美來路
미래로 홍성

따뜻한 동행 행복한 홍성

2022 군정업무 추진실적 및 2023 주요업무계획

홍성군
HONGSEONG-GUN

목 차

Ⅰ. 2023년 군정 운영 방향 ····· 1
Ⅱ. 2023년 군정여건 전망과 대응 ····· 3
Ⅲ. 2022년 재정 현황 ····· 4
Ⅳ. 2022년 주목할 10대 성과 ····· 6
Ⅴ. 2022년 행정평가 및 공모사업 성과 ····· 8
Ⅵ. 2023년 주요업무계획 총괄 현황 ····· 13

기획감사담당관		17
홍보전산담당관		55
행정복지국	행정지원과	87
	안전관리과	123
	민원지적과	161
	복지정책과	197
	가정행복과	233
	세무과	297
	회계과	319
경제문화농업국	경제과	343
	문화관광과	383
	교육체육과	433
	농업정책과	485
	축산과	535
	해양수산과	565
지역개발국	건설교통과	595
	허가건축과	637
	도시재생과	669
	산림녹지과	701
	환경과	737
보건소		775
농업기술센터		813
역사문화시설관리사업소		869
수도사업소		895
신도시시설관리사업소		927
추모공원관리사업소		949

Ⅰ. 2023년 군정 운영 방향

美來路

따뜻한 동행 행복한 홍성

【추진전략】

1. 모두가 살기 좋은 **미래 산업도시**
2. 지속발전가능한 **스마트 농어촌 도시**
3. 천년의 이야기가 있는 **문화관광도시**
4. 새롭게 거듭나는 **행정중심 복합도시**
5. 복지 사각지대 없고 **군민이 안전한 도시**

Ⅱ. 2023년 군정여건 전망과 대응 美來路

1 국내 정세

» 현 정부 및 민선 8기의 실질적 첫해로 가시적 성과 창출을 위한 국·도정 과제 대응과 군정의 미래를 선도할 사업 발굴·추진이 적극 요구되는 대변환의 시기

» 지방시대위원회 출범 및 기회발전특구 지정 등 현 정부의 상향식 지역 주도 발전정책에 따라 우리 군만의 특화된 발전전략 필요

대 응 전 략	▸ 민선 8기를 선도할 역점사업의 적극 발굴 및 추진으로 성과 창출 ▸ 변화된 지역균형발전 정책 및 대통령 지역공약에 대응하여 신성장동력 확보

2 경제 전망

» (세계경제) 높은 인플레이션이 지속되는 가운데 우크라이나 사태, 중국 봉쇄 조치, 주요국 금리인상, 유럽 가스공급 축소 등의 영향으로 글로벌 경기 부진이 지속될 전망

» (국내경제) 글로벌 경기침체의 영향으로 소비심리가 급격히 악화되고 있으며 제조업을 중심으로 경기 하방 요인의 확대가 예상

※ 2023년 경제 성장률 전망(한국은행 2.1%, KDI 2.0%)

대 응 전 략	▸ 규제 발굴 및 민간투자 유치를 군정 주요 목표로 추진 필요 ▸ 경제 불황에 따른 정부의 경제정책에 적극 대응이 요구

3 지역 사회

» 민선 8기 군정에 대한 주민 기대감 상승으로 군민의 수요를 반영한 다양한 정책과 공약사항의 적극 추진이 요구됨

» 수도권 공공기관 이전 지연 및 인접 시군 대규모 공동주택 건립으로 인구 유출이 지속 발생함에 따라 인구 증가 요인 필요

대 응 전 략	▸ 인구증가 시책 발굴 및 내실있는 공약사항 추진이 필요 ▸ 수도권 공공기관 이전 지속 건의 및 공공기관 유치활동 전개

Ⅲ. 2022년 재정 현황

1 예산 규모

» 예 산 액 : 10,281억원(2회 추경 기준)

(단위:억원)

구 분	제2회 추경	제1회 추경	증감액	증감률
합 계	10,281	8,459	1,822	21.5%
일반회계	8,494	7,171	1,323	18.4%
특별회계	630	543	87	16.0%
기 금	1,157	745	412	55.3%

※ 재정자립도 : 11.5%

2 예산 구분

» 일반회계 : 8,494억원

(단위:억원)

세 입		
[자주재원 :	972]	11.4%
지 방 세 :	754	
세 외 수 입 :	218	
[의존재원 :	7,075]	83.3%
지방교부세 :	3,771	
조정교부금 :	312	
보 조 금 :	2,992	
지 방 채 :	0	
[기 타 :	447]	5.3%
보전수입 등 :	442	
내부거래 :	5	

세 출		
사 회 복 지	2,119	24.9%
농림해양수산	1,439	16.9%
일반공공행정	1,008	11.8%
기 타	855	10.1%
환 경	650	7.7%
국토및지역개발	698	8.2%
문 화 및 관 광	576	6.8%
교 통 및 물 류	441	5.2%
보 건	230	2.7%
산업중소기업에너지	314	3.7%
공공질서및안전	65	0.8%
예 비 비	57	0.7%
교 육	42	0.5%

» 특별회계 : 630억원

(단위:억원)

회 계 명	예산액	비 율
상수도 공기업 특별회계	178	28.3%
하수도 공기업 특별회계	96	15.2%
의료보호기금 특별회계	11.6	1.8%
생활안정기금 특별회계	0.2	0.03%
도서전화사업 특별회계	6.9	1.1%
농공지구조성 및 관리사업 특별회계	3.2	0.5%
발전소주변지역 지원사업	1.2	0.2%
학교급식지원센터 특별회계	131.5	20.9%
주차장 및 주정차사업 특별회계	98.2	15.6%
주택사업 특별회계	10.2	1.6%
홍성역세권 도시개발사업 특별회계	91	14.4%
폐기물처리시설 특별회계	2	0.3%

» 기 금 : 1,157억원

(단위:억원)

기 금 명	기금액	비 율
통합재정안정화기금	1,133	97.9%
재난관리기금	21	1.8%
공원묘지주변지역 주민지원기금	0.1	0.01%
화장장주변지역 주민지원기금	3	0.3%

Ⅳ. 2022년 주목할 10대 성과

美來路

1 민선 8기 출범 '새로운 홍성의 시작'

❖ 군민과의 약속 공약사항 확정(100건) 및 체계적인 추진계획 수립

❖ 군정 최우선 과제 내포 뉴그린 국가산업단지 본격 추진

❖ 따뜻한 동행 행복한 홍성을 위한 11개 읍·면 순방 성공적 완료

❖ 군정 주요 현안 해결을 위한 대통령실, 문화재청 방문 건의

2 환황해권 시대를 선도할 '경제 활성화 기반' 조성

❖ 홍성제2일반산업단지 조성 가시화(2022년도 산업단지 지정계획 고시)

❖ 내포첨단산업단지 87% 분양, 외국인 투자기업 투자협약 체결(161억 투자)

❖ 광천김 공동냉동창고 준공 임박, 농공단지 노후 시설기반 개선 추진

3 찾고 싶은 홍성 '대표 관광자원' 개발 본격화

❖ 문화도시 조성의 첫걸음 '예비 문화도시' 지정

❖ 홍주천년 양반마을, 여가문화공간 착공 등 원도심 역사문화자원 개발

❖ 홍주읍성 복원 총력(북문 문루 복원, 북측 성곽 발굴 추진)

❖ 속동 노을쉼터 광장, 속동전망대 스카이타워 준공 가시화

4 '내포혁신도시' 충남의 중심으로 도약

❖ 수도권 공공기관 이전 국·도정 과제 반영 등 추진력 확보

❖ 내포신도시 종합병원 유치 순항(명지 의료재단 부지계약 체결)

❖ 충남 혁신도시 개발예정지구 지정 추진으로 혁신도시 완성 기반 마련

5 살기 좋은 '농어촌 개발' 박차

❖ 광천 농촌중심지 활성화, 원촌마을 도시재생사업 정상 추진

❖ 궁리항('22. 12.)·죽도항('23. 12.)·어사항('24. 12) 어촌뉴딜 300, 농촌협약('25. 12), 기초생활거점('24. 12) 등 농어촌 정주여건 지속 개선

Ⅳ. 2022년 주목할 10대 성과

美來路

6 '지역상생발전' 인프라 구축

❖ 홍성군 신청사 건립 사전 행정절차 완료 등 착공 준비 박차
❖ 내포신도시 ↔ 홍성역세권 순환버스 신설 지역균형발전 도모
❖ 스마트시티 솔루션(횡단보도, 버스정류장) 확산사업 준공
❖ 홍성역세권 도시개발사업 체비지 매각 등 본격 추진
❖ 다온지구 새뜰마을 사업, 동문동 도시재생 예비 사업 준공

7 더불어 잘사는 군민 중심의 '복지공동체' 구현

❖ 제1회 청년의 날 행사 개최, 복합문화창업공간 잇슈창고 운영 활성화
❖ 충남 군 단위 최초 유니세프 아동친화도시 인증, 평생학습도시 재지정
❖ 충남 최초 공공산후조리원 및 소아 야간 응급진료센터 개원·운영
❖ 가족어울림센터 준공, 충남홍성지역자활센터건립 공사 착공

8 농림축산어업 '고부가 가치산업'으로 육성

❖ 홍성마늘 첫 해외 시범 수출 등 新시장 판로 개척
❖ 홍주씨들리스, 홍희, 예찬벼 등 지역특화작목 개발·육성 활발
❖ 축사시설 현대화, ICT 융·복합 확산지원(18농가, 8,943백만원)
❖ 내수면 양식장, 가두리 시설 현대화 등 어가소득 증대 도모

9 변화와 혁신를 선도하는 '탁월한 행정력'

❖ 2021년 혁신평가 기초지자체 1위, 시군평가 충남도 1위 등 11개 부문 수상
❖ 생활체육시설 확충사업 등 77건 공모사업(국·도비 150억 확보) 선정

10 군민과의 동행 '군민 참여 활성화'

❖ 홍성통 10주년 기념 사회적 경제 토론회 개최 및 9개 분과 확대 운영
❖ 군민 아이디어 공모전(153건 접수), 찾아가는 예산학교 추진(22회, 399명)
❖ 11개 읍·면 주민자치회 전환 도모, 주민숙원사업 지속 시행(185건)

Ⅴ. 2022년 행정평가 및 공모사업 성과 美來路

행정평가 수상내역 : 11개 부문

(단위 : 백만원)

연번	수 상 부 문	수상 내역	시 상 기 관	부상	비 고
1	2021년 지방자치단체 혁신평가	최우수 (대통령)	행정안전부	160	기획감사 담당관
2	2022년 위임사무 등에 대한 시군 평가	최우수 (도지사)	충청남도	200	기획감사 담당관
3	제11회지방자치단체 생산성 대상	우수 (장관)	행정안전부	-	기획감사 담당관
4	2021년 지역사회투자서비스 투자사업 우수기관	우수 (도지사)	충청남도	-	복지정책과
5	2022년 나눔실천 유공	최우수 (도지사)	충남사회복지공동모금회	-	복지정책과
6	2021회계 지방세정 종합평가	우수 (도지사)	충청남도지사	50	세무과
7	2021년 시·군 위임 도유재산 관리 종합평가	우수 (도지사)	충청남도	19	회계과
8	2021년 지역관광추진조직(DMO) 육성 지원 사업자 성과평가	최우수	한국관광공사	-	문화관광과
9	2021년 직장운동경기부 우수 운영팀 선정	장려	대한체육회	8	교육체육과
10	2021년 추계 도로정비 평가	장려 (장관)	국토교통부	-	건설교통과
11	제3회 충청남도 무궁화 우수분화 품평회	은상 (도지사)	충청남도	0.5	산림녹지과

공모사업 선정현황 : 77개 사업

(총사업비 : 324억, 국 117억, 도 33억, 군 143억, 기 31억)

(단위 : 백만원)

연번	사 업 명	관련부처	사업 기간	사 업 비					비고
				계	국비	도비	군비	기타	
1	2022년 충남 청년 공모사업	충청남도	2022. 5.~ 2022. 12.	30	-	9	21	-	기획감사 담당관
2	2022년 공공데이터 기업매칭 지원사업	행정안전부	2022. 5. ~ 2022 12.	284	284	-	-	-	홍보전산 담당관
3	2022년 주민생활현장의 공공서비스 연계강화	행정안전부	2022.5. ~ 2022. 12.	60	30	-	30	-	행정지원과

연번	사 업 명	관련부처	사업 기간	사 업 비					비고
				계	국비	도비	군비	기타	
4	신대세월교 정비	행정안전부	2022. 8. ~ 2023.12.	1,800	900 (특)	-	900	-	안 전 관 리 과
5	2022년 여성친화도시 특화사업	충청남도	2022. 4. ~ 2022. 12.	10	-	3	7	-	가정행복과
6	2022년 상반기 신한금융그룹 협력 공동육아나눔터 설치 지원사업	여성가족부	2022. 5. ~ 2022. 12.	60	60	-	-	-	가정행복과
7	2022년 온종일돌봄체계 구축 협력을 위한 온종일돌봄	충청남도 교 육 청	2022. 5. ~ 2022. 12.	81	81	-	-	-	가정행복과
8	2022년 어르신 놀이터 조성사업	충청남도	2022. 10. ~ 2023. 10.	500	-	150	350	-	가정행복과
9	공유재산 전문관리 지원사업	한국지방 재정공제회	2022. 5. ~ 2022. 12.	40	-	-	-	40	회 계 과
10	2022년 마을기업 육성사업	행 정 안 전 부	2022. 1.~ 2022. 12.	40	20	6	14	-	경 제 과
11	2022년 시군 네트워크 조직 육성 지원 사업	충청남도	2022. 1.~ 2022. 12.	31	-	9.3	21.7	-	경 제 과
12	2022년 사회적기업 재정지원사업 (일자리창출)	고 용 노 동 부	2022. 1.~ 2022 12.	300	225	22.5	52.5	-	경 제 과
13	2022년 사회적기업 재정지원사업 (사업개발비)	고 용 노 동 부	2022. 1. ~ 2022. 12.	32	22.4	2.8	6.8	-	경 제 과
14	홍성군 ON&OFF ‘일’찾아갑니다	충청남도	2022. 5. ~ 2022. 12.	44	-	39.6	4.4	-	경 제 과
15	사회적경제 청년정착 지원사업	충청남도	2022. 1.~ 2022. 12.	17	7.5	2.8	6.7	-	경 제 과
16	지역주도형 청년일자리사업	행 정 안 전 부	2022. 1. ~ 2022. 12.	366	179	46	107	34	경 제 과
17	홍성일반산단·갈산농공 통근버스 임차지원	충청남도	2022. 1. ~ 2022 12.	110		55	55	-	경 제 과
18	구항농공단지 복합문화센터 건립	산업통상 자 원 부	2022 ~ 2025	4,300	2700	176	1424		경 제 과
19	2022년 주민주도형 에너지 자립마을 조성	충청남도	2022. 9. ~ 2022. 12.	91	-	55	25	11	경 제 과
20	2022년 생생문화재 사업	문화재청	2022. 3.~ 2022. 12.	52	21	9	22	-	문 화 관 광 과
21	2022년 향교서원문화재 활용사업	문화재청	2022. 3.~ 2022. 12.	607	243	109	255	-	문 화 관 광 과
22	2022년 고택종갓집 활용 사업	문화재청	2022.3. ~ 2022. 12.	55	22	10	23	-	문 화 관 광 과

연번	사 업 명	관련부처	사업기간	사 업 비					비고
				계	국비	도비	군비	기타	
23	2022년 사립박물관 및 미술관 운영지원사업	충청남도 문화정책과	2022.10.~ 2022. 12.	18	-	5	13	-	문화관광과
24	2022년 사립박물관 및 미술관 홍보활성화 사업	충청남도 문화정책과	2022.10.~ 2022. 12	7	-	1	3	3	문화관광과
25	2022년 전통한옥 브랜드화 사업	문 체 부	2022.2.~ 2022. 12.	48	19	-	29	-	문화관광과
26	2022년 지역관광추진조직(DMO) 육성 지원	문 체 부	2022.4.~ 2022. 12.	210	100	-	100	10	문화관광과
27	2022년 관광자원개발사업 (관광안내체계구축사업)	충남도청	2022. 1.~ 2022 12.	260	-	130	130	-	문화관광과
28	2022년 여행사운영관리시스템 지원 사업	충남도청	2022.7.~ 2022 12.	21	-	6.3	14.7	-	문화관광과
29	2022년 충남 저출생 고령화 지원사업	충남평생교육진흥원	2022. 10. ~ 2022 11.	13	-	13	-	-	교육체육과
30	2022년 충남 문해교육 지원사업	충남평생교육진흥원	2022.4.~ 2022. 12.	10	-	5	5	-	교육체육과
31	2022년 성인문해교육 지원사업	교 육 부 국가평생교육진흥원	2022. 4 . ~ 2022. 12.	56	28	-	28	-	교육체육과
32	2022년 청소년어울림마당 운영	여성가족부	2022. 4.~ 2022. 12.	23	-	9	14	-	교육체육과
33	2022년 청소년 동아리 운영지원	여성가족부	2022.4.~ 2022. 12.	8	3	-	5	-	교육체육과
34	2022년 공공도서관 개관시간 연장 지원 사업	문화체육관광부	2022.1.~ 2022. 12.	28	13	-	15	-	교육체육과
35	2022년 도서관과 함께 책 읽기	국립어린이청소년도서관	2022.4.~ 2022. 10.	4	4	-	-	-	교육체육과
36	2022년 작은도서관 순회사서 지원 사업	문화체육관광부	2022.2. ~ 2022. 11.	23	23	-	-	-	교육체육과
37	2022년 작은도서관 자료구입 및 프로그램 지원 사업	충 남 도 서 관	2022.4. ~ 2022. 12.	21	-	6	15	-	교육체육과
38	2022년 직장운동경기부 운영지원 공모사업	대한체육회	2022.7.~ 2022. 12.	24	-	-	-	24	교육체육과
39	2023년 생활체육시설 확충 지원사업 (결성 다목적체육관 건립)	문화체육관광부	2023.1.~ 2024.12.	3,500	1,000	-	2,500	-	교육체육과
40	2023년 체육진흥시설 지원사업 (내포야구장 보조연습장 조성)	충청남도	2023.1.~ 2022. 10.	400	-	120	280	-	교육체육과
41	2022년 체육진흥시설 지원사업 (결성야구장 조성)	문화체육관광부	2022.6.~ 2022. 12.	2,200	540	-	1,660	-	교육체육과

연번	사 업 명	관련부처	사업 기간	사 업 비					비고
				계	국비	도비	군비	기타	
42	노후 체험휴양시설 리모델링 지원	충청남도	2022.10.~ 2022. 12.	17	-	8.5	8.5	-	농업정책과
43	농업계고 졸업 청년농업인 창업지원	농림축산식품부	2022.10.~ 2022. 12.	5	-	1.5	3.5	-	농업정책과
44	마을 단위 여성농업인 프로그램 지원	충청남도	2022.10.~ 2022. 12.	23	-	7	16	-	농업정책과
45	통합 및 노후RPC 시설장비 지원	충청남도	2022.1.~ 2022. 12.	753	-	112.9	263.6	376.5	농업정책과
46	농업환경보전프로그램	농림축산식품부	2022.4.~ 2026. 12.	1,950	975	292.5	682.5	-	농업정책과
47	정례 직거래장터 운영 지원	충청남도	2022.1.~ 2022. 12.	51	-	15	36	-	농업정책과
48	농산물 유통시설 현대화 지원	충청남도	2022.1.~ 2022. 12.	500	-	75	175	250	농업정책과
49	공동선별출하 생산자조직 육성 지원	충청남도	2022.1. ~ 2022. 12.	20	-	5	11	4	농업정책과
50	농특산물 TV홈쇼핑 지원	충청남도	2022.1.~ 2022. 12.	36	-	5	13	18	농업정책과
51	농촌자원복합산업화 지원	충청남도	2022.1.~ 2022. 12.	310	-	177	63	70	농업정책과
52	친환경퇴비생산시설 현대화 지원	농림축산식품부	2022.1.~ 2022. 12.	347	69	21	49	208	농업정책과
53	원예농산물 저온유통체계 구축	농림축산식품부	2023	79	24	7	16	32	농업정책과
54	로컬푸드 직매장 기능보강 및 활성화	충청남도	2022.1.~ 2022. 12.	192	-	30.5	70.6	90.9	농업정책과
55	결성교항 취약지역생활여건개조	농림축산식품부	2022.~ 2025.	1,485	1,088	101	291	5	농업정책과
56	결성 금곡 RE100 실증지원	농림축산식품부	2022.~ 2023.	1,736	868	-	823	45	농업정책과
57	백동마을만들기	농림축산식품부	2022.~ 2024.	200	-	60	140	-	농업정책과
58	동산마을만들기	농림축산식품부	2022.~ 2024.	200	-	60	140	-	농업정책과
59	2023년 축산악취개선사업	농림축산식품부	2023. 1. ~ 2023. 12.	2,984	596.8	298.4	298.4	1,790.4	축 산 과
60	반려동물 문화센터 건립	농림축산식품부	2023. 1.~ 2024. 12.	2,000	600	420	980	-	축 산 과

연번	사 업 명	관련부처	사업기간	사 업 비					비고
				계	국비	도비	군비	기타	
61	반려동물 놀이터 조성	충청남도 축 산 과	2023. 1.~ 2023. 12.	200	-	60	140	-	축 산 과
62	2023년 말산업 육성지원	농림축산 식 품 부	2023. 1.~ 2023. 12.	262	88.8	26.6	146.6	-	축 산 과
63	여성어업인 특화건강검진 지원	해양수산부	2022. 6.~ 2022. 12.	6	6	-	-	-	해 양 수 산 과
64	추석맞이 수산물 온누리상품권 환급행사	해양수산부	2022.9.2.~ 2022. 9.9	60	60	-	-	-	해 양 수 산 과
65	2022년 보행자 알림 시스템 설치공사	충청남도	2022.1. ~ 2022. 12.	200	-	60	140	-	건설교통과
66	월산 스마트쌈지주차장 조성	충청남도	2022.3. ~ 2022.11.	977.5	-	240	737.5	-	건설교통과
67	자살 빈발지역 환경개선 공모사업	충청남도	2022. 6.~ 2022. 11.	16	8	8	-	-	보 건 소
68	청년농업인 영농정착 지원	충남농업 기 술 원	2022. 1.~ 2022. 12.	240	-	36	84	120	농업기술 센 터
69	청년농업인 경쟁력 제고사업	충남농업 기 술 원	2022.10.~ 2022. 12.	50	22.5	-	22.5	5	농업기술 센 터
70	품목농업인연구회 협업경영실천 공모	충남농업 기 술 원	2022. 1.~ 2022. 12.	60	-	18	24	18	농업기술 센 터
71	농촌지도기반 조성	농촌진흥청	2022. 1.~ 2022. 12.	900	450	-	450	-	농업기술 센 터
72	지역활력화작목 기반조성	충남농업 기 술 원	2022. 1.~ 2022. 12.	250	-	120	120	10	농업기술 센 터
73	지역특화 소득작물 신기술 선도단지 육성	농촌진흥청	2022. 1. ~ 2022. 12.	300	150	-	150	-	농업기술 센 터
74	문예회관 기획제작프로그램 '신, 천상열차분야지도'	문화체육 관 광 부	2022 8.26.~27.	42	29	-	13	-	역사문화 시설관리 사 업 소
75	국립예술단체 우수공연프로그램	문화체육 관 광 부	2022.9.6.	68	41	-	27	-	역사문화 시설관리 사 업 소
76	문예회관과 함께하는 '방방곡곡문화공감' 사업	문화체육 관 광 부	2022. 7. ~ 2022. 11.	112	67	-	45	-	역사문화 시설관리 사 업 소
77	2022년 '굿GOOD 보러가자' 공연 사업	문화재청	2022.10.6.	60	50	-	10	-	역사문화 시설관리 사 업 소

Ⅵ. 2023년 주요업무계획 총괄 현황 美來路

연번	구 분	계	2023년 주요업무 추진계획				비 고
			현안	주요	공약	신규	
총 계		293	82	111	36	64	
1	기획감사담당관	12	4	5	-	3	
2	홍보전산담당관	8	3	2	2	1	
3	행정지원과	5	1	1	2	1	
4	안전관리과	12	2	4	2	4	
5	민원지적과	11	2	7	-	2	
6	복지정책과	4	3	-	-	1	
7	가정행복과	9	1	2	2	4	
8	세무과	8	-	2	-	6	
9	회계과	5	3	1	-	1	
10	경제과	17	5	9	3	-	
11	문화관광과	15	5	4	4	2	
12	교육체육과	13	8	4	-	1	
13	농업정책과	23	6	9	7	1	
14	축산과	7	1	2	-	4	
15	해양수산과	7	4	1	2	-	
16	건설교통과	18	4	9	2	3	
17	허가건축과	5	1	2	1	1	
18	도시재생과	14	4	3	4	3	
19	산림녹지과	11	3	5	1	2	
20	환경과	16	2	6	1	7	
21	보건소	13	3	7	-	3	
22	농업기술센터	19	4	10	3	2	
23	역사문화시설관리사업소	12	2	5	-	5	
24	수도사업소	16	6	6	-	4	
25	신도시시설관리사업소	10	2	5	-	3	
26	추모공원관리사업소	3	3	-	-	-	

2022 군정업무 추진실적 및 2023 주요 업무계획

기 획 감 사 담 당 관

- 2022년 주요업무 결산
- 2023년 업무여건 및 주요 추진사항
- 2023년 주요업무계획
- 2022년 군정업무 추진실적
- 부서별 주요통계

Ⅰ 2022년 주요업무 결산

1 2022년 군정 주요성과

○ 2021년 지방자치단체 혁신평가 최우수기관 선정(대통령 표창)

○ 2022년('21년 실적) 道 시·군평가 최우수기관 선정(도지사 표창)

○ 제11회 지방자치단체 생산성 대상 우수상(행안부 장관 표창)

○ 민선 8기 안정적 시작을 위한 출범 준비 및 계획 실행

- 홍성군 군수직 인수위원회 운영, 군정 정책 기조 설정 등

○ 민선 8기 공약 사항 확정 및 체계적인 추진계획 수립(100건)

○ 충남혁신도시 종합병원 설립 가시화

- 사업자 시행자 : 명지의료재단, 규모 : 500병상 이상 종합병원

○ 홍성 복합문화 창업공간 '잇슈창고' 개소('22. 4. 29.) 및 운영

- 잇슈창고 영화관('22. 5.), 플리마켓('22. 6.), 농부시장('22. 10.) 개최

○ 제1회 홍성군 청년의 날 기념행사 개최('22. 9. 17.)

○ 첫만남이용권 294명(588백만원), 출산축하금 526명(1,060백만원) 지원

○ 홍성통 10주년 기념 사회적 경제 토론회 개최('22. 7.)

○ 지역발전투자협약 홍동권역 인프라 보강 사업 준공('22. 9.)

○ 제20회 고암 이응노 미술대회 국제 우호 도시 초청(8개 도시, 266점 출품)

○ 국제 우호도시 일본 오부시 시장 홍성군 초청 방문예정('22. 11.)

2 아쉬운 점 및 개선방안

○ 혁신도시 지정 후속 조치 및 수도권 공공기관 2차 이전 지연

- 충청남도·홍성군·예산군 공조를 통해 정부에 내포신도시 혁신도시 개발예정지구 지정 및 공공기관 이전 촉구 건의

○ 국내외 경제 침체 및 정치환경 변화로 정부 공모사업이 감소함에 따라 국·도비 확보에 어려움

Ⅱ 2023년 업무여건 및 주요 추진사항

2023년 업무여건

○ 현 정부와 민선 8기 정책 기조에 부합한 신규 정책이 시행될 전망

- 2023년 정부 정책의 선제적 파악 및 대응을 통해 성과 창출 도모

○ 민간 주도의 경제정책에 따라 규제개혁에 대한 요구 증가와 국·도비 공모사업의 감소 예상

- 정부 정책에 적합한 규제 적극 발굴 및 해소 추진
- 우리군 특화사업을 정부에 역제안하는 방향으로 국·도비 확보 추진

○ 국가균형발전의 패러다임 변화로 상향식 초광역형 지역발전전략 필요

- 충청남도·인접 시군과 협력체계를 강화하여 광역 협력사업 발굴

2023년 주요 추진사항

○ 충남혁신도시 내포신도시 및 원도심의 상생발전 추진

- 충남혁신도시 공공기관과 종합병원 유치를 통한 혁신도시 완성과 원도심 활성화 사업 구체화 및 추진으로 상생발전 도모

○ 홍성군 중장기 종합발전계획 수립

- 민선 8기 공약 및 군정기조에 부합한 신규 미래사업 발굴

○ 홍성군 청년 네트워크 운영

- 다양한 분야를 대표하는 청년들의 군정 참여와 소통 확대

○ 홍성통 활성화 및 확대 개편

- 홍성통 사무국 구성 및 거버넌스와 민관협치 활성화

Ⅲ 2023년 주요업무계획

【1】 충남혁신도시 수도권 공공기관 이전 현안 공약

❖ (목적) 혁신도시 지정에 따른 후속 조치로 **내포신도시 완성동력** 확보
❖ (공공기관 이전) 제2차 수도권 공공기관 이전 보류로 혁신도시 파급력에 따른 실질적 지역개발 실현 지체

▣ 그동안 추진사항

○ 2019. 11. : 충남혁신도시 100만인 서명부 전달(도·시군 합동)
○ 2020. 10. : 충남혁신도시 지정(균형위·국토부)
○ 2020. 11. ~ : 도·양군 실무협의(공동 추진전략 마련·홍보 활동 전개)
○ 2021. 11. ~ 2022. 7. : 수도권 공공기관 이전 국·도정 과제 반영
○ 2022. 4. : 수도권 공공기관 이전 부지확보(업무시설 용지 50,953㎡)
*내포신도시 개발사업 개발계획(20차) 및 실시계획(18차) 변경
○ 2022. 4. : 수도권 공공기관 이전 대응 전략 연구용역 수립(도)
○ 2022. 10. : 충남혁신도시 개발예정지구 先 지정 제안(도→국토부)

▣ 문제점 및 대책

○ (이전지연) 지역별 이전 대상 공공기관과 규모를 결정하는 **제2차 공공기관 지방 이전계획** 수립·발표 **무기한 지연**
○ (권한부재) 지방정부 **결정 권한 부재**로 사업추진 시 본질적 한계 발생에 따라 **정무적 돌파구** 필요

▣ 향후계획

○ (지속건의) 정부와 국회를 대상으로 **수도권 공공기관 이전**과 **추가 지정 혁신도시에 대한 우선 배분** 지속 건의
○ (공동협력) 충남도와 예산군과의 **공동협력을 기치**로 기관방문·홍보 활동·지원방안 마련 등 **추진사항 합동 수행**

담 당 자 정책기획팀장 최기순(☎ 1801), 담당자 김인문(☎ 1216)

【2】 내포신도시 대학 캠퍼스 설립 및 종합병원 유치 현안 공약

❖ (목적) 내포신도시 **정주 여건 개선** 및 **자족도시 완성**
❖ (대학 캠퍼스) 지역 공공기관과 산·학·연의 상호유기적 클러스터 구축
❖ (종합병원) 충남 서북부 응급의료서비스 공급 및 지역 의료환경 개선

▣ 그동안 추진사항

○ 충남대 내포 캠퍼스 설립

- 2017. 12. : 설립 양해각서(MOU) 체결(도-충남대-LH)
- 2019. 12. : 설립 합의각서(MOA) 체결(도-충남대-군)
- 2020. 12. : 설립 타당성 및 운영모델 연구용역 수립(도-충남대)
- 2021. 1. ~ : 국립학교설치령 개정 및 캠퍼스 설립 실무협의
- 2022. 6. : 공동캠퍼스 설립 기본계획 및 운영모델 연구용역 착수(도)
- 2022. 10. : 내포 캠퍼스 설립계획안 제시(충남대→도·군)

○ 내포 종합병원 유치

- 2019. 10. : 의료시설 용지 낙찰(충개공-중입자센터)
- 2019. 10. : 설립 양해각서(MOU) 체결(도-중입자센터-군)
- 2020. 11. : 의료시설 용지 매매계약 해지(충개공-중입자센터)
- 2022. 5. : 의료시설 용지 낙찰(충개공-명지의료재단)

▣ 문제점 및 대책

○ (대학 캠퍼스) 국립학교 설치령 개정에 소극적인 **교육부 설득**과 충남대 내포 캠퍼스 설립계획안의 **적합성 및 타당성 검토** 필요

○ (종합병원) 기존 종합병원 **설립사업 좌초**로 인한 시기 지체와 신규 사업자의 부지 대금 완납 및 건물착공 시까지 **불확실성 상존**

▣ 향후계획

○ (대학 캠퍼스) 국립학교설치령 개정 및 내포 캠퍼스 설립 지속 유도

○ (종합병원) 내포신도시 종합병원 설립 양해각서(MOU) 체결 추진

담 당 자 정책기획팀장 최기순(☎ 1801), 담당자 김인문(☎ 1216)

【3】 홍성군 중장기종합발전계획 수립 현안 신규

❖ 국가정책, 상위 및 관련 계획과 군정여건 변화에 대응하여 새로운 중장기 발전 계획 수립 및 미래전략사업 발굴

▣ 사업개요

○ 사업기간 : 2023. 1. ~ 12.

○ 사 업 비 : 300백만원 (군 300)

○ 사업내용

- 국가정책과 행정환경, 군정여건 변화를 반영한 새로운 홍성군 중장기발전계획 수립 연구 용역 실시
  (시간적 범위 : 2023년 ~ 2040년 ※ 기준년도 : 2022년)
- 군정 및 지역상황에 대한 정확한 진단과 조사를 통해 각 분야별 실현가능한 전략사업 발굴 및 단계적 추진계획 수립

▣ 추진계획

○ 2023. 1. : 입찰공고 및 협상대상자 선정

○ 2023. 3. : 협상 및 계약 체결, 용역 착수

○ 2023. 3. ~ 12. : 용역 시행(기초조사, 추진체계 구성, 사업발굴 등)

○ 2023. 12. : 용역 완료

▣ 기대효과

○ 새로운 패러다임과 정책변화를 반영한 미래비전 설정

○ 정확한 진단과 분석을 통해 군민의 의사와 지역특성을 반영한 구체적이고 실질적인 지역발전 계획 수립 및 추진

담 당 자 정책기획팀장 최기순(☎ 1801), 담당자 신형섭(☎ 1571)

【4】 원도심 활성화 추진

현안

❖ 청사이전에 따른 원도심 공동화에 대응하기 위한 활성화 대책 필요
❖ 기존 군청사와 주변 지역의 여건 및 특성에 맞는 추진전략과 사업으로 원도심 경쟁력 제고와 지역균형발전 도모

▣ 사업개요

○ 위　　치 : 기존청사와 홍주읍성을 중심으로 한 원도심 일대

○ 사업내용

- **(역사문화자원을 활용한 지역정체성 확립)** 홍주읍성 복원 및 양반마을 조성 등을 통해 역사문화도시로서의 지역정체성을 확립하고 역사문화자원을 관광자원으로 활용하여 외래관광객 유치
- **(경제기반 강화를 통한 지역경제 활성화)** 원도심에 위치한 전통시장 및 상점가 쇼핑환경개선과 지역상권 활성화 지원
- **(유휴공간을 활용한 문화·휴식공간 조성)** 기존 청사부지와 주변 유휴부지를 활용한 문화공간 조성으로 주민들에게 휴식과 문화 향유공간 제공
- **(노후주거지 재생 및 생활인프라 확충)** 체계적이고 지속가능한 도시재생 추진 및 원도심 기초생활인프라 공급·유지관리를 통한 생활편리성 증대

▣ 그동안 추진사항

○ 2021. 2. ~ 11. : 원도심 활성화 계획 수립 용역

○ 2021. 3. : 홍성군 청운대학교 원도심 활성화를 위한 업무협약

○ 2022. 2. ~ 3. : 용역 추진결과 공유 및 부서별 사업 발굴

○ 2022. 8. ~ 9. : 부서별 원도심 활성화 아이디어 보고

▣ 향후계획

○ 2023. 1. ~ 3. : 중장기 종합발전계획 내 원도심 활성화 중점과제로 반영

○ 2023. 4. ~ 12. : 전문가 자문, 구상사업 구체화 및 기존사업의 보완
(중장기 종합발전계획 연구 용역과 연계 추진)

○ 2024. 1. ~ : 연구용역에 따른 도출사업 타당성 검토 및 추진

담 당 자 정책기획팀장 최기순(☎ 1801), 담당자 신형섭(☎ 1571)

【5】 국도비 공모사업 종합관리

주요 신규

❖ 공모사업 응모 전 타당성, 사업효과 등 사전검토로 행정력 낭비 방지
❖ 공모사업에 대한 전략적 대응을 위해 정보 공유 및 협조체계 구축

▣ 사업개요

○ 사업기간 : 2023. 1. ~ 12.

○ 사업내용

- **사전검토** : 사전검토를 위한 공모사업 사전심의위원회 구성
  · **(법규 검토)** 법규의 상충, 법적 제약 여부에 대한 검토
  · **(타당성 검토)** 기 시행중 사업과의 중복성, 과잉투자 여부 검토, 군 주요 정책 방향과의 부합성, 행정절차 이행여부, 사업효과 판단
  · **(재정 검토)** 군비 재원부담 여부 및 사업 규모 적정성, 재원확보 방안에 대한 협의, 사업 완료 후 지속적 재원 부담 여부

※ 군비 부담 1억원 이상 사업 또는 사업부서에서 심사가 필요하다고 판단되는 사업 대상

- **사업발굴 및 관리**
  · **(정보공유)** 부처 등 공모사업 정보 및 동향 공유
  · **(사업관리)** 부서별 공모사업 신청·선정내역 취합·관리

- **추진절차**

전 부서	⇒	심의위원회	⇒	사업부서	⇒	사업부서
공모사업 발굴		적법성, 타당성, 재정 검토 등		사업응모		사업추진

▣ 추진계획

○ 2022. 12. : 종합관리 계획 수립, 공모사업 사전심의위원회 구성

○ 2023. 1. ~ 12. : 사전검토 및 관리 등 공모사업 종합관리 추진

▣ 기대효과

○ 공모사업에 대한 전략적 대응 및 체계적 관리

○ 사업 효과성 및 타당성 등 사전검토로 행정력·재정 낭비 방지

담 당 자 정책기획팀장 최기순(☎ 1801), 담당자 신형섭(☎ 1571)

【6】 2023년 정부예산 확보 추진

주요

❖ 정부 정책기조에 부합하는 전략사업을 발굴하고 선택과 집중으로 재정운용의 내실을 기하면서 순기에 맞춰 단계별 활동을 적극 전개해 지역 성장동력 확보 및 군민 생활수준 향상 구현

▣ 추진전략

○ 새정부 공약사항 및 국정과제와 연계한 **우리군 미래먹거리 사업 발굴**

○ 지휘부 및 국·과장의 중앙부처, 국회 방문 등 **전방위 확보 활동 전개**

○ 국비전략협력관 운영으로 중앙부처, 국회 등 **정책 네트워크 유지 및 유대강화**

▣ 추진계획

추진시기	추 진 계 획	추 진 내 용
1월	♦ 신규사업 발굴	◦ 정부예산 확보계획 수립 ◦ 신규사업 발굴 전수조사 실시
2~3월	♦ 정부예산(국도비) 확보 대상사업 선정	◦ 국도비 확보 대상사업 발굴보고회(2월) ◦ 국회의원 초청 국도비 확보 전략보고회(3월)
4~5월	♦ 국고보조사업 신청 ♦ 부처 예산(안) 편성	◦ 국고보조사업 신청(4월 말/군→도→중앙) ◦ 중앙부처 방문 현안사업 설명(각 부서) ◦ 정부예산 확보 추진상황 보고회(2회) - 4월 말 : 부처 방문 사업설명 결과 보고 - 5월 말 : 부처(안) 편성 결과 보고
6~8월	♦ 정부예산(안) 편성 (기획재정부)	◦ 기재부 방문 주요 현안사업 설명 ◦ 기재부 예산심의 상황분석 및 대응 ◦ 정부예산(안) 편성 추진상황 보고회
9~12월	♦ 정부예산(안) 국회 심사 ♦ 정부예산 확정(12.2.)	◦ 국비 증액사업 조사 및 선정 ◦ 국회 심사 대응 캠프 운영(협력관 상주) ◦ 지휘부 국회 예결위 방문 ◦ 정부예산 확보 결과 분석 및 홍보

담 당 자 예산팀장 이현주(☎ 1802), 담당자 강성호(☎ 1564)

【7】 보통교부세 확충 산정지표 분석 및 신규수요 발굴 주요 신규

❖ 군 전체 세입예산의 38.07%(2022년 본예산 일반회계 기준)를 차지하는 보통교부세의 확충을 위해 산정지표 분석 및 신규수요 발굴

▣ 배경 및 필요성

○ 열악한 지방재정의 한계를 극복하고 주요 현안사업의 원활한 추진과 안정적인 행정서비스 제공을 위해 보통교부세 확충 필요

○ 정부의 보통교부세 제도 개편에 따른 통계방식 변경에 대응코자 기존 산정지표 분석 및 신규수요 발굴 등 전략적 대응방안 마련

▣ 추진계획

○ 2023. 1. : 보통교부세 산정지표 자체분석(각 부서→기획감사담당관)

○ 2023. 2. : 중앙통계 작성 대응 가이드라인 교육(기획감사담당관)

○ 2023. 3. : 「보통교부세 확충 산정지표 분석 및 신규수요 발굴」 용역

○ 2023. 4. ~ 5. : 기초 조사자료분석(4개 측정항목, 16개 세부항목)

○ 2023. 7. ~ 8. : 자치단체 통계 작성 및 증빙자료 제출

○ 2023. 9. ~ 10. : 행정안전부 합동점검 및 통계자료 조정

○ 2023. 12. : 2024년도 보통교부세 교부 결정

▣ 기대효과

○ 홍성군에 유리한 신규수요 발굴 및 미진한 산정지표 개선을 통해 보통교부세 5% 이상 추가 확충 기대

○ 적극적인 보통교부세 확보와 체계적인 관리를 위한 매뉴얼을 확립하여 장기적인 재원안정성 확보

담 당 자 예산팀장 이현주(☎ 1802), 담당자 최연진(☎ 1579)

【8】 '홍성통' 활성화 및 확대 개편 주요 공약

❖ 지역 거버넌스 '홍성통' 운영으로 지역 정보공유 및 지역의제 발굴 통해 군민이 체감할 수 있는 민관협력체계 구축
❖ 행정안전부 '다부처 정책연계 사업' 연계 '홍성통' 사무국 운영
❖ '거버넌스와 민관협치 활성화를 위한 기본조례' 제정

▣ 사업개요

○ 사업기간 : 2023. 1. ~ 12.
○ 사 업 비 : 60백만원 (국 30, 군 30)
○ 사업내용
- 지역 민관 거버넌스 '홍성통' 정기월례회의 및 분과회의 부정기 수시 개최 통한 이슈별 지역 의제 발굴 및 해결책 모색
- 2023년 다부처 정책연계 사업비 활용하여 '홍성통' 사무국 시범 운영 및 지속가능한 민관협력 거버넌스 활성화 위한 조례 제정

▣ 그동안 추진사항

○ 2022. 10월 기준 9개 분과 확대 운영 (청년통, 교육통, 관광통, 재생통, 문화통, 돌봄통, 사회적경제통, 지속발전통, 먹거리통)
○ 2022. 7. : 홍성통·사회적경제 비전 토론회 개최
○ 2022. 9. : 홍성통 10주년 기념 활성화 워크숍 개최
○ 2022. 9. : OECD(국제경제협력기구) 정부혁신 사례 제출

▣ 향후계획

○ 2023. 1. : '홍성통' 사무국 구성
○ 2023. 4. : 혁신사례 선정 시(OECD 정부혁신 사례 발표 - 두바이)
○ 2023. 7. : '거버넌스와 민관협치 활성화를 위한 기본조례' 제정

담 당 자 정책기획팀장 최기순(☎ 1801), 담당자 정성웅(☎ 1354)

【9】 충남도 시군평가 적극 대응 주요

❖ 대　　상 : 2024년('23년 실적) 시군평가 정량·정성지표
❖ 주요내용 : 국가·도 위임사무 등에 대한 도 시군평가 대응

▣ 그동안 추진사항

○ 2022. 4. : 2022년('21년 실적) 시군평가 최우수기관 선정

→ 재정 인센티브 2억원(홍북읍 신청사 주민친화공간 조성 예정)

○ 2022. 7. ~ 10. : 시군평가 대응 보고회 개최(3회)

○ 2022. 10. : 정성지표 우수사례 요약서 완성·제출

▣ 향후계획

○ 2022. 11. : 2023년('22년 실적) 시군평가 대응 최종 보고회 개최

○ 2023. 1. : 2024년('23년 실적) 시군평가 대응 기본계획 수립

○ 2023. 3. : 2024년('23년 실적) 정성지표 대응 교육(컨설팅) 실시

○ 2023. 4. : 2024년('23년 실적) 시군평가 대응 보고회 개최

▣ 중요사항

○ (총괄부서 대응) ❶지표별 담당부서·담당자 파악, ❷평가 대응 방향 및 우수사례 · 컨설팅 등 제시, ❸지속적인 실적 점검 및 평가 대응 보고회 개최(월별, 분기별 등)

○ (담당부서 대응)

- 정량지표 : ❶평가 매뉴얼 상 평가기준·목표 확인 및 협조사항 공유, ❷시군별 정량지표 추진사항 등 수시 점검, ❸탁월등급 달성을 위한 시기별 계획 수립·이행
- 정성지표 : ❶평가기준에 맞는 우수사례 발굴·추진, ❷사업추진 완성도를 높일 수 있는 부서 간 소통 및 협조체계 유지, ❸증빙자료 준비

담 당 자 정책기획팀장 최기순(☎ 1801), 담당자 김은정(☎ 1773)

【10】 홍성군 청렴 골든벨 개최 신규

❖ 청렴 골든벨 퀴즈대회를 통한 청렴상식 향상을 도모하고 직원간 소통과 적극적 참여로 청렴문화 확산 및 조직 내 공직가치의 확립에 기여하고자 함

▣ 사업개요

○ 일　　시 : 2023년 상반기
○ 사 업 비 : 10백만원 (군 10)
○ 참여인원 : 120명(부서별 신규공무원 등)
○ 사업내용
- 청렴상식 향상을 위한 신규공무원 청렴 골든벨 개최
- 부서별 대표 공무원 선정(3명) O, X형 및 단답형 돌발퀴즈

▣ 추진계획

○ 2023. 4. : 부서별 대표 공무원 선정(신규 공무원 등 3명)
○ 2023. 5. : 청렴 골든벨 개최
○ 2023. 6. : 만족도 조사를 위한 직원 의견 수렴 및 청렴시책 반영

▣ 기대효과

○ 즐기면서 배우는 청렴 문화 확산 및 인식 제고
○ 직원 간 현장 소통 · 공감을 통한 청렴 상식 향상
○ 홍성군 내부 청렴도 향상 및 청렴이미지 제고

담 당 자 감사팀장 김민지(☎ 1803), 담당자 이우정(☎ 1218)

【11】 홍성군 청년네트워크 운영 신규

❖ 다양한 분야를 대표하는 청년들로 구성된 청년네트워크를 운영하여 군정에 청년의 참여와 소통을 확대하고 청년의 의견을 군정에 반영

▣ 사업개요

○ 추진근거 : 「홍성군 청년지원 기본 조례」 제11조(청년네트워크)
○ 모집인원 : 20명 내외
○ 임　　기 : 1년(연임 가능)
○ 사 업 비 : 12백만원 (군 12)
○ 모집방법 : 공개모집 및 기관·단체 등 추천
○ 회의개최 : 정기회의(연2회), 분과회의(연중 수시)
○ 기　　능 : ❶ 청년의견 수렴 및 청년정책 제안 ❷ 청년문제의 발굴·조사 및 개선방안 모색 ❸청년정책에 대한 의견제시 및 참여 ❹ 그 밖에 청년의 소통과 참여를 확대하기 위하여 필요한 사항

▣ 추진계획

○ 2023. 1. : 세부계획 수립
○ 2023. 2. ~ 3. : 모집공고 및 선정 심사
○ 2023. 4. ~ 10. : 발대식 및 네트워킹 활동
○ 2023. 11. : 사업 마무리 및 성과보고회 개최

▣ 기대효과

○ 체계적인 청년 참여 기구인 청년네트워크를 운영하여 청년들의 다양한 의견을 군정에 반영하고, 청년들의 자유로운 소통 창구 역할
○ 정책 제안, 검토 및 시행단계에 청년이 직접 참여하는 청년 주도적 정책 실현 기반 마련

담 당 자 인구청년팀장 김영미(☎ 1800), 담당자 임경제(☎ 1512)

【12】 홍성군 청년통계 작성 신규

❖ 홍성군 자체 청년통계 작성으로 청년 유입정책 및 정확하고 일관성 있는 중·장기 계획수립을 위한 통계 확보

▣ 사업개요

○ 사업기간 : 2023. 2. ~ 12.

○ 사 업 비 : 8.5백만원 (군 8.5)

○ 사업내용

- 기 준 일 : 2023. 5. 31.
- 작성대상 : 홍성군내 주민등록을 두고 있는 18세 ~ 39세
- 내 용 : 6개 부문 80개 내외 지표 작성으로 홍성군 청년통계 작성

▣ 추진계획

○ 2023. 2. : 청년통계 개발 계획 수립

○ 2023. 3. : 충청지방통계청 작성대행 업무협약 체결

○ 2023. 5. ~ 8. : 행정자료 수집(주민, 복지, 건강보험, 연금 등)

○ 2023. 9. ~ 10. : 행정자료 정제 및 결측 자료 보완

○ 2023. 11 ~ 12. : 통계보고서 작성·승인 및 발간

▣ 기대효과

○ 국가, 충남도 등 청년 기준 연령이 다름에 따라 통계자료 활용에 어려움이 있어 자체 통계작성으로 정확한 자료 확보

○ 청년의 복지, 주택, 건강, 일자리 등 세부자료 확보로 세밀하고 정확한 청년정책 수립

담 당 자 법무규제개혁팀장 김혜경(☎ 1804), 담당자 이해선(☎ 1215)

Ⅳ 2022년 군정업무 추진실적

1 급변하는 행정수요에 선제적 대응하는 정책 기획·조정

❖ 민선 8기 출범에 따른 군정 역량을 집중하여 미래성장동력을 확보하고 종합적이고 실천력 있는 군정 기획 및 조정을 통해 성과 창출

[1] 군정 종합 기획 및 현안 조정 (추진중)

○ 군정업무 보고를 통해 군정 현안 조정 및 연차별 계획 수립

- 주요업무계획 보고, 상반기 실적 하반기 계획 보고
- 주요 현안사업 추진사항 관리(주요·역점 추진 사업 93건)
- 2023년 시책구상보고(시책사업 153건, 원도심 아이디어 33건 발굴)
- 제20대 대통령직인수위원회 군정 현안 건의·대응(5건)
- 제8회 지방선거 공약 발굴 및 도지사 공약 반영 건의·대응(19건)
- 부처 공모사업 대응, 국·도비 확보를 위한 지원 등

○ 민선 8기 안정적 출범 준비

- 2022. 2. : 군수직 인수위원회 설치 및 운영에 관한 조례 제정
- 2022. 4. ~ 6. : 민선 8기 출범에 따른 준비 계획 수립 및 시행
- 2022. 6. : 인수위원회 업무보고 및 운영지원
- 2022. 6. : 군정비전 및 목표 수립(군정 정책 방향설정)

○ 新성장 동력 창출을 위한 미래 전략사업 발굴·관리

- 2022. 2. ~ 9. : 2022년 충남 미래사업 발굴 및 7대 과제 선정 (지역특화 스마트팜 ICT단지 조성 사업)
- 2022. 3. ~ 10. : 충청남도 바이오 산업 육성종합계획 수립
- 2022. 6. ~ : 충남혁신도시 공동캠퍼스 설립 기본계획 연구용역

향 후 계 획	◆ 2022. 12. : 충청남도 바이오 산업 육성 종합계획 최종보고회 ◆ 2022. 12. : 충남 7대 미래사업 과제 발표 ◆ 2023. 1. : 충남혁신도시 공동캠퍼스 설립 기본계획 연구용역 준공
담 당 자	정책기획팀장 최기순(☎ 1801), 담당자 정영미 (☎1556), 윤승환(☎ 1592)

[2] 군민과의 약속 “공약사항” 관리 (추진중)

◈ 새롭게 출범하는 민선 8기 공약사항에 대해 철저한 추진체계 및 계획을 수립하여 신뢰 행정 구현
◈ 군정의 투명성과 신뢰성 제고로 군민과 함께하는 열린 행정 구현

❍ 2022. 3. : 민선 7기 한국매니페스토실천본부 공약이행 평가
❍ 2022. 4. : 민선 7기 부서별 공약이행 추진상황 점검
❍ 2022. 5. : 민선 7기 공약이행평가단 분과·전체회의
❍ 2022. 6. : 민선 8기 인수위원회 공약이행 추진 검토
❍ 2022. 9. : 민선 8기 공약이행평가단 공개모집 및 구성(18명)
❍ 2022. 9. ~ 10. : 부서별 공약사항 실천 보고회 개최
❍ 2022. 10. : 민선 8기 공약확정 발표 및 실천계획서 홈페이지 공개

* 민선8기 분야별 공약사항

건 수	지역경제	농어촌환경	문화관광	복지행정	균형발전
100	22	20	18	20	20

향 후 계 획	◆ 2022. 11. ~ 12. : 공약이행평가단 분과·전체회의
담 당 자	정책기획팀장 최기순(☎ 1801), 담당자 정영미(☎ 1556)

[3] 투명하고 공정한 부서평가 추진

◈ 대 상 : 36개 부서(본청, 직속기관, 사업소, 읍·면)
◈ 주요내용 : 군 주요 시책, 핵심 업무 등에 대한 종합평가 및 우수부서 시상

❍ 2022. 4. : 2022년 부서평가 추진계획 수립
❍ 2022. 5. : 부서별 주요업무지표 설정 및 등록
❍ 2022. 6. : 부서평가 추진계획 심의(평가위원회)
❍ 2022. 7. : 주요업무지표 성격평가 실시(성과평가단)

향 후 계 획	◆ 2023. 1. : 2022년 부서평가 실시
담 당 자	정책기획팀장 최기순(☎ 1801), 담당자 김은정(☎ 1773)

[4] 주민이 체감하는 적극행정 및 행정혁신 추진

◈ 체계적·적극적인 업무추진으로 주민이 체감하는 성과창출 ◈ 공공서비스 혁신으로 체감도 높은 군정 구현

❍ 2022. 3. : 적극행정 및 혁신 기본계획 수립

❍ 2022. 4. : 2021년도 지방자치단체 혁신평가 대통령 표창 수상
→ 재정 인센티브 1.6억원(홍북읍 신청사 조경시설 설치 예정)

❍ 2022. 8. : 2022년 상반기 적극행정 우수공무원 선발(3명)

❍ 2022. 9. : 전 직원 대상 적극행정 사이버교육 실시

향 후 계 획	◆ 2022. 11. : 적극행정 및 혁신 평가 준비 ◆ 2022. 12. : 정부혁신 이행실적에 따른 우수부서 인센티브 지급
담 당 자	정책기획팀장 최기순(☎ 1801), 담당자 김은정(☎ 1773)

[5] 국제교류 추진으로 글로벌 경쟁력 강화 (추진중)

◈ 국제도시 간 상호 유익한 협력관계 구축 ◈ 교육·문화·경제·청소년 교류를 통한 생산적 국제교류 추진

❍ 2022. 3. : 제20회 고암 이응노 미술대회 국제 우호도시 작품초청
(일본 오부시, 중국 전장시, 헤이허시, 베트남 하이퐁 시 등)

❍ 2022. 4. ~ 5. : 국제 우호도시 고암 이응노 미술대회 출품작 266점 접수

❍ 2022. 10. : 이응노 미술대회 작품 및 상장 국제 우호도시 발송

❍ 2022. 10. : 국제우호도시 일본 오부시 시장 홍성군 초청

향 후 계 획	◆ 2022. 11. : 국제우호도시 일본 오부시 시장 홍성군 방문
담 당 자	정책기획팀장 최기순(☎ 1801)

[6] 민·관·학 협력을 통한 상생 군정발전 (추진중)

① 홍성 정체성 확립을 위한 2022「홍성학」대학 강좌 운영

◈ 대 상 : 청운대학교 ◈ 사업예산 : 47백만원 (군 47) ◈ 주요내용 : 옴니버스식 강좌(역사, 문화, 생활 등), 지역 유적지 탐방 (현장수업), 홍성학 경진대회

❍ 2022. 3. : 민간경상보조금 보조결정 보조금 지급

❍ 2022. 3. ~ 6. : 1학기 홍성학 대학강좌는 코로나19로 인해 온라인 강좌 진행

❍ 2022. 9. ~ 10. : 홍성학 하반기 강좌 진행

향 후 계 획	◆ 2022. 12. : 홍성학 강좌 종료에 따른 정산
담 당 자	정책기획팀장 최기순(☎ 1801), 담당자 정영미(☎ 1556)

② 간호대학 시뮬레이션센터 관·학 공동활용

◈ 주 관 : 혜전대학교 간호대학 ◈ 사업예산 : 20백만원 (군 20) ◈ 교육인원 : 200명(공무원, 학생 등) ◈ 주요내용 : 코로나19 이후 방역과 감염예방에 집중한 건강관리 내용에서 포스트코로나에 맞추어 지역마을특성에 맞는 건강관리를 통해 건강증진 및 건강불균형 해소를 위한 사업추진

❍ 2022. 4. : 민간경상보조금 보조결정 보조금 지급

❍ 2022. 5. : 마을 단위별 건강문제 프로그램 및 개선사항 파악

❍ 2022. 7. ~ 10. : 건강하다 홍성 튼튼 동아리 스크리닝운영

향 후 계 획	◆ 2022. 12. : 교육종료에 따른 정산보고
담 당 자	정책기획팀장 최기순(☎ 1801), 담당자 정영미(☎ 1556)

2 정책실현을 위한 재정확보 및 건전운용

[1] 주민참여예산제 운영 활성화 (추진중)

◈ 홍성군 예산편성 등 예산 과정에 주민의 참여기회를 보장하여 투명하고 민주적인 재정자치와 재정민주주의 실현

◈ 주민참여예산제 공모사업(17.5억), 주민역량 강화를 위한 예산교육

❍ 2022. 3. : 2022년도 홍성군 주민참여예산제 운영계획 수립
❍ 2022. 3. ~ 5. : 찾아가는 예산학교 시행(총22회, 399명)
❍ 2022. 5. ~ 6. : 주민참여예산 공모사업 접수
❍ 2022. 7. : 제6기 홍성군 주민참여예산위원회 위촉식
❍ 2022. 7. : 주민참여예산 공모사업 사업부서 검토
❍ 2022. 8. : 주민참여예산 공모사업 1차 평가
❍ 2022. 10. : 주민참여예산 공모사업 최종 평가

향 후 계 획	◆ 2022. 11. : 주민참여예산 공모사업 최종 선정 ◆ 2022. 11. : 주민의견서 작성
담 당 자	예산팀장 이현주(☎ 1802), 담당자 강승모(☎ 1577)

[2] 중기지방재정계획 수립 (추진중)

◈ 대　　상 : 일반회계, 특별회계, 기금
- 총사업비 20억원 이상 / 공연·축제 등 행사성 사업은 1억원 이상

◈ 주요내용 : 재정전망 분석, 투자계획, 재원대책에 대한 5년간 지방재정계획 수립 → 지방재정의 예측가능성 및 전략적 재원배분 제고

❍ 2022. 8. : 홍성군 2023년 ~ 2027년 중기지방재정계획 수립계획

향 후 계 획	◆ 2022. 11. : 부서별 자료 수집 및 분석 ◆ 2022. 11. : 중기지방재정계획 수립(재정계획심의위원회 개최)
담 당 자	예산팀장 이현주(☎ 1802), 담당자 배영운(☎ 1567)

[3] 지방재정 적극집행 (추진중)

◈ 대　　상 : 2022년도 예산현액(당해예산 및 이월예산)
◈ 대 상 액 : 9,740억원　※ '22. 10. 13. 기준
◈ 주요내용
- 상반기 : 본예산 기준 대상과목 예산액의 52.58% 집행
- 하반기 : 예산현액 기준 전(全) 예산액의 76.7% 집행

❍ 2022. 2. : 상반기 신속집행 추진계획 수립
❍ 2022. 2. ~ 6. : 상반기 신속집행 추진 및 실적 점검
❍ 2022. 4. ~ 6. : 부단체장 주관 부진부서 추진대책 보고회 개최(수시)
❍ 2022. 9. : 하반기 지방재정 적극집행 추진계획 수립

향 후 계 획	◆ 2022. 11. ~ 12. : 하반기 지방재정 적극집행 추진
담 당 자	예산팀장 이현주(☎ 1802), 담당자 강승모(☎ 1577)

[4] 2023년도 보통교부세 산정 (추진중)

◈ 우리군 세입재원 중 가장 큰 비중(약33%)을 차지하는 보통교부세 결정에 중요한 역할을 하는 통계자료 분석 및 작성
◈ 산정항목 : 인구 수, 행정구역 면적 등 88종
◈ 보통교부세 산정식

기준재정수요액 - 기준재정 수입액 = 재정부족액 ≒ 보통교부세

❍ 2022. 4. ~ 5. : 기초 조사자료분석(4개 측정항목, 16개 세항목)
❍ 2022. 7. ~ 8. : 보통교부세 수요반영 자치단체 통계작성
❍ 2022. 9. ~ 10. : 작성 통계조정 및 자료보충

향 후 계 획	◆ 2022. 12. : 2023년 보통교부세 최종 교부 결정
담 당 자	예산팀장 이현주(☎ 1802), 담당자 최연진(☎ 1579)

[5] 지방보조금 심의 (추진중)

◈ 심의대상 : 지방보조금(예산편성 전, 사업자 선정 전)
◈ 심의시기 : 예산편성 시기, 공모사업자 선정 시 등
◈ 심의방법 : 업무소관 사업부서 실무검토 후 위원회 심의

❍ 2022. 2. ~ 10. : 지방보조금 관리위원회 개최(6회)
❍ 2022. 7. : 2021회계연도 지방보조사업 운용평가 실시(35건, 지원축소 및 중단)

향 후 계 획	◆ 2022. 11. : 2023년도 본예산 편성을 위한 지방보조금 심의 ◆ 수시 : 지방보조금 공모사업 보조사업자 선정 심의
담 당 자	예산팀장 이현주(☎ 1802), 담당자 배영운(☎ 1567)

[6] 지방재정 투자심사 (추진중)

◈ 주요투자사업의 타당성을 사전에 검증함으로써 무분별한 투자를 방지하여 한정된 투자자원을 계획적으로 운영하기 위해 시행
◈ 심사주관 및 심사대상

구 분	자체심사	심 사 의 뢰	
		충 남 도	중 앙
신규투자사업	20억원 이상 60억원 미만	60억원 이상 200억원 미만	200억원 이상
공연 · 축제 등 행사성 사업	1억원 이상 3억원 미만	3억원 이상 30억원 미만	30억원 이상

❍ 2022. 1. ~ 2. : 도 투자심사 의뢰 · 승인(2건, 160억원)
❍ 2022. 2. : 자체 투자심사 실시 · 승인(3건, 114억원)
❍ 2022. 8. : 자체 투자심사 실시 · 승인(2건, 147억원)

향 후 계 획	◆ 2022. 11. : 2023년 본예산 편성을 위한 자체 투자심사 실시
담 당 자	예산팀장 이현주(☎ 1802), 담당자 최연진(☎ 1579)

3 예방적·소통형 감사로 신뢰받는 공직사회 구현

[1] 자체감사 및 공직기강 점검(추진중)

◈ 종　　류 : 종합감사, 특정・재무감사, 복무감사, 일상감사
◈ 대　　상 : 본청, 직속기관, 사업소, 읍·면, 의회사무국
◈ 주요내용 : 업무 전반의 적법성, 타당성 등 점검
➠ 문제점에 대한 시정 · 개선안 제시, 기관운영 건전 · 효율성 확보

○ 자체 종합감사 : 6개 기관
- 역사문화관리사업소, 수도사업소, 홍북읍, 금마면, 농업기술센터, 신도시시설관리사업소

○ 특정·재무감사 : 2회
- 일상경비 회계감사 : 20개 부서(본청)
- 출자·출연기관 점검 : 홍성군 청소년복지재단

○ 공직기강 점검 : 7회
- 설·추석명절, 봄 행락철, 하계 휴가철, 연말연시 등 취약 시기

○ 납세자보호관 제도 운영(고충민원 처리) : 수시

향 후 계 획	◆ 2022. 11. : 2021년 종합감사 이행실태 점검(7개 기관) ◆ 2022. 12. : 연말연시 공직기강 점검
담 당 자	감사팀장 김민지(☎ 1803), 담당자 강태용(☎ 1964), 박성민(☎ 1219)

[2] 청렴정책 추진 및 공직자 재산등록 (추진중)

❒ 청렴정책 추진

◈ 실질적이고 효과적인 청렴 시책 추진으로 깨끗하고 청렴한 조직 문화 확산

○ 2022. 1. : 청렴실천 및 적극행정 결의대회, 청렴서약서 징구(1,034명)
○ 2022. 1. : 청렴 자가학습시스템 운영(주1회, 50회)
○ 2022. 1. : 청렴실천 안내문자 발송 (주1회, 50회)
○ 2022. 3. : 공직자의 이해충돌 방지법 사이버교육 이수 완료(861명)
○ 2022. 4. : 공직자의 이해충돌 방지법 운영지침(예규) 제정 및 시행
○ 2022. 5. : 공직자의 이해충돌 방지법 및 청렴교육(1회, 746명)
○ 2022. 5. ~ 9. : 찾아가는 청렴교육 및 청렴토크(4회, 75명)
○ 2022. 7. : 퇴직공직자 취업·행위 제한제도 안내 우편 발송(1회, 17명)
○ 2022. 7. ~ 10. : 청렴하고 안전한 건설현장 조성을 위한 청렴표지판 설치(5개소)
○ 2022. 8 : 청렴오계명 공모·선정 및 선언식 개최(1회)
○ 2022. 9. : 청렴서한문 발송(1회, 2,336명)

❒ 공직자 재산등록 및 공개

◈ 대 상 : 군수, 군의원, 4급 이상 공무원, 감사 · 인허가 등 특정분야 7급 이상 공무원, 부동산 관련 업무 9급 이상 공무원 ◈ 등록기준일 : (정기) 매년 12. 31. (수시) 인사발령일 등 ◈ 주요내용 : 공직자 본인 및 배우자, 직계존비속의 부동산·동산 등 재산등록 ◈ 심 사 : 연 2회(신고사항의 누락, 과다 허위 신고 여부 확인)

○ 2022. 2. : 정기 재산등록 의무자 재산변동신고 완료(117명)
○ 2022. 3. : 홍성군공직자윤리위원회 서면심의 개최(신고유예 1명)
○ 2022. 6. : 홍성군공직자윤리위원회 개최(재산등록 심사 230명)
○ 2022. 2. ~ 8. : 수시 재산등록 의무자 재산신고 완료(90명)

향 후 계 획	◆ 2022. 11. : 청렴 집합 교육 ↳ 대상 : 승진예정자, 신규임용자 등 대면교육 의무 대상자 ◆ 2022. 12. : 제3차 홍성군 공직자윤리위원회
담 당 자	감사팀장 김민지(☎ 1803), 담당자 이우정(☎ 1218)

[3] 일상감사 및 계약심사 (추진중)

◈ 기　　간 : 연중
◈ 종　　류
- 정책업무(일상감사) : 주요정책 및 시책사업의 시행 전 적법성, 타당성 검토
- 계약업무(계약심사) : 사업의 목적성, 원가산정의 적정성, 명확성, 수의계약 체결, 지명경쟁입찰 등
- 예산관리업무 : 예비비 집행, 민간보조사업(총지원액 5억 이상, 자본보조 공사(자부담율 50% 미만)의 경우 2억원 이상)

◈ 대　　상

구 분	공 사	용 역	물품 제조·구매	비 고
홍성군	2억원	5천만원	2천만원	
충남도	5억원(종합) 3억원(전문)	1억원	2천만원	국·도비사업

- 공사 설계변경에 따른 10% 증액 및 증액 금액이 심사 대상 금액 초과하는 경우
- 지명입찰계약 또는 수의계약으로 행하는 계약(신기술, 특수공법 적용 타당성)
- 연간 단가계약 체결 등

○ 추진 실적 [기간 : 2022. 1. 1. ~ 10. 31.]

(단위 : 백만원)

구 분	일 상 감 사			계 약 심 사			
	건수	심사요청금액	감사 중점사항	건수	심사요청금액	절감액	절감율
합 계	259	145,960		201	52,851	704	1,33%
공 사	88	118,014	사업추진의 합법성·타당성 계약방법 적정성 사업추진 내용의 타당성	64	36,953	556	1,504%
용 역	52	12,983		40	6,690	132	1,976%
물 품	119	14,963		97	9,208	16	0.17%

향 후 계 획	◆ 2022. 11. ~ 12. : 일상감사(계약심사) 상시 운영
담 당 자	감사팀장 김민지(☎ 1803), 담당자 김환수(☎ 1956)

4 법률서비스 제공 및 통계자료 생산

[1] 자치법규 정비 및 불합리한 규제 발굴

◈ 대　　상 : 정비가 필요한 자치법규 및 불합리한 규제 법령 등
◈ 주요내용
- 법령 불부합 및 상위법 제·개정사항을 적기에 반영하여 법률 적합성 확보
- 정부 규제개혁 지표 및 생활 속 불합리한 규제 발굴·정비

❍ 2022년 자치법규·행정규칙 78건 정비 완료

(단위 : 건)

계				자치법규(조례·규칙)				행정규칙(훈령·예규)			
계	제정	개정	폐지	소계	제정	개정	폐지	소계	제정	개정	폐지
78	15	62	1	75	13	61	1	3	2	1	-

※ 자치법규 현황 : 637건 (조례 464, 규칙 101, 훈령 58, 예규 14)

❍ 불합리한 규제 발굴
- 2022. 4. ~ 5. : 민생규제 혁신 공모과제 제출 11건
  상반기 규제개선 중앙부처 건의 과제 발굴 12건
- 2022. 6. : 하반기 규제개선 중앙부처 건의 과제 발굴 12건
- 2022. 6. : 규제개혁 신문고·중기부 옴부즈만 건의 6건
- 2022. 7. : 경쟁제한 및 소비자 권익제한 자치법규 개선 2건
- 2022. 9. : 적극행정을 통한 규제 해소 실적 제출 5건

향 후 계 획	◆ 법령 제 · 개정에 따른 필수 위임 조례 정비 ◆ 찾아가는 지방규제신고센터 운영을 통한 기업 규제사항 발굴 및 관계부서 건의 ◆ 중앙부처 규제개선 과제 지속 발굴
담 당 자	법무규제개혁팀장 김혜경(☎ 1804), 담당자 이해선(☎ 1215), 박현서(☎ 1782)

[2] 법률 자문 및 소송 지원

◈ 대　　상 : 군정 업무 관련 법률 자문 및 소송 지원에 관한 사항
◈ 사 업 비 : 98백만원 (군 98)
◈ 주요내용 : 채용변호사 및 고문변호사를 통한 법률 자문 및 소송 지원

○ 소송 현황 (2021. 1. 1.～ 2022. 10. 11.)

(단위 : 건)

구분	계	승소	패소	일부 패	화해/조정	소취하	계류중
계	104	41	4	6	6	11	36
민사	39	15	2	1	4	7	10
행정	64	26	2	5	1	4	26
국가	1	-	-	-	1	-	-

○ 법률 자문 추진 : 연중(채용변호사 1, 고문변호사 4)
○ 소송선임료 지원 (2022. 1. 1 ～ 2022. 10. 15.) : 3건 (15백만원)

향 후 계 획	◆ 법률 자문 및 소송지원을 통한 업무부담 경감 및 승소율 제고 ◆ 채용변호사 및 고문변호사를 통한 전문적 법률 자문 ◆ 2022. 12. : 소송수행자 등 포상금 지급
담 당 자	법무규제개혁팀장 김혜경(☎ 1804), 담당자 김민정(☎ 1214)

[3] 통계조사 실시 및 자료 발간

◈ 대　　상 : 관내 사업체 및 군민
◈ 사 업 비 : 144백만원 (국 4, 도 50, 군 90)
◈ 주요내용 : 사업체조사, 광업·제조업 조사, 충남사회조사,
　　홍성군 군정 주요통계 및 지역통계, 통계연보 발간

○ 2022. 2. : 2021년 12월말 기준 군정 주요 통계 발간
○ 2022. 2. ~ 3. : 2021년 기준 사업체조사 실시 (13,802개 사업체)
○ 2022. 6. ~ 7. : 2022년 광업제조업 조사 실시 (106개 사업체)
○ 2022. 7. ~ 8. : 2022년 6월말 기준 군정 주요통계 발간
○ 2022. 8. ~ 9. : 2022년 충청남도 사회조사 (97조사구/ 970가구)

향 후 계 획	◆ 2022. 9. ~ 12. : 제62회 홍성통계연보 자료 수집 및 발간 ◆ 2022. 12. : 지역통계(노인복지, 아동복지) 공표 및 발간
담 당 자	법무규제개혁팀장 김혜경(☎ 1804), 담당자 김경훈(☎ 1774), 이해선(☎ 1215)

5 저출생 대응·전입자 유치로 인구 증가

[1] 생애초기 아동 양육의 경제적 부담 경감 (추진중)

◈ 대　　상 : 홍성군 내 주민등록을 둔 출산 가정
◈ 사 업 비 : 2,958백만원 (국 847, 도 84, 군 2,027)
◈ 주요내용 : 출산 및 양육 가정의 경제적 부담 경감

(단위 : 만원)

구 분	첫 째	둘 째	셋 째	넷 째	다섯째 이상
첫만남이용권	200 (국민행복카드 바우처)				
출산축하금	200	400	600	1,000	3,000
	일시금	연 200/ 2년 분할	연 200/ 3년 분할	연 200/ 5년 분할	연 600/ 5년 분할
육아지원금	-	-	360		
			월 15만원×24회		

○ 지급 현황('22. 9월 기준)

구 분	지급 인원(명)	총지급액(천원)	비 고
계	1,908	1,811,200	
첫만남이용권	294	588,000	
출산축하금	526	1,060,000	
육아지원금	1,088	163,200	

향 후 계 획	◆ 2022. 11. ~ : 사업 지속 추진
담 당 자	인구청년팀장 김영미(☎ 1800), 담당자 박진희(☎ 1516)

[2] 저출산 대응 지원 (추진중)

◈ 대　　상 : 영유아 양육가정 및 다자녀 가정
◈ 사 업 비 : 32.8백만원 (도 3, 군 29.8)
◈ 주요내용
- 저출산 극복 인식개선 프로그램 운영
- 장난감·도서 대여 연회비(2만원) 지원
- 다자녀가정 인증카드 발급 및 다자녀 지원사업 안내책자 제작

❍ 2022. 5. : 저출산 극복 인식개선 공모사업자 선정(충남육아종합지원센터)
❍ 추진 현황('22. 9월 기준)
- 저출산 극복 인식개선 사업 : 영·유아 체험활동(4회), 주말체험(7회)
- 장난감·도서 대여 연회비 지원 : 584명(11,680천원)
- 다자녀 인증카드 발급(61건, 누적 840건), 안내책자 제작 및 배부(2,000부)

향 후 계 획	◆ 2022. 11. ~ : 사업 지속 추진
담 당 자	인구청년팀장 김영미(☎ 1800), 담당자 박진희(☎ 1516)

[3] 전입 지원 (추진중)

◈ 대　　상 : 타 시군구에서 홍성군으로 전입하는 자
◈ 사 업 비 : 327백만원 (군 327)
◈ 주요내용
- 전입세대 : 홍성사랑상품권(3만원), 태극기 1세트, 전입혜택 안내책자
- 전입학생 : 전입축하금(전입시 20만원, 6개월마다 추가 20만원씩)
- 기관·기업체 임직원 : 홍성사랑상품권(전입 후 1년 경과 시 30만원)

❍ 2022. 5. ~ 6. : 상반기 이동전입신고센터 2회 운영(84명)
❍ 2022. 9. : 하반기 이동전입신고센터 1회 운영(33명)
❍ 추진 현황('22. 9월 기준)
- 전입세대 지원(1,118세대, 33,540천원), 안내책자 제작 및 배부(4,500부)
- 학생전입축하금 지원(724명, 144,800천원)
- 기관·기업체 임직원 전입지원금 신청·접수(13명)

향 후 계 획	◆ 2022. 11. ~ : 사업 지속 추진
담 당 자	인구청년팀장 김영미(☎ 1800), 담당자 박진희(☎ 1516)

6 소통하는 청년정책을 통한 지역정착 환경 마련

[1] 청년창업 네트워크 구축(추진중)

◈ 대　　상 : 청년창업기업 / 창업희망청년(구직자) / 네트워크 구축단체
◈ 사 업 비 : 92.6백만원 (국 43.1, 도 10.3, 군 39.2)
◈ 주요내용 : 3개 청년창업기업 내 채용된 창업희망청년(3명)을 대상 인건비(월200만원), 주거비(월15만원), 네트워크 지원(연300만원) 및 정규직 전환자 인센티브 지급(3명)

○ 청년창업 네트워크 구축 현황

연번	기업 · 단체명	선배청년 창 업 가	후배창업 희망청년	지원기간	업종
	3개소		3명		
1	와우네	박OO	이OO	‘22. 1.~12.	음식업
2	초록코끼리	김OO	김OO	‘22. 1.~12.	가공 조리식품 제조업 등
3	홍성청년들 잇슈	윤OO	임OO	‘22. 1.~12.	청년단체

○ 청년창업 네트워크 구축 인센티브 지원 현황

연번	기업 · 단체명(대표)	지원대상자	정규직 전환 근무지	비고
	3개소	3명		
1	열정아이티(김OO)	김OO	열정아이티	지원완료
2	커피오감(전OO)	여OO	커피오감	지원완료
3	홍성청년들 잇슈(이OO)	윤OO	홍성지역협력네트워크 도시재생지원센터	지원완료

향 후 계 획	◆ 2022. 12. : 사업 마무리 및 정산
담 당 자	인구청년팀장 김영미(☎ 1800), 담당자 임경제(☎ 1512)

[2] 청년공모 사업(추진중)

◈ 대　　상 : 공고일 현재 홍성군에 주민등록상 주소를 두고 있는 18세 이상 39세 이하 청년 개인 또는 팀
◈ 사 업 비 : 30백만원 (도 9, 군 21)
◈ 주요내용
- 청년이 구상한 아이디어를 공모하여 선정 팀에 사업 수행비용 최대 30백만원 지원
- 청년들이 직접 구상한 아이디어를 공모를 통해 선정·지원하여 청년일자리 창출 및 청년의 역량 개발 등 집중 지원
- 공모분야 : 일자리·창업 지원 분야, 능력개발 분야

❍ 2022. 2. ~ 4. : 사업공고 및 접수 (9개팀 신청)
❍ 2022. 4. ~ 5. : 충남도 공모사업자 선정 심의 및 최종선정
- 1개 팀 최종 선정 : 홍성군청년농업인 4-H
❍ 2022. 5. ~ : 보조금 지급 및 사업추진
- 농업·농촌의 다원적 자원을 활용한 청년마켓 사업화 전략 수립
- 특수채소 종합 교육 프로그램 운영으로 여성창업 비즈니스 혁신모델 발굴 등

향 후 계 획	◆ 2022. 12. : 사업 마무리 및 보조금 정산
담 당 자	인구청년팀장 김영미(☎ 1800), 담당자 임경제(☎ 1512)

[3] 청년월세 한시 특별지원(추진중)

◈ 대　　상 : 부모와 별도 거주하는 만 19～34세 무주택 청년
- 청년 원가구 : 기준중위소득 100% 이하 / 청년 본인 : 기준중위소득 60% 이하
◈ 사 업 비 : 260백만원 (국 130, 도 39, 군 91)
◈ 주요내용 : 생애 1회에 한하여 月 20만원씩 최대 12개월 지원

❍ 2022. 6. ~ : 사업 홍보
❍ 2022. 8. ~ : 사업 신청 및 접수

향 후 계 획	◆ 2022. 11. ~ : 신청자 소득·재산조사 및 지원 결정·통보 ◆ 2022. 12. ~ : 지원금 지급
담 당 자	인구청년팀장 김영미(☎ 1800), 담당자 임경제(☎ 1512)

[4] 홍성복합문화창업공간 잇슈창고 운영(추진중)

◈ 사업기간 : 2022. 1. ~ 2023. 12.
◈ 위　　치 : 광천읍 홍남동로 121
◈ 사 업 비 : 연 190백만원 (군 190)
◈ 수탁기관 : (재)충남창조경제혁신센터
◈ 사업내용
- 지역 자원 기반의 청년창업가를 육성하여 청년 일자리 창출 및 지역 정착 유도
- 북카페 운영 및 각종 문화 행사 개최로 인구감소 지역의 활력 제고

❍ 2021. 12. : 잇슈창고 운영 위·수탁 협약 체결
❍ 2022. 1. : 잇슈창고 민간위탁금 지급
❍ 2022. 2. ~ 3. : 잇슈창고 카페운영 및 입주 청년 창업가 모집 및 선발
- 카페 운영 창업가(1개) : 여기잇슈
- 입주 청년 창업가(6개) : 초록코끼리, 와우네, 채소생활, 유어리틀 포레스트, 플로우온플로어, 홍브가기가막혀
❍ 2022. 4. 29. : 잇슈창고 개소식 개최
❍ 2022. 5. 10. ~ 10. 19. : 시설 대관
- 태교음악회, 청소년 작은음악회, 충남도·시군 청년정책 관계관 합동 워크숍, 충북 옥천 순환경제공동체 선진지 견학 등
❍ 2022. 5. 20. : 잇슈창고 주민참여 프로그램 '동네 영화관' 운영
- 총 4회 실시 : 5월, 6월, 7월, 9월
❍ 2022. 6. 24. ~ 25. : 잇슈창고 플리마켓 개최
❍ 2022. 9. 14. ~ 28. : 청년 창업가 대상 맞춤형 멘토링 실시(3회)
❍ 2022. 10. 8. ~ 9. : 잇슈창고 농부시장 개최

향 후 계 획	◆ 2022. 12. : 사업 마무리 및 위탁금 정산
담 당 자	인구청년팀장 김영미(☎ 1800), 담당자 임경제(☎ 1512)

[5] 청년잇슈(ISSUE)마을 운영(추진중)

◈ 대　　상 : 18세～39세 이하의 관내 기업 종사자 및 창업자 중 다른 시·군·구에서 홍성군 전입예정자 및 기전입자 ◈ 사 업 비 : 50백만원 (군 50) ◈ 주요내용 : 청년 주거비 지원 및 사랑방(청년 프로그램) 운영

○ 2022. 1. ~ 2. : 사업추진 청년(관련) 법인·단체 모집 공고 및 심사

○ 2022. 3. : 지방보조금사업 공모사업자 선정 심의 및 최종선정

- 선정단체 : 홍성청년들 잇슈 (대표 윤여진)

○ 2022. 5. ~ : 보조금 지급 및 사업 추진

- 청년 주거비용 지원 : 30백만원 / 25명(월 10만원)
- 사랑방(청년 프로그램) 운영 : 20백만원

향 후 계 획	◆ 2022. 11. : 주거비 지원 대상 지속 모집 및 프로그램 운영 ◆ 2022. 12. : 사업 마무리 및 보조금 정산
담 당 자	인구청년팀장 김영미(☎ 1800), 담당자 임경제(☎ 1512)

[6] 청년의 날 기념행사(홍성 청년 DAY 기념행사)(완료)

◈ 대　　상 : 청년(청년관련 법인·단체) 및 홍성군민 ◈ 사 업 비 : 20백만원 (군 20) ◈ 주요내용 : 매년 9월 셋째 주 토요일이 「청년의 날」로 지정됨에 따라 청년들에게 소통의 장과 자긍심 고취를 위한 기념행사 개최

○ 2022. 5. : 사업추진 청년(관련) 법인·단체 모집 공고

○ 2022. 6. : 지방보조금사업 공모사업자 선정 심의 및 최종선정

- 선정단체 : 홍성청년들 잇슈 (대표 윤여진)

○ 2022. 7. ~ : 보조금 지급 및 사업추진

- 행사일자 : 2022. 9. 17. / 장소 : 홍성군청 여하정 일원
- 행사내용 : 기념식, 청년 토크콘서트, 버스킹, M.B.T.I.같은 성향 찾기 프로그램, EDM공연, 청년기업/단체 홍보 및 체험 부스 운영

담 당 자	인구청년팀장 김영미(☎ 1800), 담당자 임경제(☎ 1512)

7 농업·농촌 정책 발굴을 위한 친환경농정발전기획단 운영

[1] 친환경농정발전기획단 정기회의 (추진중)

❖ 사업목적 :	기획단 정기회의 및 농정발전포럼 전문가 참여 확대 통한 농정분야 신규시책 발굴·공유 및 대응책 모색
❖ 필 요 성 :	농업·농촌 발전 및 주민 삶의 질 향상을 위한 다양한 정책 발굴 및 공유 통한 행복한 농촌 네트워크 조성

○ 추진현황

- 친환경농정발전기획단 5기 운영 (2022. 7.월 5기 위원 임기 만료)
- 2022. 8. : 친환경농정발전기획단 6기 구성 완료(전문가 6명)
- 2022. 9. : 제17회 농정발전포럼 개최(APC 설립 방향 논의)

향 후 계 획	◆ 2023. 1. : 친환경농정발전기획단 제6기 출범 및 정기회의 개최
담 당 자	정책기획팀장 최기순(☎ 1801), 전문위원 정성웅(☎ 1354)

[2] 농촌 유휴시설 활용 창업지원 (추진중)

◈ 대 상 :	결성면 읍내리 318-4, 6(군유재산)
◈ 사 업 비 :	450백만원 (국 225, 군 225)
◈ 주요내용	
-	(구)보건지소 건축물 리모델링하여 결성지역 역사·문화 체험·교육 및 주민이 활용할 수 있는 다목적 공간 조성
-	주민공동체 활성화 통한 지속 가능한 마을공동체 발전 모델 창출

○ 추진현황

- 2022. 2. : 실시설계 완료
- 2022. 3. : 실내 인테리어 디자인 설계 완료
- 2022. 6. : 인허가사항 승인 및 운영계획 수립
- 2022. 8. : 리모델링 공사 착공

향 후 계 획	◆ 2022. 11. : 리모델링 공사 완공
담 당 자	정책기획팀장 최기순(☎ 1801), 전문위원 정성웅(☎ 1354)

[3] 지역발전투자협약 시범사업 (추진중)

◈ 사업목적 : 지역먹거리 선순환 체계구축, 유기농업의 가치 확산 위한 인적·물적 기반 조성
◈ 사 업 비 : 5,478백만원(국 2,739, 도 822, 군 1,917)

▣ 사업개요

❍ 자연생태마을 인프라보강(총 사업비 : 2,818백만원) H/W

- 위 치 : 홍동면 문당리 405번지 일원
- 내 용 : 교육관, 숙소, 한옥체험관, 한옥체험관 시설 개보수
- 추진현황

2019. 6. : 공모사업 선정

2020. 5. : 기본계획수립

2021. 3. : 인허가사항 승인완료(재정투자심사, 공공건축 심의 등)

2021. 10. : 실시설계 완료 및 착공

2022. 9. : 준공 완료 및 운영

❍ 마을교육공동체 및 사회적농업 복합플랫폼 조성(총 사업비 : 2,660백만원) S/W

- 마을학교 거버넌스 구축 및 전문인력 양성, 프로그램 다양화
- 청년농 양성 및 거버넌스 구축, 사회적농장 확대 및 농업 마을 기반 조성
- 추진현황

2019. 6. : 공모사업 선정

2020. 5. : 기본계획 수립 및 사업추진 중

향 후 계 획	◆ 2022. 12. : S/W사업 완료
담 당 자	정책기획팀장 최기순(☎ 1801), 담당자 이진표(☎ 1346)

V 부서별 주요통계

(2022. 10. 기준)

○ 공모사업 선정현황

구 분	선정건수	사 업 비(단위 : 억원)				
		계	국	도	군	자담
계	290	1,599	791	141	565	102
2020	122	949	513	70	320	46
2021	91	326	161	38	102	25
2022. 10	77	324	117	33	143	31

○ 예산 현황

구 분	예산현황(본예산 기준, 억원)				재정자립도(%)
	합계	일반회계	특별회계	기 금	
2021	7,728	6,363	623	742	14.7
2022	8,098	6,776	577	745	15.2
2022(추경 2회)	10,281	8,494	630	1,147	11.5

○ 일상감사 및 계약심사 현황

(단위 : 건)

구 분	합 계	공 사	용 역	물품구매
2020	346	120	88	138
2021	333	103	64	166
2022. 10.	460	152	92	216

○ 자치법규 및 행정규칙 현황

(단위 : 건)

합 계	자치법규			행정규칙		
	소계	조례	규칙	소계	훈령	예규
637	565	464	101	72	58	14

○ 인구 현황

(2022. 9 기준)(단위 : 명)

총 인구	생산인구 (15~64세)	65세 이상	청년 (18~39세)	출생	사망	전입	전출
98,337	61,599	25,086	20,453	319	887	6,514	6,860

홍 보 전 산 담 당 관

- 2022년 주요업무 결산
- 2023년 업무여건 및 주요 추진사항
- 2023년 주요업무계획
- 2022년 군정업무 추진실적
- 부서별 주요통계

Ⅰ 2022년 주요업무 결산

1 2022년 군정 주요성과

○ 홍성군 브랜드 강화를 위해 옥외매체 및 미디어보드, 방송매체를 활용한 군정 홍보

- 수도권 및 대도심 옥외매체 13개소 활용 연중 송출, 34개 방송 프로그램 방영

○ 최신 트렌드를 반영한 유튜브 Shorts 영상 제작으로 조회 수 및 구독자 수 증대

○ 공공데이터 개방 추진으로 빅데이터 플랫폼 이용 및 기업매칭 전통시장 분석 추진

○ 개인정보 등 유출 방지를 위한 보안시스템 교체 설치

○ 홍성군 스마트시티 솔루션(횡단보도,버스정류장) 확산 구축사업 준공

- 스마트 횡단보도 16개소, 스마트 버스정류장 8개소 구축으로 교통안전·편의 향상 및 공기오염물질·혹서·혹한·우천으로부터 주민 건강보호 대응

○ 방범용 CCTV 및 차량번호판독기 21개소 51대 설치 완료

2 아쉬운 점 및 개선방안

○ 다양한 방송 프로그램 홍보를 위한 추가적인 예산 확보 필요

○ 정보통신시스템의 안정성 강화를 위하여 노후 보안시스템 교체 필요

○ 한국토지주택공사(LH)의 내포 스마트도시 구축사업 중 대중교통정보시스템 ‘23. 9월(예정) 준공 후 스마트 버스정류장 內 버스도착시간 알림 모니터로 연계하여 서비스

Ⅱ 2023년 업무여건 및 주요 추진사항

2023년 업무여건

○ 민선8기 공약사업 등 추진 성과에 대해 다양한 매체를 통한 홍보 강화

○ 데이터 기반의 과학적 행정추진을 위한 빅데이터 통합 플랫폼 구축

- 빅데이터 통합 플랫폼 구축으로 효율적 군정정책 시행과 정확한 정보를 군민에게 제공

○ 군민생활안전과 범죄 예방을 위한 CCTV 설치사업 추진

2023년 주요 추진사항

○ 민선8기 주요현안 홍보

- 충남혁신도시 공공기관 유치, 홍주읍성 복원, 내포뉴그린산단 조성, 기업유치 등
- 기획보도 발굴, 부서장 인터뷰·브리핑 실시, 수요자 맞춤형 소식지 발행

○ 홍주읍성 미디어아트쇼 영상 다양화 및 지속적 관심 유도

○ 생동감 있는 소통하는 사이버 공간 마련

- 지속가능한 콘텐츠 생산 및 군민의 편의 증진 알권리 충족

○ 중단없는 시스템 운영관리로 자체 대처 능력 배양

- 96종의 시스템 유지관리를 통한 서비스 안정성 및 정보자원 인프라 운영기반 마련

○ 내포신도시 스마트도시 구축

- 1·2단계 장비교체·보완공사, 3단계 자가망 및 스마트서비스 공사 준공 후 2023. 12月까지 순차적 인계·인수

○ 전화번호부, 모바일 커뮤니티 앱의 이중적 직원소통 앱을 하나로 통합

- 하나의 직원소통 앱으로 업무, 교육자 및 공로연수자와의 소통

○ 마을안전 방범용 CCTV 설치 확대

Ⅲ 2023년 주요업무계획

【1】 다양하고 차별화 된 홍보 마케팅 추진 현안

❖ 우리군의 다양한 매력을 홍보하여 군 브랜드 제고 및 관광객 등 유치
❖ 지역경제 활성화를 위해 주요 특산물 및 관광지 등 광역 홍보 강화
❖ 미디어 환경 변화에 따른 홍보 채널 및 콘텐츠 다변화 등 전략적 홍보역량 강화

▣ 사업개요

○ 총사업비 : 700백만원 (군 700)
○ 사업기간 : 2023. 1. ~ 12.(연중)
○ 홍보내용 : 군정 주요 시책, 문화·관광, 축제, 특산품 등
- 민선8기 주요 현안(충남내포혁신도시 공공기관 및 기업 유치, 홍주성 복원, 내포뉴그린산단 조성, 시 전환 등)
- 광천토굴새우젓·광천김, 대하·새조개, 홍성한우, 홍성 마늘 등 특산품
- 남당항, 용봉산, 오서산, 죽도 등 주요 관광지

○ 주요내용 : 홍보 채널 및 콘텐츠 다변화 등 전략적 홍보역량 강화
- 전국단위 방송 프로그램 제작 · 지원
  ▸ 방송 3사 교양 · 예능 · 다큐 등 군 브랜드 홍보
  ▸ 지상파 및 케이블 TV 등을 활용한 수도권 및 주요 지역 캠페인 광고
- 수도권 및 대도심 주요 역사 지하철과 교통거점의 옥외매체 홍보
- 관내 아파트 엘리베이터 미디어보드 및 농어촌버스 활용 홍보
- 기획보도 발굴 및 언론사 제공
- 주요 사업 부서장 인터뷰 및 브리핑 시행
- 수요자 맞춤형 홍성소식지 발간

▣ 추진계획

○ 2023. 1. ~ 12. : 홍보 매체별 콘텐츠 확정 및 사업 추진

▣ 기대효과

○ 군 브랜드 홍보 강화를 통해 홍성군 위상 제고 및 지역경제 활성화 도모

담 당 자 홍보팀장 김완섭(☎ 1806), 담당자 주영훈(☎ 1239), 김기동(☎ 1236)

【2】 홍주읍성 미디어아트쇼 운영 관리

현안

❖ 사업목적 : 원도심 및 홍주읍성 야간관광 활성화
❖ 주요내용
- 홍주읍성 미디어아트쇼 운영 관리
- 최근 트렌드를 반영한 실감형 영상 송출
- 계절별 영상 및 국가 기념일 이벤트 영상 송출

▣ 사업개요

○ 사업기간 : 2023. 1. ~ 12.

○ 위　　치 : 홍주읍성 일원

○ 사업내용

- 정기공연
  ▸ 동절기 : 1회 18:30 / 2회 19:10　▸ 하절기 : 1회 19:50 / 2회 20:30
- 수시공연 : 이슈DAY(국경일, 축제 등) 및 계절에 맞는 영상 수시

▣ 주요 추진내역

○ 2022. 5. : 부처님오신날 관련 연등 및 관내 사찰 영상 송출

○ 2022. 6. : 군립관현악단, 청소년버스킹 무대배경 영상 송출

○ 국가 기념일 미디어 태극기 게양 등

▣ 부서 협조사항

○ 홍주읍성 내 야간행사 운영 시 홍주읍성 미디어아트쇼 적극 활용

▣ 향후계획

○ ‘23. 1. ~ 12. : 홍주읍성 미디어아트쇼 지속 운영

담 당 자 미디어팀장 유리(☎ 1883), 담당자 엄진주(☎ 1652), 김영민(☎ 1776)

【3】 내포신도시 스마트도시 구축 현안

❖ 내포신도시 주민 생활편의, 안전 등을 위한 첨단 IOT 기술을 적용한 스마트도시 통합운영센터 신축 및 스마트서비스 구축

▣ 사업개요

❍ 사업기간 : 2012. 1. ~ 2023. 11. / 홍성군·예산군 공동 운영

❍ 사 업 비 : 47,200백만원[한국토지주택공사(LH)]

※ 사업비 부족분 140억 추가확보(예정) ➠ 총사업비 약61,200백만원

❍ 위 치 : 홍북읍(내포신도시)

❍ 사업내용

- 스마트도시 통합운영센터 1개소(2,789㎡) : 본관동건물1, 자전거관리소건물1, 야외주차장 36면
- 유선 광케이블 자가망 : 약44km 설치
- 스마트서비스 : 스마트미디어보드 외 20개 서비스 구축

▣ 추진현황

❍ 내포신도시 스마트도시 통합운영센터 신축공사 준공(2021. 11月)

❍ 유선 광케이블 자가망 공정률 : 80%

❍ 내포 스마트도시 서비스 공정률 : 60%

▣ 추진계획

❍ 2022. 3. ~ 10. : 3단계 스마트도시 자가망 및 스마트서비스공사 중지, 1·2·3단계 장비교체·보완공사 설계

❍ 2022. 11. ~ 12. : 1·2·3단계 장비교체·보완공사 사업비 예산확보(LH), 3단계 공사재개

❍ 2022. 12. ~ 2023. 2. : 1·2단계 장비교체·보완공사 계약 및 착공

❍ 2022. 12. ~ 2023. 5. : 센터 하자·인테리어공사, 센터 정보통신장비 구축

❍ 2023. 6. : 시범운영 후 센터 인수·인계

❍ 2023. 2. ~ 12. : 1·2·3단계 장비교체·보완공사 준공

➠1·2·3단계 자가망·스마트서비스 순차적 인계·인수

담 당 자 스마트도시팀장 노열호(☎ 1755), 담당자 오정선(☎ 1648)

【4】 중단 없는 정보통신시스템 운영관리 주요

❖ 언제 어디서나 주민과 소통하는 신뢰행정 구현을 위한 노후 보안 장비 교체 및 안정적인 정보통신시스템 운영관리

▣ 사업개요

○ 사업기간 : 2023. 1. ~ 12.

○ 사 업 비 : 404백만원 (군 404)

○ 사 업 량

- 유지보수 : 네트워크 및 보안장비 16종, 본청 및 산하기관 정보통신선로, 행정 전화교환기 및 전화기(1,200대), IPTV통합영상방송시스템
- 노후 교체 : 보안 및 네트워크 장비 2종

○ 사업내용

- 정보통신시스템, 행정업무용 전화시스템, 선로 및 IPTV영상방송 시스템의 안정적 운영과 장애·고장 발생시 신속복구
- 노후 보안 및 네트워크 장비 교체

▣ 추진계획

○ 2022. 12. : 유지보수 계획 수립

○ 2023. 1. ~ 4. : 보안 및 네트워크 장비 교체 설치

○ 2023. 1. ~ 12. : 시스템 정기 및 수시 점검 연중 실시

▣ 기대효과

○ 정기 및 수시 점검으로 중단없는 안정적 정보통신시스템 구축하여 신뢰 행정 구현

담 당 자 통신팀장 김재헌(☎ 1805), 담당자 곽두희(☎ 1544), 최용열(☎ 1634)

【5】 마을안전 방범용 CCTV 설치

주요

❖ 주요 교차로, 마을 진입로 등에 방범용 CCTV를 설치하여 지역주민 생활안전을 도모하고자 함

▣ 사업개요

○ 사업기간 : 2023. 1. ~ 6.

○ 사 업 비 : 1,400백만원 (특교세 700, 군 700)

○ 위　　치 : 홍성읍 대교리 70-7 외 69개소

○ 사업내용

- 차량통행이 많은 주요 교차로 6개소에 CCTV를 설치하여 교통·안전 사고를 예방하고 범죄 발생 시 범죄자 추적에 활용
- CCTV가 1개소도 없는 64개 마을에 각종 사건·사고 범죄예방을 위한 방범용 CCTV 설치

▣ 추진계획

○ 2023. 1. ~ 2. : 현장조사 및 사유지 사용승낙, 설계 완료

○ 2023. 3. ~ 4. : 위원회 심의 및 행정예고, 보안성 검토, 계약

○ 2023. 4. ~ 6. : 착공 및 준공, 검수

▣ 기대효과

○ 각종 사건·사고 범죄예방과 지역주민 생활안전 불안감 해소

○ 방범용 CCTV 설치사업에 대한 종합적이고 체계적인 운영 관리

담 당 자 영상관제팀장 김수연(☎ 1756), 담당자 김정립(☎ 1644), 임영국(☎ 1646)

【6】 군민미디어센터 구축

공약 신규

❖ 군민이 미디어의 다양한 측면을 배우고 즐기며 스스로 미디어 콘텐츠를 제작 및 확산하여 사회의 민주적 소통 과정에 참여할 수 있도록 지원하고자 함.

▣ 사업개요

○ 사업기간 : 2023. 1. ~ 12.

○ 사 업 비 : 700백만원 (군 700)

○ 위　　치 : 홍북읍 홍학로 50 (現 신도시시설관리사업소)

○ 사업내용

- (센터조성) 스튜디오, 교육실, 장비구축 등
- (프로그램) 영상미디어 교육 프로그램 운영, 지역창작자 발굴·육성, 콘텐츠 제작 및 SNS를 통한 방송참여 지원 등

▣ 추진계획

○ 2022. 11. : 교육 수요조사 및 선진지 견학

○ 2023. 1. : 센터 리모델링 실시설계 (평생학습관 조성 실시설계 연계)

○ 2023. 10. : 센터 시범교육 실시

○ 2024. 3. : 센터 개관식 및 정상운영

▣ 기대효과

○ 평생 미디어 교육 체계 구축 및 전 군민 미디어 활용 역량 강화

○ 미디어를 통한 민주적 소통 능력 증진으로 군정 참여 활성화와 지역 미디어 홍보 기여

담 당 자 미디어팀장 유리(☎ 1883), 담당자 엄진주(☎ 1652), 김영민(☎ 1776)

【7】 빅데이터 통합 플랫폼 구축

공약 신규

❖ 데이터 기반의 과학적 행정추진을 위한 빅데이터 통합 플랫폼 구축으로 데이터 기반 정책 수립 및 의사결정을 지원코자 함.
❖ 빅데이터 기술을 활용한 능동적 선제적인 지역 현안 해결 및 공공서비스 혁신 필요

▣ 사업개요

○ 사업기간 : 2023. 2. ~ 12. (1단계 구축)
○ 사 업 비 : 600백만원 (군 600)
○ 사업내용
- 데이터 수집, 데이터 처리 및 저장 체계, 데이터 융합체계 및 GIS 기반 데이터 분석 환경 구축
- 빅데이터 플랫폼, 시각화 서버용, GIS 분석 시스템 소프트웨어 도입
- 기업, 상권, 경제, 관광지/축제, 지역화폐, 민원, SNS 분석 및 시각화
- 대민서비스용 데이터 통합 플랫폼 구축
- 단계적 사업 이행으로 중앙 빅데이터 정책을 능동적 반영

1단계(2023년) : 6억원		2단계(2024): 4억원		3단계(2025년) : 2억원
① 빅데이터 플랫폼 구축 기반 조성 ② 빅데이터 분석 결과 대민서비스 구축	⇨	빅데이터 기반 디지털 행정시스템 구축	⇨	디지털 확대 구축 - 군민 개방 데이터 시각화

▣ 문제점 및 대책

○ 개별 플랫폼이 있는 5개 시·군은 도에서 구축한 **충남데이터포털 '올담'에 탑재**된 민간·공공데이터를 활용
- 우리군 빅데이터 플랫폼 구축을 통한 **올담 연계 직접적 데이터 제공**
○ 민간데이터 및 데이터 개방(데이터셋) 수집 이후의 데이터 활용 어려움

▣ 추진계획

○ 2023. 2. : 통합 플랫폼 계획 수립 및 충청남도 올담 시스템 연계를 위한 시스템 협의

○ 2023. 3. : 민간데이터 공동구매 추진(4개 분야 52종)

○ 2023. 4. ~ 5. : 통합 플랫폼 계약 의뢰를 위한 과업 및 제안서 선정

○ 2023. 6. ~ 9. : 과업 실시 우리군 현황에 맞는 포맷 선정 구축 추진

○ 2023. 10. ~11.: 도 올담 빅데이터 플랫폼/ 외부 시스템(우리군 누리집정보)/ 내부 시스템 연계

○ 2023. 12. : 플랫폼 구축 완료에 따른 분석 및 자료 수집 업무 추진

▣ 기대효과

○ 데이터 기반 정책 의사결정 지원을 위한 분석 및 시각화 자료공유

- 군정 주요 정책적 현안 분석
- 군정현황, 지역경제, 지역상권, 지역화폐 등 분석내용 시각화

○ 과학적인 데이터 기반 행정을 통해 행정서비스 신뢰도 향상

○ 행정 변화에 유연하게 대응하는 활력있는 조직 분위기 조성

담 당 자 전산정보팀장 이병권(☎ 1865), 담당자 차해운(☎ 1604)

【8】 홍성군 스마트 직원수첩 앱 구축 신규

❖ 홍성군 전직원이 언제 어디서든 정보를 공유하고 소통할 수 있는 스마트 직원수첩 앱을 구축하여 정보 공유와 현장행정을 추진

▣ 사업개요

○ 사업기간 : 2023. 1. ~ 6.

○ 사 업 비 : 22백만원 (군 22)

○ 사용대상 : 전직원(직원 의견 수렴 후 휴직, 퇴직, 공로 연수자 포함)

○ 사업내용 : 전직원이 언제 어디서든 정보를 공유하고 소통할 수 있는 스마트 직원수첩 앱 구축(안드로이드, 아이폰용 앱 별도 구축)

<원활한 직원 커뮤니케이션 지원을 위한 주요 기능>

발신자표시	▪ 전화 수신 시 발신자 정보(소속) 및 사진 표시
쪽지 기능	▪ 부서 전체 및 개인 직원에게 쪽지 발송 기능
알림 기능	▪ 긴급 알림 및 경조사 게시글 등록 시 PUSH 알림 기능 ▪ 주말, 공휴일 경조사 발생 시 적극 활용 가능

▣ 문제점 및 대책

○ 통신팀, 전산정보팀의 각각의 직원 어플 존재에 따른 혼란

- 하나의 직원어플을 구축 및 휴직·공로연수자의 어플사용 확대

○ 아이폰 지원 및 최신형 OS 미지원에 따른 어플 사용에 문제점

- 다양한 모바일 운영체제를 지원하는 어플 구축으로 알림 및 쪽지 기능의 다양한 메뉴 생성 가능

▣ 향후계획

○ 2023. 1. : 전직원 대상 스마트 직원수첩 앱 구축 의견 수렴

○ 2023. 2. : 사업 계획 수립, 정보화 사업 사전협의 및 보안성 검토

○ 2023. 3. ~ 6. : 앱 구축

○ 2023. 6. : 스마트 직원수첩 앱 서비스 시작

담 당 자 전산정보팀장 이병권(☎ 1865), 담당자 박광희(☎ 1531)

Ⅳ 2022년 군정업무 추진실적

1 군정 홍보 종합적 기획·조정으로 군민과의 소통 강화

[1] 『홍성군 브랜드』 강화를 위한 홍보 마케팅 추진 (추진중) 현안

◈ 사업기간 : 2022. 1. ~ 12.(연중)
◈ 총사업비 : 800백만원 (군 800)
◈ 사업내용 : 우리군의 역사 · 문화 · 관광 · 특산물 등 다양한 매력을 대내 · 외 홍보로 군 브랜드 가치 제고

❑ **그동안 추진사항**

❍ 2022. 3. ~ 10. : 수도권 및 대도심권 옥외매체와 기업 미디어보드 활용 군 브랜드 집중 홍보(강남고속버스터미널 등 13개소 / 특산물, 기업유치, 충남혁신도시, 관광)

❍ 관내 군민 알권리 충족을 위한 신속한 군정홍보(연중)
- 관내 아파트 엘리베이터 미디어보드(4개 아파트 / 126대)
- 관내 농어촌버스 내부 공간 게시판 활용 군정홍보(48대)

❍ 홍성군 브랜드 강화를 위한 방송 홍보(연중)
- 34개 방송 프로그램 방영(6시 내고향, 오늘M, 생방송투데이, 자급자족원정대 등)

※ 방송사 주요 홍보 내용

방 송 사	프로그램	내 용	시 기
충남방송	캠페인 광고	오서산, 용봉산, 죽도 등 홍성명소 홍보	2~3월 6월
KBS	6시내고향, 일꾼의 탄생, TV이웃 다정다감, 영상앨범산, 한국인의 밥상	관명명소 및 특산품 홍보	1~10월
MBC	오늘M, 끼니멘터리	관명명소 및 특산품 홍보	1~10월
SBS(TJB)	생방송투데이, 당신의 한끼, 세상에 이런일이	용봉산, 죽도, 남당항, 새조개 등 관명명소 및 특산품 홍보	1~10월
iHQ	자급자족원정대	관명명소 및 특산품 홍보	4월
스마일TV	기차로	이응노생가, 궁리포구 등 관명명소 홍보	4월
국회방송	살아보니 어때	거북이마을, 죽도 및 바지락, 광천토굴새우젓 소개	5월
실버아이TV	가요가 좋다	군 브랜드 노출	4~6월
KTV	이슈앤정책	우리마을주치의제	9월
MBC라디오	여성시대	토굴새우젓축제 홍보	10월

향 후 계 획	◆ 2022. 11. : 홍주의병 다큐드라마 제작 ◆ 2022. 12. : 홍보 매체별 콘텐츠 발굴·확정 및 사업 추진 (홍희 딸기, 새조개 등 특산물 집중 홍보)
담 당 자	홍보팀장 김완섭(☎ 1806), 담당자 주영훈(☎ 1239), 김기동(☎ 1236)

[2] 수요자 맞춤형 홍성 소식지 발간 (추진중)

◈ 기　　간 : 2022. 1. ~ 12. ◈ 사 업 량 : 월 6,000부 ◈ 사 업 비 : 70백만원 (군 70) ◈ 주요내용 : 군민과의 소통강화와 홍보의 시의성 확보를 위해 지면 소식지와 모바일 소식지 발간

○ 추진계획

- 2022. 1. ~ 12. : 지면 및 모바일 소식지 배포

○ 추진내용

- 군정홍보, 사업안내, 마을소식 등 홍성의 다양한 정보를 담은 월간 소식지 발간
  * 출향인, 관내·외 구독자 대상 우편배부(월 4,800부)
  * 각 부서 및 사업소, 읍·면, 역터미널, 도서관 등 다중이용시설 배치(월 1,200부)
- 지면뿐만 아니라 소식지의 정보 접근성 향상을 위한 모바일 소식지 발행
  ⇒ 구독층을 넓히고, 접근성을 향상시키기 위해 읽어주는 음성 서비스 제공

향 후 계 획	◆ 2022. 11. ~ 12. : 홍보 아이템 발굴 및 소식지 구독 홍보
담 당 자	홍보팀장 김완섭(☎ 1806), 담당자 윤혜진(☎ 1223)

2 소셜미디어 다변화에 대한 선제적 대응

[1] 뉴미디어를 활용한 톡톡 튀는 군정 홍보 (추진중)

◈ 기　　간 : 2022. 1. ~ 지속
◈ 사 업 비 : 30백만원 (군 30)
◈ 주요내용
- 최근 트렌드를 반영한 유튜브 홍보 채널 운영
- 시기적절한 홍성의 다양한 모습을 온라인으로 영상 홍보

❍ 추진내역 및 실적
- 2022. 1. ~ 2. : 새조개, 공공산후조리원 홍보 영상 제작
- 2022. 4. : 봄 벚꽃놀이, 부처님오신날기념(전통사찰) 영상 제작
- 2022. 5. : 홍성한우(소시지 만들기)홍보 영상 제작
- 2022. 8. : 홍성남당항대하축제 대하 홍보 영상 제작
- 2022. 8. ~ 9. : 특산품 활용 요리프로그램(홍성레시피) 영상 제작
- 2022. 2. ~ 10. : 시의성 있는 유튜브 쇼츠_Shorts 영상 32편 제작
- 2022. 7. ~ : 홍성군 군정 홍보 유튜브 공모전 추진

❍ 추진내용
- 최근 트렌드를 반영한 콘텐츠 제작하여 유튜브 채널을 통한 홍보
- 숏폼(유튜브 쇼츠_Shorts, 인스타그램 릴스 등) 콘텐츠 제작
  ◆ 시의성 있는 내용 및 유명 패러디(드라마, CF, 챌린지 등)
- 홍보 파급력이 큰 유명 인플루언서를 활용 홍성군 홍보
  ◆ 구독자 및 조회수가 높은 인플루언서를 선정하여 제작
- 유튜브 채널 홍보를 위한 조회수 및 구독자 확보 방안 마련
  ◆ 이벤트 및 공모전 등을 통한 전국민적 관심과 흥미 유발

향 후 계 획	◆ 2022. 11. ~ 12. : 군정 홍보 유튜브 공모 시상 및 홍보
담 당 자	미디어팀장 유리(☎ 1883), 담당자 김영민(☎ 1776)

[2] 홍성군 SNS서포터즈 운영 (추진중)

◈ 기　　간 : 2022. 1. ~ 12. ◈ 사 업 비 : 37백만원 (군 37) ◈ 인　　원 : 25명 ◈ 주요내용 : 홍성군 블로그 기사 작성 및 SNS 홍보 · 공유

○ 추진내역 및 실적

- 2022. 1. ~ 10. : 홍성의 다양한 모습을 담은 블로그 활동 개시

○ 추진내용

- 공감과 흥미를 이끌어 낼 수 있는 블로그 기사 월 40건 이상 게재
- 홍성군 각종 행사 및 축제 등 홍보
- 홍성의 다양한 모습을 취재하여 유튜브·페이스북 등에 공유

향 후 계 획	◆ 2022. 11. : 홍성한우바비큐축제 연계 워크샵 추진 중
담 당 자	미디어팀장 유리(☎ 1883), 담당자 엄진주(☎ 1652)

[3] 홍성군 소셜미디어 운영 (추진중)

◈ 기　　간 : 2022. 1. ~ 12. ◈ 사 업 비 : 40백만원 (군 40) ◈ 매　　체 : 페이스북, 카카오스토리, 블로그, 인스타그램 ◈ 주요내용 : 콘텐츠 제작 및 관리, 홍보 이벤트, 서포터즈 교육 등

○ 추진내역 및 실적

- 2022. 1. ~ 10. : 콘텐츠 제작 및 관리 용역 추진

○ 추진내용

- 군민들에게 관심과 흥미를 유발할 수 있는 이벤트 실시(연 15건)
- 홍성의 다양한 모습을 취재하여 게재 및 유튜브에 공유
- 관내 축제 진행 시 서포터즈 홍보 운영 체계 마련 및 서포터즈 교육 실시
- 코로나19 대응 확진자 관련 동향 등 게시

향 후 계 획	◆ 2022. 연중 : 군정 홍보 SNS 추진
담 당 자	미디어팀장 유리(☎ 1883), 담당자 엄진주(☎ 1652), 김영민(☎ 1776)

3 스마트 홍성구현을 위한 지능형 정보시스템 구축

[1] 정보자원시스템 통합 유지보수(추진중)

◈ 대　　상 : 새올·공통기반 62종, 재해복구시스템 69종
온-나라 및 전산장비 57종, 행정업무용 컴퓨터 1,521대
◈ 사 업 비 : 378백만원 (군 378)
- 행정정보시스템 통합유지보수 : 178백만원
- 정보화 공통기반시스템 유지보수 : 128백만원
- 공통기반 재해복구 디스크 증설 : 22백만원
- 행정업무용 컴퓨터 통합유지보수 : 50백만원
◈ 주요내용 : 행정정보 전산시스템 점검 및 장애예방 유지보수

❍ 상반기 추진내역 및 실적

- 2022. 1. : 행정정보시스템, 업무용 컴퓨터 유지보수 계약
- 2022. 2. ~ 4. : 공통기반 재해복구 디스크 구입 및 설치
- 2022. 5. : 공통기반 재해복구 디스크 증설 완료
- 2022. 1. ~ 10. : 행정 정보·시스템 점검 실시

❍ 추진내용

- 전산장비시스템 정기·수시점검 실시
- 시스템 기능향상 및 개선사항 적용 패치 작업 실시
- 정보시스템의 기능개선으로 장애 발생 최소화

향 후 계 획	◆ 2022. 11. ~ 12. : 2023~2024년 전산정보 통합 유지보수 계약 의뢰 발주
담 당 자	전산정보팀장 이병권(☎ 1865), 담당자 정미영(☎1518), 임유진(☎1540), 손주형(☎1462)

[2] 행정업무용 장비(HW/SW) 구입 및 설치 (추진중)

◈ 대　　상 : 행정업무용 컴퓨터 1,521대, 소프트웨어 5종
◈ 사 업 량 : 컴퓨터 206대, 한컴오피스, MS Office, 포토샵, 알약, 오토캐드
◈ 사 업 비 : 392백만원 (군 392)
- 행정업무용 컴퓨터 142대 구입 : 150.8백만원
- 추가 행정업무용 컴퓨터 64대 구입 : 83.2백만원
- 소프트웨어 5종 라이선스 구입 : 158백만원
◈ 주요내용 : 노후화된 컴퓨터 교체를 통해 효율적인 행정업무지원 및 바이러스, 악성코드 예방

○ 상반기 추진내역 및 실적
- 2022. 2. ~ 3. : 행정업무용 컴퓨터 구입 완료 및 설치
- 2022. 3. : 한컴오피스, MS Office, 포토샵, 알약, 오토캐드 구입 완료
- 2022. 4. ~ 6. : 내구연수(5년) 경과 컴퓨터 교체
- 2022. 9. ~ 10 : 행정업무용 컴퓨터 추가 구입 계획 수립

○ 추진내용
- 내구연수 경과대상 PC 중 잦은 고장 및 속도 저하로 업무 처리 지연·불가 등 문제점이 발견된 컴퓨터 교체
- 소프트웨어 5종(한글 320, MS Office 270, 포토샵 35, 알약 1,000, 오토캐드 20) 구입 및 설치

향 후 계 획	◆ 2022. 11. : 컴퓨터 추가 구입 의뢰 ◆ 2022. 12. : 구입 완료 및 행정업무용 컴퓨터 설치
담 당 자	전산정보팀장 이병권(☎ 1865), 담당자 손주형(☎ 1462), 차해운(☎ 1604)

[3] 개인정보보호 및 정보보안 강화 (추진중)

◈ 대　　상 : 개인정보 및 정보보안 시스템
◈ 사 업 비 : 25백만원 (군 25)
- 개인정보보호 및 정보보안 교육 : 5백만원
- 개인정보포함 시스템 영향평가 실시 : 20백만원
◈ 주요내용 : 국가정보보안 기본지침, 개인정보보호법에 의거하여, 주기적 교육과 ISMS, 개인정보 영향평가 실시

❍ 상반기 추진내역 및 실적
- 2022. 2. ~ 5. : 개인정보 영향평가 자료수집점검 및 평가실시
- 2022. 3. ~ 4. : 전산실, 정보시스템, 보안 관련 취약점 점검
- 2022. 5. : 정보보안 및 개인정보보호 온라인 교육 실시
- 2022. 6. : 정보보안 및 개인정보보호 내부관리 계획 수립
- 2022. 7. ~ 8. : 내부관리 수립 이행 점검
  * 개인정보 위탁업체 및 시스템 접근권한 점검
  * 개인정보 동의서 및 목적 외 사용 점검
- 2022. 9. ~ 10. : 개인정보보호 수준진단 실시에 따른 점검 이행

❍ 추진내용
- 개인정보보호 및 정보보안을 위한 새올행정시스템 연계 사이버교육
- 정보보호 관리, 기술취약점진단, 글로벌 정보보호 인증 등 보안점검
- 차세대 주민등록시스템, 상수도ARS납부시스템 영향평가 실시

향 후 계 획	◆ 2022. 11. : 개인정보시스템 2개 영향평가 실시 ◆ 2022. 12. : 영향평가 점검 결과에 따른 이행 사항 점검
담 당 자	전산정보팀장 이병권(☎ 1865), 담당자 이정원(☎ 1589)

[4] 홍성군 통합 홈페이지 운영 (추진중)

◈ 대　　상 : 대표 홈페이지 외 23개 사이트
◈ 사 업 비 : 46백만원 (군 46)
- 홈페이지 유지보수 : 42백만원
- 웹접근성 품질인증, 서버 인증서 갱신 : 4백만원
◈ 주요내용 : 행정 대외업무 홍보 및 홈페이지 시스템 유지관리

❍ 상반기 추진내역 및 실적
- 2022. 1. ~ 2. : 상반기 홈페이지 일제정비 및 콘텐츠 수정
- 2022. 1. ~ 6. : 홈페이지 부서별 수정 요청사항 반영
- 2022. 7. : 재난안전 홈페이지 오픈 민선8기 출범에 따른 홈페이지(소통홍성 군수실) 개편
- 2022. 8. ~ 10. : 관내 행사 및 인사발령에 따른 일제정비

❍ 추진내용
- 홍성군 홈페이지의 안정적 운영을 위한 인프라 지원
- 기존 콘텐츠 갱신 및 신규 콘텐츠 개발, 내·외부 시스템 연계 지원
- 정기적 자료정비, 홈페이지 보안 취약성 개선 및 오류 프로그램 정비
- 국가 공인기관을 통한 웹 접근성 인증마크 획득 및 관리
- 홍성군 재난안전 및 맛집 홈페이지 구축
- 민선8기 출범에 따른 홈페이지(소통홍성 군수실) 개편

향 후 계 획	◆ 2022. 11. ~ 12. : 누리집 현행화 및 각종 행사, 콘텐츠 수정 ◆ 2022. 12. : 2023년 홍성군 통합 누리집 유지보수 계획
담 당 자	전산정보팀장 이병권(☎ 1865), 담당자 박광희(☎ 1531)

4 주민 삶의 질을 높이는 정보통신 인프라 확대

[1] 무선인터넷 서비스 위한 공공와이파이 운영 (추진중)

◈ 대 상 : 버스(50대) 및 공공와이파이(105개소) ◈ 사 업 비 : 40백만원 (군 40) ◈ 주요내용 : 무선인터넷 서비스 제공을 위한 버스 및 공공와이파이 유지관리와 회선료 납부

❍ 2022. 1. ~ 12. : 버스 및 공공와이파이 운영 및 유지관리 연중 실시

향 후 계 획	◆ 2022. 11. ~ 12. : 통신사 광케이블 포설 및 와이파이 설치
담 당 자	통신팀장 김재헌(☎ 1805), 담당자 곽두희(☎ 1544)

[2] 중단없는 정보통신시스템 운영관리 (추진중)

◈ 사 업 량 : 네트워크 및 보안장비 17종, 본청 및 산하기관 정보통신선로, 행정전화교환기및전화기(1,220대), IPTV통합영상방송시스템 ◈ 사 업 비 : 192백만원 (군 192) ◈ 주요내용 : 정보통신시스템, 행정업무용 전화시스템, 선로 및 IPTV영상 방송시스템의 안정적 운영과 장애 발생 시 신속복구

❍ 2021. 12. : 유지보수 계획 수립 등 방침 결정
❍ 2022. 1. : 정보통신시스템(네트워크, 교환기, IPTV) 유지보수 계약
❍ 2022. 1. ~ 12. : 안정적 운영 상태 유지를 위한 시스템 정기 및 수시점검 연중 실시

향 후 계 획	◆ 시스템 정기 및 수시점검 실시
담 당 자	통신팀장 김재헌(☎ 1805), 담당자 곽두희(☎ 1544), 최용열(☎ 1634)

[3] 개인정보 등 유출 방지를 위한 보안시스템 교체(완료)

◈ 사 업 량 : 행정업무용 방화벽 및 침입방지시스템 ◈ 사 업 비 : 135백만원 (군 135) ◈ 주요내용 : 개인정보 등 각종 내부 정보 유출 방지를 위해 노후 보안시스템 교체하여 안정적 대민 행정서비스 지원

❍ 2022. 1. : 계획 수립 및 행정절차 이행
❍ 2022. 2. ~ 4. : 보안시스템 구입 및 네트워크 장비 연동 완료
❍ 2022. 4. ~ : 시스템 정상운영

향 후 계 획	◆ 시스템 정상운영을 위해 수시점검 실시
담 당 자	통신팀장 김재헌(☎ 1805), 담당자 최용열(☎ 1634)

[4] 행정업무용 인터넷전화기 구매 설치 (완료)

◈ 사 업 량 : 행정인터넷전화기(60대), 네트워크스위치(8대) ◈ 사 업 비 : 38백만원 (군 38) ◈ 주요내용 : 신규직원 배치 및 고장발생시 신속 조치 위한 행정전화, 네트워크스위치 구매 설치

❍ 2022. 3. : 행정전화기 및 네트워크 장비 구매 완료

향 후 계 획	◆ 직원 배치 등 소요발생 시 개별적으로 설치
담 당 자	통신팀장 김재헌(☎ 1805), 담당자 최용열(☎ 1634)

[5] 스마트마을방송시스템 운영 (완료)

◈ 사 업 량 : 관내 350개 마을 ◈ 사 업 비 : 31백만원 (군 31) ◈ 주요내용 : 언제, 어디서나 마을방송을 할 수 있고 주민은 일반전화 및 휴대전화로 청취 가능한 시스템

❍ 2021. 7. : 스마트마을방송시스템 서비스 시작
❍ 2022. 3. ~ 4. : 시스템 미사용 마을 및 신임이장 대상으로 교육 실시

향 후 계 획	◆ 시스템 정상운영을 위해 수시점검 실시
담 당 자	통신팀장 김재헌(☎ 1805), 담당자 곽두희(☎ 1544)

5 지역 안전을 책임지는 스마트도시 기반 구축

[1] 홍성군 스마트시티 솔루션 확산 구축 (완료) 현안

◈ 대 상 : 횡단보도 16개소, 버스정류장 8개소
- 홍성읍(횡단보도16·정류장6),갈산면(정류장1),구항면(정류장1)

◈ 사업기간 : 2021. 7. ~ 2022. 9.

◈ 사 업 비 : 1,790백만원 (국 50%, 도 15%, 군 35%)

◈ 주요내용 : IT기술을 활용한 스마트 횡단보도·버스정류장 구축

❍ 2021. 1. : 국토부 공모사업 신청

❍ 2021. 3. : 공모사업 선정

❍ 2021. 4. ~ 5. : 국비교부(1차), 설계자료검토

❍ 2021. 6. : 성립전예산편성, 국비교부(2차), 도비교부

❍ 2021. 7. ~ 9. : 계약 및 착수(설계용역)

❍ 2021. 9. ~ 11. : 행정처리(보안성검토, 디자인심의 등)

❍ 2021. 12. : 준공(설계용역), 계약 및 준공(정보통신장비구매), 계약및착수(구축구매설치,전기공사,감리용역)

❍ 2021. 12. ~ 2022. 5. : 구축구매설치·공사·감리용역 계약 및 준공

❍ 2022. 6. ~ 9. : 버스정류장 보완 물품설치 계약·준공

❍ 2022. 10. : 스마트 횡단보도·버스정류장 구조물 이관 및 물품 관리전환(홍보전산담당관➠건설교통과)

담 당 자 스마트도시팀장 노열호(☎ 1755), 담당자 오정선(☎ 1648)

6 주민 안전을 위한 CCTV 관제센터 운영

[1] 방범용 CCTV, 차량번호판독기 설치 및 교체 (완료)

◈ 대　　상 : 관내 21개소 51대
◈ 사 업 비 : 288백만원 (군 288)
◈ 주요내용
- 인구밀집지역, 주요교차로, 마을 진입로 등에 사건·사고 대비 신속 대응을 위한 생활안전 및 마을방범용 CCTV 설치
- 타 시·군 경계 부근 방범용 차량번호판독기 교체설치

○ 추진현황
- 2022. 1. ~ 2. : 현장조사 및 사유지 사용승낙, 설계 완료
- 2022. 3. ~ 4. : CCTV심의위원회 심의 및 행정예고, 보안성검토, 계약
- 2022. 4. ~ 6. : 1차 방범용 CCTV 설치사업 준공
- 2022. 6. ~ 7. : 2차 방범용 CCTV 설치사업 착공 및 준공

구분	주 요 내 용	사 업 비(백만원)	사 업 량
	계	288	21개소 51대
1차	생활안전 방범용 CCTV, 차량번호판독기 설치 및 교체	178	12개소 27대
	마을 방범용 CCTV	77	6개 마을 15대
2차	생활안전 방범용 CCTV 설치	21	2개소 6대
	마을 방범용 CCTV 설치	12	1개 마을 3대

향 후 계 획	◆ 2022. 11. ~ 12. : 신규 방범용 CCTV 관제 모니터링
담 당 자	영상관제팀장 김수연(☎ 1756), 담당자 김정립(☎ 1644)

[2] 지능형 이상음원분석 솔루션 구축 (완료)

◈ 대　　상 : 관내 42개소
◈ 사 업 비 : 194백만원 (도 97, 군 97)
◈ 주요내용
- 방범용 CCTV 설치 개소 내 비명, 차량 충돌음 등을 수집하여, 음원 발생 방향으로 CCTV 감지가 가능한 이상음원 수집 단말기 설치
- 이상 음원 발생 시 CCTV 통합관제센터에 해당 영상을 자동으로 표출하여 유관기관(112, 119)에 즉시 통보 및 사건·사고에 대한 신속한 대응체계 확보

○ 추진현황
- 2022. 1. ~ 3. : 현장조사 및 기초설계, 관련부서 협의 등
- 2022. 4. ~ 6. : 계약발주 및 준공
- 2022. 7. ~ 9. : 시스템 안정화 추진

향 후 계 획	◆ 2022. 11. ~ 12. : 홍성경찰서 범죄예방환경설계(CPTED)를 활용하여 지능형 CCTV 필요위치 분석
담 당 자	영상관제팀장 김수연(☎ 1756), 담당자 김정립(☎ 1644)

V 부서별 주요통계

(2022. 10. 기준)

○ CCTV 관제센터 연계 CCTV 현황

총 대수	방범	시설물관리	초등학교 내
1,406	1,246	28	132

○ 2022년 군정홍보실적

- 보도자료 (단위: 건)

구 분	계	1월	2월	3월	4월	5월	6월	7월	8월	9월
제 공	468	105	95	119	149	126	117	127	116	145
보 도	3,803	942	804	1,039	1,018	950	931	1052	986	940

- 방송매체 송출 (단위: 건)

구 분	계	비예산 (뉴스보도)	비예산 (지역홍보방송)	협찬지원 (예능, 캠페인 등)
송출건수	90	53	34	3

- 옥외매체 활용 분야별 홍보 (단위: 건)

구 분	계	관광	기업유치	특산물	기타
홍보건수	19	2	3	11	3

- SNS (단위: 회, 명)

구분		유튜브	페이스북	블로그	인스타그램	카카오스토리
SNS	뷰 수	뷰 수	207,277	1,218,568	525,703	529,646
	구독수	구독수	5,724	18,182	-	4,492

행 정 복 지 국

1 행정지원과

2 안전관리과

3 민원지적과

4 복지정책과

5 가정행복과

6 세무과

7 회계과

2022년 업무성과 및 2023년 주요 추진사항

2022년 업무성과

1. 민선 7기 마무리 및 민선 8기 안정적 출범을 통한 군정 연속성 확보
- 코로나19 확산 속 차질 없는 선거사무 이행과 민선 7기 마무리
- 민선 8기 출범에 따른 11개 읍·면 순방 추진으로 소통행정 실천

2. 재난·재해 위험요소 점검·해소를 통해 군민 신체·재산 보호
- 재난 취약시설물 안전점검(197개소) 및 집중안전점검 추진(104개소)
- 지방하천·소하천 정비(1,450백만원) 및 수해복구 추진(2,300백만원)

3. 부동산 특별조치법 추진 및 민원서비스 이용 편의 증진
- 부동산특조법 1,343건(1,904필지) 신청접수 및 885건(1,236필지)확인서 발급
- 무인민원발급기 전 읍·면 설치 완료 및 24시옥외용 확대 설치

4. 코로나19 격리 군민과 감염취약계층 생활 안정 지원
- 생활지원비(13,400명 3,994백만원), 한시긴급생활지원(3,975건 1,672백만원)
- 긴급복지(433건 329백만원), 자가진단키트(12,893명 300백만원)

5. 아동이 꿈꾸는 행복한 홍성 만들기
- 충남 군단위 최초, 유니세프 아동친화도시 인증
- 홍성가족어울림센터 건립

6. 지방세입 이월 체납액 징수로 세수 증대(징수율 94.6%)
- (지 방 세) 목표액 1,609백만원 / 징수액 1,540백만원 (징수율 95.7%)
- (세외수입) 목표액 861백만원 / 징수액 797백만원 (징수율 92.5%)

7. 투명한 계약 업무 추진 및 체계적인 공유재산 관리
- 계약추진 총 2,113건(공사 634, 용역 354, 물품 1,125)
- 공유재산 매각 7건, 대부료 부과 342건, 변상금 부과 16건, 실태조사 1회

2023년 주요 추진사항

고향사랑 기부제 성공적 도입 및 안정적 정착 추진

- ▶ 경쟁력 있는 답례품 조사·발굴, 출향인 등 대상 홍보 전개
- ▶ 기부자에 대한 지역특산 답례품 제공으로 지역경제 활성화

사회재난 및 자연재해 예방을 위한 선제 대응으로 피해 최소화

- ▶ 재난 취약시설 및 노후 사업장에 대한 정비·점검 강화
- ▶ 자연재해저감종합계획 및 소규모 공공시설 정비 중기계획 수립

지적재조사와 지적문서 한글화 및 전산화를 통한 효율적 토지 관리

- ▶ 홍성대교1지구외 3개지구·홍성오관4지구외 5개지구 지적재조사 추진
- ▶ 구 토지대장(215,665면) 한글화 디지털 전환 및 지적문서 DB 구축 20,800면

맞춤형복지급여(생계,의료,주거,교육) 선정기준 완화 및 지원금액 인상

- ▶ 기준 중위소득 5.47% 인상(역대 최대)에 따른 저소득층 지원 강화
- ▶ 급여 지급 기준 현실화와 찾아가는 복지-보건-의료 서비스를 통한 복지 사각지대 해소

사각지대 없는 지역사회 거주를 위한 통합적 돌봄 강화

- ▶ 어르신의 건강한 노후생활을 위한 스마트 어르신 놀이터 조성
- ▶ 육아·돌봄, 청소년 및 가족행복 지원이 이뤄지는 가족어울림센터 운영

지속적으로 증가하는 재정수요 충족을 위한 자주재원 확보

- ▶ 정확한 세수분석 및 세원관리로 지방세입 징수 목표 달성
- ▶ 체계적인 체납자 관리 및 강력한 행정제재로 지방세입 체납액 최소화

행정 효율성 증진 및 이용자 만족도 제고를 위한 청사 건립

- ▶ 홍성군 신청사 실시설계 및 공사착수
- ▶ 홍북읍 신청사 준공, 갈산면 신청사 실시설계

행 정 지 원 과

- 2022년 주요업무 결산
- 2023년 업무여건 및 주요 추진사항
- 2023년 주요업무계획
- 2022년 군정업무 추진실적
- 부서별 주요통계

Ⅰ 2022년 주요업무 결산

1 2022년 군정 주요성과

○ 코로나19 전국적 확산 속 차질 없는 양대선거 법정사무 추진
- 철저한 방역체계 유지, 예비인력 확보로 인력 누수 최소화

○ 민선 7기 마무리 및 민선 8기 안정적 출범을 통한 군정 연속성 확보

○ 읍·면 순방을 통한 군정 비전 공유, 현안 청취 등 소통의 장 마련

○ 팀장 고유직무제 시행으로 군정 주요업무 책임성 강화

○ 미래 행정수요 변화 대응 및 업무 효율성 향상을 위한 조직진단

○ 기간제근로자 채용 전 단계 모니터링으로 신뢰성·공정성 강화

○ 후생복지 확대를 통한 직원 삶의 질 향상
- 직원 건강검진비(61백만원), 직원 단체보험 가입(246백만원) 등 직원이 안심하고 일할 수 있는 직장구현

○ 2022년 주민생활현장의 공공서비스 연계강화 공모 선정

○ 주민숙원 해소 및 마을회관 기능보강을 통한 정주여건 개선
- 소규모 주민숙원사업 120건(5,200백만원) 추진(군비사업)
- 소규모 주민숙원사업 80건(2,286백만원) 추진(도비사업)
- 마을회관 기능보강 45건(285백만원) 추진

○ 중대재해예방 전담조직 신설로 중대시민·산업재해 예방체계 구축

2 아쉬운 점 및 개선방안

○ 코로나19 장기화로 인한 힐링프로그램 등 직원 복지사업 축소
- 거리두기 해제, 방역 수칙 완화에 따라 점진적 확대 추진
- 산불근무, 행사 참여·진행 등 각종 현안 추진에 따른 피로 해소를 위한 직원 힐링캠프 운영('22. 11. 28. 예정)

Ⅱ 2023년 업무여건 및 주요 추진사항

2023년 업무여건

○ 고향사랑기부제 본격 시행('23. 1.)에 대한 지역적 관심·기대

○ 민선 8기 성장동력 확보를 위한 지역 현안 발굴·점검 추진

○ 군 핵심사업의 짜임새 있는 추진 및 행정수요 다변화 대응 필요

○ 일과 가정 간 역할 갈등 해소 및 균형에 대한 사회적 요구

○ 전 읍·면 주민자치회 전환('22. 12.)에 따른 자생적 성장기반 마련

○ 마을 생활환경 및 노후 기반 시설 정비에 대한 지속적 요구

○ 사업장 및 군 소관 주요 시설물에 대한 안전관리 의무 준수

2023년 주요 추진사항

○ 고향사랑 기부제 조기 안착으로 지방재정 확충 및 지역경제 활성화

○ 속도감 있는 행정을 통한 현안 신속 해결로 행정 신뢰도 제고

○ 유연하고 탄력적인 인사·조직 운영으로 행정 효율성 증대

○ 일과 가정이 양립할 수 있는 가족친화적인 직장분위기 조성

○ 주민자치회 안정적 정착지원으로 실질적 주민자치 실현

○ 소규모주민숙원사업 추진 시 주민 의견 반영으로 불편 조기 해소

○ 안전보건관리체계 구축·이행으로 근로자·군민 생명 보호

Ⅲ 2023년 주요업무계획

【1】 내 고향 살리는 고향사랑 기부제 운영 현안

❖ 개인의 자발적 고향사랑 기부를 통한 지방재정 확충 및 지역 특산품 등을 답례품으로 제공하여 지역경제 활성화 유도

▣ 사업개요

○ 추진근거 : 「고향사랑 기부금에 관한 법률」 및 「홍성군 고향사랑 기부금 모금 및 운용에 관한 조례」

○ 기부주체 : 개인(법인은 불가)

○ 기부대상 : 거주지 제외 모든 지자체

○ 기 부 액 : 1인당 연간 500만원 한도

○ 기부혜택

- 세액공제(10만원까지 전액, 초과 시 16.5% 적용)
- 답례품 제공(기부액의 30% 내에서 제공)

▣ 추진계획

○ 2022. 11. : 답례품 선정위원회 구성 및 답례품목 선정

○ 2022. 12. : 답례품 공급업체 공모·선정 및 계약
「홍성군 고향사랑 기부금 모금 및 운용에 관한 조례」 제정

○ 2023. 1. ~ 12. : 답례품 지속 발굴 및 출향인 등 대상 적극 홍보
※ 고향사랑기부제 모금 본격 시행

▣ 기대효과

○ 고향사랑기금 설치 운영으로 지방재정 확충 및 지역공동체 활성화 지원

○ 기부자에 대한 지역특산 답례품 제공으로 지역경제 활성화

담 당 자 자치전략팀장 조원형(☎ 1885), 담당자 김인환(☎ 1235)

【2】 군민이 공감하는 시 전환 추진 주요

❖ 시 전환을 통한 도시브랜드 가치 향상 및 지역경쟁력 제고
❖ 『지방자치법』 개정안 입법 및 군민 공감대 형성 지원

< 그동안 추진현황 >

▸ 2018.11.27. 도청소재지 군의 활성화를 위한 시 승격 공동추진 업무협약 (전남 무안군)
▸ 2018.11.28. 지방자치법 개정 공동(전남 무안군) 건의 (행정안전부)
▸ 2018.12.6. 지방자치법 개정 공동 건의 (청와대, 국무총리, 국회)
▸ 2018.12.17. 지방자치법 전부개정법률안에 대한 의견 제출(행정안전부)
▸ 2019. 2. 홍성군 시 전환 추진위원회 설치 및 운영 조례 제정
지방자치법 개정 건의(국회의원, 행정안전부)
※ 무안군과 공동으로 양 지역 국회의원에게 지방자치법 개정 건의서 제출
▸ 2019. 4. 시 전환 추진위원회 구성(30명) / 위원장 : 군수
- 총 4개 분과 구성 : 행정, 대외협력, 지역발전, 교육
▸ 2019. 6. ~ 9. 시 전환 세부추진계획 및 단계별 추진계획 수립
▸ 2019. 11. 시 전환 국회정책간담회 참석(11.14.) 및 전문가 초청 교육(11.18.)
▸ 2020. 3. 시 전환 추진전략 수립 연구용역 발주(3.6.~9.5.)
▸ 2020. 6. 홍성군 시 전환 추진위원회 제2차 회의 개최
▸ 2020. 6. 지방자치법 전부개정법률안 의견제출(충남도, 홍성군, 예산군, 무안군)
▸ 2020. 9. 홍성군 시 전환 추진전략 수립 연구용역 준공(3일)
지방자치법 개정 건의 국회 방문(23일, 홍문표 의원)
▸ 2020. 11.「지방자치법」일부 개정안 발의(12일, 홍문표, 서삼석 의원)
▸ 2021. 2. 행정안전위원회 상정(17일, 제2차 전체회의)
▸ 2021. 9. 제391회 국회 제1차 법안 심사(9일, 제1소위)
▸ 2021. 10. 지방자치법 일부 개정안 통과 지원 건의(고규창 차관 홍성 방문)
▸ 2021. 12. 지방자치법 일부 개정안 신속 심사 및 통과 지원 건의(양승조 도지사 홍성 방문)

▣ 사업개요

○ 사업기간 : 2023. 1. ~ 12.(연중)

○ 사 업 비 : 62백만원 (군 62)

○ 사업내용

❶ 홍성군 시 전환 『지방자치법』 개정안 입법지원 활동

◈ 개정대상 : 「지방자치법」 제7조 2항 5호(신설)
- "도청 또는 도의회 소재지를 두고 있는 郡은 市로 할 수 있다."

- 「지방자치법」 개정을 위한 국회·행안부 방문 건의 활동
- 전남 무안군과 공동 대응체계 구축
- 유관기관, 직능단체, 지방의회 등 유기적 협력체계 구축

❷ 시 전환 추진 대군민 공감대 형성

- 시 전환 추진위원회 회의 정례화를 통한 대응 전략 수립
- 시 전환의 필요성 및 주민 부담사항에 대한 해결방안 모색
- 홈페이지, SNS 활용 시 전환 대군민 홍보(배너, 홍보영상 게시)
- 주민 공감대 형성을 위한 토론회(공청회) 개최 및 설문조사 실시

▣ 향후계획

○ 2023. 1. ~ 12. : 「지방자치법」 개정안 입법 지원 활동(국회, 행안부)
유관기관, 직능단체, 지방의회 등 협력체계 구축
시 전환 추진위원회 운영 및 활성화

○ 2023. 2. ~ 12. : 시 전환 홍보물 제작·배부 및 국회(행안위) 홍보활동 전개

○ 2023. 6. ~ 12. : 시 전환 주민 공감대 형성을 위한 토론회 개최

담 당 자 자치전략팀장 조원형(☎ 1885), 담당자 신보미(☎ 1576)

【3】 따뜻한 동행 '온(溫)통(通)홍성' 운영 공약 신규

❖ 군민과 소통하며 군민의 목소리를 현장(이동·열린 군수실)에서 청취, 지역발전을 위한 아이디어 발굴 및 만족도 향상
※ '따뜻한 동행 행복한 홍성' 비전에 맞는 사업명 결정·추진 : '온통홍성'

▣ 사업개요

○ 사업기간 : 2023. 1. ~ 12.

○ 사 업 비 : 5백만원 (군 5)

○ 위　　치 : 군수실·회의실, 각 개인 또는 단체가 신청한 장소 등

○ 사업내용

- 지역 주요 현안 논의, 애로사항 청취
- 지역발전을 위한 아이디어 수렴 및 자유 토론·대화
- 신청(희망)자 접수에 의한 사업 추진 : 접수처(행정지원과, 읍·면)
- 매월 마지막 주 금요일 2시간 운영(14:00 ~ 16:00)

구분	추진계획	비고
홀수월	▸**(방법)** 개인, 단체 신청에 의한 군수와의 만남 ⇒ **최대 10팀 / 월** - 1팀(개인, 단체·팀) 최대 10분 소요(→핵심 요약 후 건의) - 14시 ~ 14시 50분(5팀) / 휴식 / 15시 ~ 15시 50분(5팀) ▸**(대상)** 개인, 단체·팀(최대 6명) ▸**(장소)** 군수실, 회의실	
짝수월	▸**(방법)** 개인, 단체 신청에 의한 군수와의 만남 ⇒ **최대 5팀 / 월** - 1팀(개인, 단체·팀) 최대 15분 소요(→핵심 요약 후 건의) - 접수현황에 따른 유동적 운영(이동 동선, 현장 여건 등 고려) ▸**(대상)** 개인, 단체·팀(최대 6명) ▸**(장소)** 각 개인, 단체가 신청한 장소·현장 등	

※ 접수현황 등 고려하여 군정 여건에 따라 탄력적 운영

▣ 추진계획

❍ 2022. 12. : 2023년 '온통홍성' 세부 추진계획 수립·통보

❍ 2023. 1. : 사업 추진

※ 사업 추진 시 건의된 사항 부서 공유 및 예산 반영 등 추진 여부 검토

❍ 2023. 12. : 운영 결과 논의 및 개선방안 마련

▣ 기대효과

❍ 군민 개인(단체)의 의견 청취 및 군정 업무 반영을 통한 수요자 중심의 섬김 행정 구현

❍ 사회 각계각층의 의견수렴을 통한 생산·창조적 행정 전개

담 당 자 행정팀장 이순화(☎ 1814), 담당자 조성재(☎ 1302)

【4】 주민자치 활성화

공약

❖ 주민의 권리·참여 확대를 통한 실질적 주민자치 실현
❖ 주민자치회의 안정적 정착 지원으로 지속가능한 자치 기반 마련

▣ 사업개요

○ 사업기간 : 2023. 1. ~ 12.(연중)

○ 사 업 비 : 620백만원 (도 59, 군 561)

○ 대　　상 : 11개 읍·면 주민자치(위원)회 * 22. 12월 全읍·면 자치회 전환 계획

○ 사업내용

❶ 주민자치센터 운영

- 은하면 주민자치센터 설치 : 150백만원(신규)

  * 광천농협 은하지점(2층) 리모델링 주민자치프로그램 운영공간 등 조성(327.8㎡)

- 주민자치 프로그램 활성화 : 9개 읍·면, 50백만원

- 주민자치 프로그램 발표회 : 11개 읍·면, 55백만원

❷ 주민자치회별 맞춤형 사업

- 주민자치 자체사업 추진 : 11개 읍·면 주민자치회, 268백만원*

  * 주민총회에서 의결된 자치계획 실행 : (홍성·광천·홍북·홍동)각32백만원, (그 외)각20백만원

- 충남형 주민자치회 시범사업(후속3년차) : 구항면, 26백만원

❸ 주민참여 사업

- 마을카페 및 도서관(영화관) 조성 : 금마면, 30백만원

- 마을게시판 설치 : 갈산면 15개소, 30백만원

❹ 자치역량강화 : 주민자치 아카데미(1회), 실무자 워킹그룹(분기별) 운영

▣ 향후계획

○ 2023. 1.　　: 사업계획 수립

○ 2023. 1. ~ 12. : 사업 추진

담 당 자 자치전략팀장 조원형(☎ 1885), 담당자 신보미(☎ 1576)

【5】 가족친화 프로그램 운영 <아빠랑 놀자> 신규

❖ 아이와 아빠가 함께하는 가족친화 프로그램 운영
❖ 직원들의 육아 참여 확대 및 일과 가정이 양립 가능한 가족친화적인 직장문화 조성

▣ 사업개요

○ 사업기간 : 2023. 2. ~ 12.
○ 사 업 비 : 10백만원 (군 10)
○ 대 상 자 : 홍성군 소속 직원 중 4~10세 자녀를 둔 직원
○ 사업내용
- 아빠와 아이가 함께하는 다양한 *가족친화 프로그램 운영을 통한 유대감 형성 및 함께하는 육아 문화 확산

* 요리교실, 문화·아트체험, 숲놀이터 방문 등 아빠와 아이가 함께 체험할 수 있는 육아 활성화 프로그램

▣ 추진계획

○ 2023. 2. : '아빠랑 놀자' 계획 수립
○ 2023. 3. : 대상자 신청 및 선정
○ 2023. 4. ~ 12. : 사업 추진 및 만족도 조사

▣ 기대효과

○ 직원 육아 지원으로 일과 가정이 양립 가능한 직장분위기 조성
○ 자녀의 육아를 부부가 함께 분담하여 부부간의 양육 부담을 덜고 가족 간 육아 갈등을 해소

담 당 자 서무팀장 김혜숙(☎1815), 담당자 오미라(☎ 1309)

Ⅳ 2022년 군정업무 추진실적

1 법정 선거사무 이행 및 깨끗한 선거 문화 정착

[1] 제20대 대통령선거 및 제8회 전국동시지방선거 사무 추진 (완료)

▣ 제20대 대통령선거

◈ 선 거 일 : 2022. 3. 9. 06:00 ~ 18:00

◈ 투표구수 : 11개 읍·면 / 39개소

◈ 투입인력 : 355명

◈ 투 표 율 : 73.9%(선거인수 84,379 / 투표수 62,416)

▣ 제8회 전국동시지방선거

◈ 선 거 일 : 2022. 6. 1. 06:00 ~ 18:00

◈ 투표구수 : 11개 읍·면 / 39개소

◈ 투입인력 : 450명

◈ 투 표 율 : 54.26%(선거인수 84,260 / 투표수 45,721)

○ 양대선거 법정사무 이행

- 주민등록 일제 정리, 선거권 없는 자 조사 등 사전 준비
- 엄정한 선거 중립 자세 확립을 위한 공무원 복무 점검 시행
- 선거 일정에 따라 법정 선거사무의 차질 없는 수행
- 투표율 제고 및 공명선거를 위한 유권자 대상 홍보활동 전개

담 당 자 행정팀장 이순화(☎ 1814), 담당자 방성진(☎ 1305)

2 도-시·군 및 군민과 함께하는 소통행정 구현

[1] 군수와 함께하는 공감·소통 현장 (추진중)

◈ 기　　간 : 2022. 7. ~ 12.
◈ 내　　용 : 11개 읍·면 군민 대상으로 민선 8기 군정 비전 제시 및 건의 사항 청취 등
◈ 사 업 비 : 11백만원 (군 11)

❍ 2022. 7.　: 민선 8기 출범 읍면 방문(7. 14. ~ 26.)
❍ 2022. 8.　: 건의 사항 처리계획 작성·관리(건의 : 187건)
❍ 2022. 9. ~ : 2022년 제2회 추가경정예산, 2023년 본예산 확보 및 사업 추진

※ 건의 사항 처리·관리 현황

구분	조건부	추진 중(향후 추진 포함)	불가	비고
187	7	158	22	

- 조건부 : 토지소유자 시행동의서 확보 등 사전 절차 이행
- 추진 중 : 예산확보 단계(국·도비 건의 포함), 타 기관 건의 사업, 장기적 사업 추진, 연차별 투자계획 포함 등
- 불가 : 법·제도적 제한 등 ☞ 건의 군민에 추진 불가 사유 설명

※ 건의 사항 접수 결과

합계	홍성읍	광천읍	홍북읍	금마면	홍동면
187	25	24	16	17	14
장곡면	은하면	결성면	서부면	갈산면	구항면
19	12	13	15	19	13

향 후 계 획	◆ 2022. 11. : 추경 사업 추진 및 2023년 예산(국·도비 등) 확보 ◆ 2022. 12. : 2023년 공감·소통 읍면 순방 추진계획 수립
담 당 자	행정팀장 이순화(☎ 1814), 담당자 조성재(☎ 1302)

[2] 충청남도 시장·군수협의회 참여 (추진중)

◈ 기　　간 : 2022. 7. ~ 12. ◈ 구　　성 : 시장·군수(임원 : 회장 1, 부회장 2, 사무총장 1, 감사 1) ※ 민선 8기 → **회장 천안**, 부회장 서산·청양, 사무총장 예산, 감사 금산 ◈ 주요내용 : 지방자치단체 공동 현안에 대한 정보교환 및 조사연구, 교류와 협력 증진에 관한 사업 추진 등

❍ 2022. 7. : 민선 8기 회장단 선출 및 상견례

❍ 2022. 9. : 민선 8기 1차년도 제1차 회의 개최

- 건의 사항 처리결과 및 홍보·협조 사항 안내
- 도내 호우피해 지역 위문(금액) 합의　　※ 10. 14. 각 1천만원 전달

향 후 계 획	◆ 2022. 11. : 민선 8기 2차년도 제2차 정기회의 개최(예정)
담 당 자	행정팀장 이순화(☎ 1814), 담당자 조성재(☎ 1302)

[3] 충청남도 지방정부회의 운영 통한 협력 강화 (추진중)

◈ 기　　간 : 2022. 7. ~ 12. ◈ 구　　성 : 도지사 및 각 시장·군수 ※ 의 장 : 도지사, 부의장 : 시장·군수협의회장 ◈ 주요내용 : 충청남도와 시·군 간 긴밀한 협의를 통하여 지방분권의 내실화 및 충청남도의 발전과 주민 복리 증진

❍ 2022. 7. : 민선 8기 제1회 충청남도 지방정부회의 개최

- 민선 8기 도정 비전 및 운영 방향 보고(도 → 시·군)
- 시·군정 운영 방향 공유 및 핵심과제에 대한 '道 의견' 교환
- **(홍성군 건의 현안)** 1)충남혁신도시 뉴그린 국가산업단지 조성 협조, 2)천수만 내 수산자원보호구역 해제 협조

향 후 계 획	◆ 2022. 12. : 민선 8기 제2차 충청남도 지방정부회의
담 당 자	행정팀장 이순화(☎ 1814), 담당자 조성재(☎ 1302)

3 지역인재의 체계적 육성을 위한 장학 사업 추진

[1] 2022년 홍성사랑장학생 선발 및 장학금 지급 (완료)

◈ 대 상 : 지역 초·중·고·대학생
◈ 선발인원 : 255명(초45 중67 고 59 대 84)
◈ 사 업 비 : 303백만원 (장학기금)
◈ 주요내용 : 성적우수, 복지, 특기 장학생 선발 및 장학금 지급

❍ 2022. 4. ~ 5. : 공고 및 장학생 선발(이사회, 선발심의위원회 의결)

❍ 2022. 6. : 장학증서 수여식 및 장학금 지급

※ 지급액 : 초 500천원, 중 700천원, 고 1,000천원, 대 3,000천원(최대)

담 당 자 행정팀장 이순화(☎ 1814), 담당자 방성진(☎ 1305)

[2] 2022년 대학입학전형 개인상담회 실시 (추진중)

◈ 대 상 : 관내 고등학생
◈ 계획인원 : 연 100명 ※ 접수 여건에 따라 변동될 수 있음
◈ 사 업 비 : 40백만원 (장학기금)
◈ 주요내용 : 지역 고등학생에게 맞춤형 대입전형 정보 제공

❍ 2022. 8. : 고 2 ~ 3 대상 개인상담회 진행 및 37명 참여(완료)

❍ 2022. 12. : 제2차 개인상담회 실시

- 고3 대상 개인별 수능성적 확정에 따른 맞춤형 입시상담
- 고 1~2 대상 내신 관리 기법, 자기소개서 작성법, 진로 상담 등 진행

향 후 계 획	◆ 2022. 12. : 제2차 입시상담회 추진 및 이사회 개최 (2023년 장학금 지급 규모 및 추진 사업보고)
담 당 자	행정팀장 이순화(☎ 1814), 담당자 방성진(☎ 1305)

4 비영리 민간단체 운영 및 사업 보조

[1] 비영리 민간단체 운영 지원 및 기능보강 (추진중)

◈ 사업기간 : 2022. 1. ~ 12.
◈ 사 업 비 : 533백만원 (도 36, 군 497)
◈ 지원대상 : 14개 단체, 27개 사업
◈ 주요내용 : 지역사회 안전망 확보 및 사회 통합 분위기 조성 위한 비영리 민간단체 운영 지원

○ 지원내역

(단위 : 천원)

단 체 명	사업내용	사업비			비고
		계	도비	군비	
계	14개 단체 / 27개 사업	533,620	36,500	497,120	
홍성군자율방범연합대	운영 실비 지원	113,720	-	113,720	
	충남한마음체육대회 참가 지원	3,000	-	3,000	
	한마음체육대회 행사 지원	10,000	-	10,000	
	자율방범연합대 활동 지원	10,000	-	10,000	
	자율방범연합대 기능보강	20,000	-	20,000	
역전자율방범대	역전자율방범대 기능보강	20,000	-	20,000	
광천읍자율방범대	광천읍자율방범대 기능보강	40,000	-	40,000	
홍북읍자율방범대	홍북읍자율방범대 기능보강	5,000	-	5,000	
(사)범죄피해자지원센터	범죄피해자 사업 지원	30,000	-	30,000	
	운영비 지원	20,000	-	20,000	
홍성군 지역치안협의회	치안 확립 관련 사업 지원	10,000	-	10,000	
민족통일 홍성군협의회	통일촉진 계도 사업 지원	5,000	-	5,000	
민주평화 통일자문회의	통일기반 조성 및 통일역량 강화 사업 지원	37,000	-	37,000	
	평화통일 활동	30,000	15,000	15,000	
	운영비 지원	21,000	-	21,000	

단 체 명	사업내용	사업비			비고
		계	도비	군비	
이북5도민회	이북5도민의 날, 보문산 망향제, 체육대회 참가 지원	2,600		2,600	
홍성경찰서 보안자문협의회	북한이탈주민 격려 행사 지원	10,000	1,500	8,500	
대한적십자사 홍성지구협의회	농어촌의료봉사 행사 지원	2,300		2,300	11월 추진 예정
	봉사활동 지원	20,000		20,000	
	반찬봉사	5,000		5,000	10~12월 추진 예정
	기능보강	20,000	10,000	10,000	10~12월 추진 예정
한국전쟁 민간인희생자 홍성군유족회	합동위령제 지원	4,000		4,000	
	위령비 설치	40,000		40,000	
행정동우회	사무실 기능보강	20,000		20,000	
재향경우회	교통캠페인	5,000		5,000	
	사무실 기능보강(집기류 구입)	10,000		10,000	
	사무실 기능보강(리모델링)	20,000	10,000	10,000	

향 후 계 획	◆ 2022. 11. ~ 12 : 사업 일정에 따른 보조금 적기 지원 ◆ 2022. 12. : 사업 완료 및 정산
담 당 자	행정팀장 이순화(☎ 1814), 담당자 박은영(☎ 1304), 방성진(☎ 1305), 임성진(☎ 1307)

5 군민 역량 강화 및 지역인사 예우

[1] 군민자치대학 운영 (추진중)

◈ 운영일정 : 2022. 11월 중 2회(회당 120분 이내)
- 1회차(11. 3. 14:00) : 즐거운 삶, 아름다운 인생 / 김성환(방송인)
- 2회차(11. 17. 14:00) : 현대인의 정신건강 굿바이 우울증 / 표진인(의사)

◈ 장 소 : 농업기술센터 대강당
◈ 대 상 : 홍성군민이라면 누구나 ※ 수강료 무료
◈ 사 업 비 : 22백만원 (군 22)
◈ 주요내용 : 코로나19 우울감 극복 및 일상회복 등 군민 정신건강 증진을 위한 명사 초청 강연 진행

❍ 2022. 10. : 운영계획 수립 및 위탁 용역 체결
대군민 홍보 전개(소식지, 현수막, 전단지, 홈페이지 등)

향 후 계 획	◆ 2022. 11. 3. : 1회차 운영 ◆ 2022. 11. 17. : 2회차 운영 ◆ 2022. 11. : 결과 보고 및 만족도 조사
담 당 자	행정팀장 이순화(☎ 1814), 담당자 박은영(☎ 1304)

[2] 이장역량강화 워크숍 지원 (추진중)

◈ 사업기간 : 2022. 11. 7. ~ 11. 8.(1박 2일)
◈ 장 소 : 강원도 속초시 일원
◈ 인 원 : 42명(각 읍·면 이장협의회장 및 총무, 신임이장 등)
◈ 사 업 비 : 15백만원 (군 15)
◈ 주요내용 : 이장의 역할·의무 정립 및 업무 노하우 공유 등

❍ 2022. 10. : 보조금 신청접수 및 교부

향 후 계 획	◆ 2022. 11. 7. ~ 8. : 워크숍 진행 ◆ 2022. 12. : 결과보고 및 정산
담 당 자	행정팀장 이순화(☎ 1814), 담당자 박은영(☎ 1304)

[3] 홍주문화대상 수여 (추진중)

◈ 대　　상 : 홍성군민, 출향인사, 관내 기관·단체 근무자 등
◈ 부　　문 : 6개부문(문화·교육, 체육진흥, 사회봉사, 지역개발, 농·어업진흥, 충·효·예)
◈ 주요내용 : 지역사회개발과 향토문화선양 및 충·효·예 등 봉사정신이 투철하여 군민의 귀감이 되는 자에 홍주문화대상 수여

❍ 2022. 8. 23. ~ 9. 13. : 수상자 추천 공고(4개분야 6명 접수)
❍ 2022. 10. 20. : 수상자 선정 심의위원회
- 심의결과 : 수상자 3명

연번	추천부문	소속 및 직위	성　명
1	사회봉사	갈산면주민자치위원회 위원장	정 동 선
2	지역개발	㈜서해수산푸드 대표	신 세 경
3	충·효·예	(사)충효예실천운동본부 총재	김 용 해

※ 역대 홍주문화대상(제1회 ~ 39회)
- 수상인원 : 87명(1984년 ~ 2022년)

부 문 별	문화·교육	체육진흥	사회봉사	지역개발	농·어업진흥	충·효·예
수상인원	27	12	17	12	6	11

향 후 계 획	◆ 2022. 11. : 홍주문화대상 시상(11월 직원모임)
담 당 자	행정팀장 이순화(☎ 1814), 담당자 임성진(☎ 1307)

6 능동적으로 일하는 조직 분위기 조성

❖ 직무 전문성과 책임성이 기본이 되는 '일 잘하는 조직' 으로의 변화
❖ 행정여건 변화에 능동적으로 대처하는 효율적 조직 구축

[1] 팀장 고유직무제 운영 (추진중)

◈ 대　　상 : 팀장(직소민원팀장, 의회사무국 제외)
◈ 주요내용 : 팀내 중요도가 높은 업무 2개 이상을 선정하여 팀장에게 고유직무로 부여

❍ 2022. 1. : 팀장 고유직무 지정 및 시범운영 실시
❍ 2022. 3. : 시범운영 결과 제출

향 후 계 획	◆ 2022. 11. ~ 12. : 지속 운영
담 당 자	인사팀장 김종신(☎ 1886)

[2] 조직 및 인력구조 진단 (추진중)

◈ 용 역 명 : 홍성군 조직 및 인력구조 진단 용역
◈ 사 업 비 : 22백만원 (군 22)
◈ 주요내용
- 미래 행정수요 변화 대응을 위한 조직 대·내외 행정환경 분석
- 조직 전반에 대한 객관적 직무분석을 통한 부서별 적정 인력 산출
- 종합적 업무분석 및 구조진단을 통한 중장기 조직 재설계 방안 도출

❍ 2022. 3. : 용역 착수 (수행처 : (사)한국공공자치연구원)
❍ 2022. 5. : 직무조사 및 부서장 인터뷰 실시
❍ 2022. 6. : 용역 일시중지

향 후 계 획	◆ 2022. 11. : 용역 재개 및 준공
담 당 자	인사팀장 김종신(☎ 1886) 담당자 한봉희(☎ 1575)

7 신뢰와 공감 인사

[1] 청렴도 평가 (완료)

◈ 대　　상 : 4급~6급 공무원(6급 무보직 제외)
◈ 사 업 비 : 22백만원 (군 22)
◈ 주요내용 : 국민권익위원회 청렴도 수준평가 모형 활용 설문조사

❍ 2022. 4. ~ 6. : 4급 ~ 6급 공무원 265명 청렴도 평가 실시
- 평가참여 82%(817명 중 670명), 평가결과 개인별 공개

담 당 자 인사팀장 김종신(☎ 1886), 담당자 신미혜(☎ 1709)

[2] 무보직 6급 보직심사위원회 운영 (완료)

◈ 기　　간 : 매년 상반기 정기인사 60일 전
◈ 평가대상 : 무보직 6급 48명(10개 직렬)
◈ 주요내용 : 보직심사위원회 심사를 통한 직렬별 보직부여 순위 결정

❍ 2022. 5. : 보직심사 실시 및 순위 결정

담 당 자 인사팀장 김종신(☎ 1886), 담당자 김현미(☎ 1303)

8 미래지향적 인재육성

[1] 공무원교육기관 교육 강화 (추진중)

◈ 대　　상 : 전 직원
◈ 사 업 비 : 170백만원 (군 170)
◈ 주요내용 : 직원 직무 및 자기개발 교육을 통한 역량 강화

❍ 2022. 1. ~ 10. : 국·도정 핵심교육 및 직무기본·전문, 장기교육 지원
- 교육실적 : 10,478건 수료(집합교육 2,198, 사이버 교육 : 8,280)
- 장기교육 : 지방자치인재개발원 중견리더과정 1명,
충청남도인재개발원 정예공무원양성과정 4명 파견
- 교육비 36백만원, 교육여비 45백만원 지급

향 후 계 획	◆ 2022. 11. ~ 12. : 지속 추진 - 도 인재개발원 등 전문교육기관 통한 개인별 맞춤형 교육 지원
담 당 자	인사팀장 김종신(☎ 1886), 담당자 신미혜(☎ 1709)

[2] 정년퇴직예정자 사회적응 지원 (추진중)

◈ 대　　상 : 19명(상반기 9명, 하반기 10명)
◈ 사 업 비 : 45백만원 (군 45)
◈ 주요내용 : 퇴직 예정자의 사회적응을 위한 체계적인 교육 지원

❍ 2022. 1. ~ 10. : 퇴직준비교육 대상자 개인·합동교육 지원(36백만원)
- 드론, 소형건설기계, 조리기능사 등 취업·창업에 필요한 자격취득 지원

향 후 계 획	◆ 2022. 11. ~ 12. : 퇴직준비교육 대상자 희망교육 지속 지원
담 당 자	인사팀장 김종신(☎ 1886), 담당자 신미혜(☎ 1709)

9 기간제 근로자 통합 관리

❖ 기간제근로자 채용계획 수립부터 면접까지 전 단계 모니터링 진행
❖ 현황관리 통한 공정채용 프로세스 구축, 행정의 신뢰성 향상 도모

[1] 기간제근로자 채용 사전심사제 및 통합면접 시행 (추진중)

◈ 대　　상 : 자체사업, 국·도비 보조사업 등 재원·사업목적에 관계없이 비정규직을 채용하는 모든 사업
◈ 심사시기 : 정기심사(본예산 편성 시기) 및 수시심사(연중)
※ 2022년도 승인 인원 : 911명
◈ 사 업 비 : 4백만원 (군 4)
◈ 주요내용 : 사전심사 승인 후 9개월 이상 채용 근로자에 대한 통합면접 진행

❍ 2022. 1. ~ 6. : 월별 기간제근로자 통합면접 진행

구　분	채용부서(분야)	채용인원(명)	면접인원(명)	비　고
계		350	555	
2021. 12월	31개부서 89개분야	226	346	2022. 1. 사역
2022. 1월	9개부서 13개분야	22	37	
2022. 2월	6개부서 8개분야	34	64	
2022. 3월	5개부서 11개분야	22	40	
2022. 4월	12개부서 1개분야	30	35	
2022. 5월	4개부서 5개분야	7	17	
2022. 6월	6개부서 8개분야	9	16	

❍ 2022. 9. ~ 10. : 2023년 기간제근로자 사전심사(정기) 추진
※ 115개 사업 881명 신청 / 109개 사업 850명 승인

향 후 계 획	◆ 2022. 11. ~ 12. : 2023년도 기간제근로자 채용 통합면접 계획 수립 및 통합면접 진행
담 당 자	서무팀장 김혜숙(☎1815), 담당자 오소라(☎ 1234)

10 직원복지 향상을 통한 신바람 나는 일터 조성

[1] 맞춤형 복지제도 운영 (추진중)

◈ 대　　상 : 전직원(공무원, 공무직, 군의회 의원, 기간제근로자 등)
◈ 사 업 비 : 2,282백만원 (군 2,282)
- 복지포인트 배정 : 1,768백만원
(공무원 및 공무직 : 1,689백만원, 기간제근로자 : 79백만원)
- 단체보험 : 259백만원
- 건강검진비 : 255백만원

◈ 주요내용
- 직원 단체보험 가입, 건강검진비 지원
- 자율선택 복지포인트 배정, 출산축하 및 산후조리 포인트 지급 등

❍ 2022. 1.　　: 2022년도 개인별 복지포인트 배정, 복지시스템 오픈
❍ 2022. 3. ~ 4. : 공무원, 공무직 단체보험 가입
❍ 2022. 3. ~ 10. : 월별 복지포인트 이용대금 및 건강검진비 지급

사업내용		예산액(백만원)	집행액(백만원)	비 고
계		2,282	1,819	
복지포인트 배정	공무원, 공무직, 청원경찰, 군의원	1,689	1,458	
	기간제근로자	79	54	
단 체 보 험		259	246	
건강검진비		255	61	온라인 예약 건은 연말 집행예정

향 후 계 획	◆ 2022. 11.　　: 맞춤형복지제도 관련 만족도 조사 실시 ◆ 2022. 11. ~ 12. : 맞춤형복지제도(복지포인트,건강검진) 지원
담 당 자	서무팀장 김혜숙(☎ 1815), 담당자 오미라(☎ 1309)

[2] 직장어린이집 위탁보육 지원 (추진중)

◈ 대　　상 : 만0~5세 취학 전 직원 영유아 자녀

◈ 사 업 비 : 200백만원 (군 200)

※ 위탁보육비 : 연령별 정부보육료 지원단가의 50% 지급
(만0세:249.5천원, 만1세:219.5천원, 만2세:182천원, 만3~5세:140천원)

◈ 주요내용 : 자녀를 어린이집에서 보육하는 직원들이 어린이집에 수납하고 있는 필요경비*를 위탁보육비로 지원

* 특별활동비, 현장학습비, 행사비 등

❍ 2022. 1. ~ 10. : 위탁보육 계약 및 1~4분기 위탁보육료 지급

구 분	지원대상	집행액(백만원)	비 고
계		152	
1분기	34개 어린이집, 직원자녀 84명	30	
2분기	29개 어린이집, 직원자녀 65명	46	
3분기	28개 어린이집, 직원자녀 68명	37	
4분기	30개 어린이집, 직원자녀 70명	39	

향 후 계 획	◆ 2022. 12. : 위탁보육료 사용 내역 정산
담 당 자	서무팀장 김혜숙(☎ 1815), 담당자 김환옥(☎ 1714)

[3] 휴양시설(리조트) 운영 (추진중)

◈ 대　　상 : 공무원, 청원경찰, 공무직, 군의원 등
◈ 구 좌 수 : 19구좌(5개 리조트)
◈ 주요내용 : 휴가 및 여가 시 저렴한 비용으로 쾌적한 휴양시설 제공

❍ 2022. 1. ~ 10. : 직원 신청에 따른 리조트 예약·배정(252건)
❍ 2022. 10. : 한화리조트(2구좌) 계약만료에 따른 연장계약

(기준 : 22. 10월 / 단위 : 일)

리조트명	리솜	한화	대명	무주	금호	전체
사용일수	54	88	98	3	9	252

향 후 계 획	◆ 2022. 11. ~ 12. : 상시 운영
담 당 자	서무팀장 김혜숙(☎ 1815), 담당자 오미라(☎ 1309)

[4] 군정 유공공무원 선진지 견학 (완료)

◈ 대　　상 : 군정발전 유공 공무원
◈ 사 업 비 : 9백만원 (군 9)
◈ 주요내용 : 열심히 일한 공무원 및 연말 표창자에 대한 선진지 견학

❍ 2022. 9. : 계획 수립 및 수요조사
❍ 2022. 9. 21. ~ 22. : 견학 실시(18명, 남원시,여수시 일원)
- 대상자 : 2019 ~ 2021년 열심히 일하는 공무원 수상자(29명)
  * 2020. ~ 2021. 코로나19 확산 방지에 따른 선진지 견학 미실시

담 당 자 서무팀장 김혜숙(☎ 1815), 담당자 오미라(☎ 1309)

[5] 현업 근로자 산업재해 예방 (추진중)

◈ 대　　상 : 200명(현업 공무직, 기간제근로자 등)
◈ 사 업 비 : 26백만원 (군 26)
◈ 주요내용 : 현업 근로자의 산업재해를 예방하고 쾌적한 작업환경을 조성하여 근로자의 안전 및 보건 유지·증진

❍ 2022. 1. : 안전관리, 보건관리 업무 위탁(전문기관)

※ 안전·보건관리 위탁업체에서 현업부서 순회점검 실시

- 안전관리자 : 매월 1개 이상 사업장 방문 점검
- 보건관리자 : 간호사(매월), 위생기사(격월), 의사(분기) 방문 점검

→ 생활폐기물종합처리장 외 16개소 점검 완료

❍ 2022. 2. : 근로자 산업안전·보건관리 추진계획 수립

❍ 2022. 3. : 2022년 제1분기 산업안전보건위원회 개최

❍ 2022. 4. : 관리감독자 법정의무 교육 이수(53명)

❍ 2022. 6. : 2022년 제2분기 산업안전보건위원회 개최

❍ 2022. 9. : 2022년 제3분기 산업안전보건위원회 개최,

❍ 2022. 10. : 관리감독자 법정의무 교육 이수(8명)

향 후 계 획	◆ 2022. 11. : 사업장 작업환경 측정 및 사업장 작업환경 개선
담 당 자	서무팀장 김혜숙(☎1815), 담당자 정해철(☎ 1233)

11 주민자치 기반 조성을 통한 주민참여 확대

[1] 금마면 주민소통방 기능보강 (추진중)

◈ 위　　치 : 금마면 봉서리 628-5(舊봉서진료소)
◈ 사 업 비 : 50백만원 (도 25, 군 25)
◈ 주요내용 : 금마면 주민소통방 조성(자치 활동공간, 주방시설 등)

❍ 2022. 4. : 성립전예산 편성 및 예산(도비) 재배정
❍ 2022. 6. : 내부 리모델링 및 전기공사 완료
❍ 2022. 10. : 예산(군비) 재배정

향 후 계 획	◆ 2022. 11. : 외부공사 및 주차장 조성 공사 완료
담 당 자	자치전략팀장 조원형(☎ 1885), 담당자 신보미(☎ 1576)

[2] 주민주도 장곡면 돌봄망 구축 (추진중)

◈ 대　　상 : 장곡면 주민자치회
◈ 사 업 비 : 60백만원 (국 30, 군 30)
◈ 주요내용
- 주민 스스로 지역 이웃(노인 등)을 함께 돌보는 마을공동체 활동 추진
(돌봄거점공간 조성, 마을공동체별 돌봄활동 지원, 주민돌봄조사 실행 등)

❍ 2022. 2. : 공모사업 선정
❍ 2022. 5. : 성립전예산 편성 및 보조금 교부(18백만원)
❍ 2022. 10. : 제2회추경예산편성 및 보조금 교부(42백만원)

향 후 계 획	◆ 2022. 11. ~ 12. : 사업 추진 및 실적 보고
담 당 자	자치전략팀장 조원형(☎ 1885), 담당자 신보미(☎ 1576)

[3] 주민자치 가이드북 및 총회 스케치 영상 제작 (추진중)

◈ 대　　상 : 11개 읍·면 주민자치(위원)회 및 일반주민
◈ 사 업 비 : 25백만원 (군 25)
◈ 주요내용 : 주민자치 가이드북 및 주민자치 활동 영상 제작

❍ 2022. 6. : 주민자치 가이드북 제작 및 배포

❍ 2022. 7. : 주민총회 스케치 영상 제작 착수

향 후 계 획	◆ 2022. 11. : 주민총회 스케치 영상 제작 완료 ※ 읍면별 주민총회 일정에 따라 추진
담 당 자	자치전략팀장 조원형(☎ 1885), 담당자 신보미(☎ 1576)

12 주민숙원사업 및 지역균형개발

[1] 소규모 주민숙원사업 (추진중)

◈ 대 상 : 11개 읍·면
◈ 사 업 량 : 소규모 주민숙원사업 185건
◈ 사 업 비 : 7,371백만원 (군 7,371)
◈ 주요내용 : 배수로 정비 및 마을안길 정비 등

❍ 2022. 3. : 본예산 사업 발주

❍ 2022. 6. : 사업 준공

❍ 2022. 10. : 제2회추경 실시설계 용역 착수 및 완료

향 후 계 획	◆ 2022. 11. : 제2회추경 사업 발주 ◆ 2022. 12. : 사업 완료
담 당 자	도의새마을팀장 류기찬(☎ 1816), 담당자 이충일(☎ 1252)

[2] 정주환경 개선사업 (도비 보조) (추진중)

◈ 대 상 : 11개 읍·면
◈ 사 업 량 : 소규모 주민숙원사업 93건
◈ 사 업 비 : 3,481백만원 (도 1,740.5, 군 1,740.5)
◈ 주요내용 : 배수로 정비 및 마을안길 정비 등

❍ 2022. 3. : 본예산 사업 발주

❍ 2022. 6. : 사업 준공

❍ 2022. 10. : 제2회추경 실시설계 용역 착수 및 완료

향 후 계 획	◆ 2022. 11. : 제2회추경 사업 발주 ◆ 2022. 12. : 사업 완료
담 당 자	도의새마을팀장 류기찬(☎ 1816), 담당자 이충일(☎ 1252)

13 국민운동조직 육성 및 마을회관 기능보강사업

[1] 국민운동조직 육성 및 지원 (추진중)

◈ 대　　상 : 홍성군새마을회, 바르게살기운동협의회, 자유총연맹 홍성지회
◈ 사 업 량 : 19개 사업
◈ 사 업 비 : 403,563백만원 (도 59,236, 군 344,327)
◈ 주요내용 : 국민운동조직 육성 및 지원

❍ 추진계획

(단위: 천원)

단 체 명	사 업 내 용	사 업 비	사업시기	비 고
계	3개 단체 / 19개 사업	403,563		
(사)홍성군 새마을회	홍성군새마을회 운영	96,000	연중	
	새마을지도자 하계수련대회	7,000	8월	
	전국새마을지도자 대회	5,000	11월	
	충남 고부한마음 대행진	1,500	11월	
	모범새마을지도자 연수	15,000	3~12월 중	
	도의새마을 촉진대회	3,000	12월	
	새마을지도자 자녀장학금	9,436	4월, 10월	도 30%
	도의새마을 위탁교육	18,017	연중	도 30%
	사랑의 김장담그기	5,000	11월	
	새마을회관 기능보강 및 천막지원	40,000	연중	도 50%
	홍성군새마을회 차량지원	45,000	연중	이월사업
바르게살기 운동협의회	바르게살기운동 홍성군협의회 운영	39,610	연중	
	도의사회교실 운영	5,000	7월	
	사랑의 집 고쳐주기	42,000	연중	도 50%
	바르게살기운동 화합의 한마당	7,000	9월	
	바르게살기운동 도 전진대회 참가	3,000	10월	
	바르게살기운동 전국대회 참가	3,000	11월	
	바르게살기 주변 천변 정비	20,000	이월예정	도 50%
자유총연맹 홍성지회	한국자유총연맹 홍성군지회 운영	29,000	연중	
	자유수호 합동위령제	10,000	10월	

향 후 계 획	◆ 2022. 11. : 보조금 지급 ◆ 2022. 12. : 사업 완료 및 정산
담 당 자	도의새마을팀장 류기찬(☎ 1816), 담당자 엄주형(☎ 1451)

14 마을회관 기능보강

[1] 마을회관 시설물 소규모 유지보수 및 기능보강 (추진중)

◈ 대　　상 : 관내 읍·면 마을회관
◈ 사 업 량 : 마을회관 338개소
◈ 사 업 비 : 561백만원 (도 116, 군 445)
◈ 주요내용 : 관내 마을회관에 대한 소규모 유지보수 등 기능보강

❍ 2022. 1. : 예산 범위 내 대상 검토

*지원제외 : 신축 5년, 증축 및 대수선 3년 내 지원 제한

❍ 2022. 2. : 건의서 접수 및 현지 조사 실시

❍ 2022. 6. : 지원계획 및 교부결정

❍ 2022. 11. : 사업 완료 및 보조금 지급

향 후 계 획	◆ 2022. 11. : 마을회관 시설물 유지보수 시행 ◆ 2022. 12. : 사업 완료 및 정산
담 당 자	도의새마을팀장 류기찬(☎ 1816), 담당자 엄주형(☎ 1451)

[2] 홍북읍 당산 마을회관 신축 (완료)

◈ 위　　치 : 홍북읍 산수리 196
◈ 사 업 비 : 136백만원 (군 136) ※ 명시이월
◈ 주요내용 : 마을회관 신축

❍ 2022. 2. ~ 3. : 감독공무원 지정 및 입찰대행

❍ 2022. 4. : 공사 착공

❍ 2022. 8. : 공사 준공

담 당 자	도의새마을팀장 류기찬(☎ 1816), 담당자 엄주형(☎ 1451)

[3] 결성면 원성호 다목적회관 신축 (추진중)

◈ 위　　치 : 결성면 성호리 1032
◈ 사 업 비 : 200백만원 (도 100, 군 100)
◈ 주요내용 : 다목적회관 신축

❍ 2022. 1.　　: 신축지 토지 소유권 이전 추진
❍ 2022. 2.　　: 건의서 접수 및 보조금 교부 결정
❍ 2022. 3. ~ 4. : 설계 착수 및 감독공무원 지정
❍ 2022. 10.　　: 입찰대행

향 후 계 획	◆ 2022. 11. : 다목적회관 준공 ◆ 2022. 12. : 사업 완료 및 정산
담 당 자	도의새마을팀장 류기찬(☎ 1816), 담당자 엄주형(☎ 1451)

15 산업·시민 재해 없는 안전 환경 조성

[1] 중대산업재해 예방 (추진중)

◈ 대　　상 : 홍성군 전 사업장 및 도급·용역·위탁 사업장 종사자
◈ 사 업 비 : 40백만원 (군 40)
◈ 주요내용 : 관련법상 의무이행·점검을 통한 산업재해 예방체계 구축

○ 추진실적

- 2022. 2. : 중대재해처벌법 전직원교육(734명)
- 2022. 4. : 중대산업재해 대비·대응 매뉴얼 수립
- 2022. 4. ~ 6. : 컨설팅 추진(부서별 순회 위험성평가)
- 2022. 7. : 군 산하 사업장 유해·위험요인 감소대책 수립(58개소)
- 2022. 7. ~ 10. : 위험성 평가 결과 개선조치 이행여부 점검중

향 후 계 획	◆ 2022. 12. : 위험성평가 개선조치 이행점검 결과 명년계획 반영
담 당 자	중대재해예방TF팀장 김종신(☎ 1886), 담당자 이정원(☎ 1708)

[2] 중대시민재해 예방 (추진중)

◈ 대　　상 : 청사·교량·터널 등 시민재해 대상시설(78개소)
◈ 주요내용 : 중대시민재해 의무이행사항 이행 및 점검

○ 추진실적

- 2022. 1. : 중대시민재해 공중이용시설 등 현황조사
- 2022. 1. ~ 2. : 홍성군 중대시민재해 예방 종합계획 수립(부서별)
- 2022. 2. ~ 7. : 중대시민재해 예방 안전·보건관리 추진
- 2022. 7. ~ 10. : 중대시민재해 예방 안전·보건관리 추진 이행실적 점검중

향 후 계 획	◆ 2022. 12. : 안전보건의무 이행점검 결과도출 및 명년계획 반영조치
담 당 자	중대재해예방TF팀장 김종신(☎ 1886)

V 부서별 주요통계

(2022. 10. 기준)

○ 행정구역

읍·면			리		반
계	읍	면	법정	행정	
11	3	8	141	350	1,119

○ 행정기구

본청			의회 사무국	직속 기관	사업소	읍·면	출장소
국	담당관	과					
3	2	18	1	2	4	11	1

○ 공무원 정원

(단위 : 명, %)

구분	2018	2019	2020	2021	2022	증감 (전년대비)
계	802	842	889	916	932	1.7
본청	405(15)	422(15)	452(15)	472(15)	484(18)	2.5
직속기관	124	123	140	135	139	2.9
사업소	51	55	55	55	55	-
읍·면	222	242	242	254	254	-

※ ( )내서인원은 의회 정원임

안 전 관 리 과

- 2022년 주요업무 결산
- 2023년 업무여건 및 주요 추진사항
- 2023년 주요업무계획
- 2022년 군정업무 추진실적
- 부서별 주요통계

Ⅰ 2022년 주요업무 결산

1 2022년 군정 주요성과

○ 주요 시설물 안전관리 강화로 안전위험요소 선제적 발굴 및 해소
- 집중안전점검(104개소), 시설물안전법 대상시설물 안전점검(197개소)
- 가로(보안)등 신설 · 유지관리 추진(16,581개소)

○ 생활밀착형 안전시책 확대 추진으로 사회안전망 강화
- 군민안전보험(497백만원), 영유아 교통안전용품(303명) 지원
- 안전취약계층 기초소방시설 보급 및 화재보험 가입 지원

○ 선제적 재난관리기금 운용(952백만원)으로 군민의 생명과 재산 보호
- 태풍·집중호우 등 여름철 자연재난 대처 및 풍수해보험 가입(4,012가구) 지원

○ 지방하천 및 소하천 정비로 친수환경 조성 및 재해예방
- 소하천정비(1개소) : 재난안전 특별교부세 1,500백만원 추가확보
- 지방하천 3개소(10.85㎞, 37억원) 및 소하천정비 8개소(8.12㎞, 71억원), 하천유지보수 25건(34억원) 정비 추진으로 재해예방 기여
- 지방하천 9개소(3억) 및 소하천 37개소(20억원) 수해복구 추진

○ 민방위 대원 사이버교육, 시설장비 확충 및 점검을 통한 비상대비역량 강화
- 민방위교육 이수(4,400명), 비상급수시설(1개소) 및 경보시설(1개소) 확충

○ 을지연습, 홍성군통합방위협의회 운영(2회)으로 비상대비태세 확립 및 민·관·군·경 굳건한 공조체계 구축

○ 의용소방대청사 기능보강으로 근무환경 개선 및 화재안전기반 구축
- 홍성읍, 은하면의용소방대 청사 노후시설 개선 및 기능보강(201백만원)

○ 군민생활 위협 민생6대분야 선제적 집중단속(37회, 행정조치 66건)

Ⅱ 2023년 업무여건 및 주요 추진사항

2023년 업무여건

○ 신종 사회재난 및 대형·복합 재난 발생에 따른 안전취약성 증가
- 현장즉시 대응 역량 강화를 통한 재난대응체계 구축
- 재난취약가구 및 취약시설물에 대한 사전 안전점검 강화

○ 집중호우 및 태풍 등 지구온난화와 기상이변에 따른 자연재해 발생 빈도 증가 및 피해규모 확대
- 자연재해 선제적 예방 및 대응으로 인명·재산피해 최소화

○ 급변하는 북미관계, 국제정세에 따른 안보위협요인 증가
- 안보환경 변화에 부합하는 민·관·군·경 비상대비체계 확립

○ 안심 먹을거리 등에 대한 수요 증가 및 서민생활 위해요소 증가
- 지속적인 지도·점검으로 먹을거리에 대한 군민 신뢰 향상

2023년 주요 추진사항

○ 예방중심의 선제적 안전관리로 쾌적하고 안전한 도시 조성

○ 재난 취약가구 및 취약시설에 대한 정비·점검 강화로 재난발생 최소화

○ 자연재해저감종합계획 수립, 신촌 자연재해위험개선지구 정비를 통한 재난 예방 기반 구축

○ 지방하천 및 소하천 정비로 친수환경 조성 및 재해예방
- 지방하천 1개소(10.85㎞, 30억) 및 소하천정비 7개소(7.68㎞, 69억원), 하천유지보수 30건(19억원) 정비 추진으로 재해예방 기여

○ 비상대비태세 확립 및 교육·훈련을 통한 민방위 역량 제고

○ 민생 6대분야에 대한 업종별 · 시기별 단속활동 전개

Ⅲ 2023년 주요업무계획

【1】 자연재해저감종합계획 수립 현안

❖ 「자연재해대책법」 제16조의 규정에 따라 홍성군 내자연재해저감종합계획을 수립하여 자연재해 위험지구 선정, 위험요인 분석 및 저감대책 수립

▣ 사업개요

○ 위　　치 : 홍성군 행정구역 내(A=444.08㎢)

○ 과업기간 : 2021. 5. ~ 2023. 11.

○ 총용역비 : 1,035백만원 (군 1,035)

〈 용역비 현황〉 (단위 : 백만원)

총용역비	'21년	'22년	'23년	비고
1,035	100	400	535	

○ 과업내용 : 홍성군 자연재해저감종합계획 수립

- 관내 자연재해 과거 피해사례 분석 및 위험지구 등 조사
- 중장기 자연재해 저감대책 수립

▣ 그동안 추진사항

○ 2021. 5.　　: 용역 착수

○ 2021. 7. ~ 12. : 자연재해 기초 현황조사(과거 피해사례 분석 및 위험지구 조사)

○ 2022. 1. ~ 6. : 자연재해위험지구 후보지 현장조사

○ 2022. 7. ~ 9. : 자연재해위험지구 선정 검토

▣ 향후계획

○ 2022. 10.　　: 저감대책 수립

○ 2023. 5.　　: 행정안전부 승인에 따른 협의

○ 2023. 11.　　: 용역 완료

담 당 자 재난방재팀장 이승민(☎ 1263), 담당자 박서준(☎ 1997)

【2】 신촌 자연재해위험개선지구 정비 현안 신규

❖ 집중호우 시 소하천 범람 및 내수배제 불량으로 주거밀집 지역 등 저지대 상습침수 지역에 재해예방 사업을 추진하여 안전한 도시 환경 조성

▣ 사업개요

○ 위　　치 : 광천읍 신진리 329-1번지 일원

○ 사업기간 : 2023. 1. ~ 2026. 12.

○ 총사업비 : 23,116백만원 (국 11,558, 도 5,779, 군 5,779)

〈 사업비 현황〉 (단위 : 백만원)

총사업비	'23년	'24년	'25년 이후	비고
23,116	1,110	6,264	15,742	

○ 사업내용 : 재해위험지역 정비 A=60,617㎡

- 소하천 정비 L=1,776m, 교량 재가설 6개소, 기존 우수관로 개량 L=980m

▣ 그동안 추진사항

○ 2022. 3. ~ 8. : 지구 지정 타당성 검토 용역 추진

○ 2022. 8. : 자연재해위험개선지구 지정 고시

○ 2023. 1. ~ 12. : 실시설계용역 추진

○ 2023. 12. : 공사 발주

○ 2024. 1. ~ 6. : 용지 보상

○ 2025. 12. : 전체 공사 완료

▣ 기대효과

○ 저지대 상습침수 지역에 대한 정비를 실시하여 주민들의 생명과 재산피해 및 재해예방

담 당 자 재난방재팀장 이승민(☎ 1263), 담당자 박서준(☎ 1997)

【3】 소규모 공공시설 안전점검 및 정비 중기계획 수립 주요

❖ 관내 위치한 비법정 소규모 공공시설물에 대한 일제조사 및 점검 실시 후 결과에 따른 대장 작성, 위험시설에 대한 중기계획을 수립하여 향후 유지관리 방안 마련

▣ 사업개요

○ 위　　치 : 홍성군 행정구역 내

○ 과업기간 : 2022. 2. ~ 2024. 1.

○ 총용역비 : 1,215백만원 (도 70, 군 1,145(특교세 350 포함))

〈 용역비 현황〉 (단위 : 백만원)

총용역비	'21년	'22년	'23년	비고
1,215	300	500	415	

○ 과업내용 : 비법정 소규모 공공시설에 대한 전수조사, 시설물 관리 대장 작성, 시설등록(NDMS) 및 정비 중기계획 수립

- 소규모 공공시설 1,224개소 조사등록(예상 시설)

▶ 세천 264개소(132km), 농로 350개소(65.7km), 마을진입로 350개소(65.7km) 소교량·낙차공·보 등 구조물 260개소

▣ 그동안 추진사항

○ 2022. 2.　　: 용역 착수

○ 2022. 4. ~ 6. : 기초자료 조사(시설물 관련 기본계획 및 현황 등)

○ 2022. 7. ~ 9. : 소규모 공공시설 현장조사

▣ 향후계획

○ 2022. 10.　　: 소규모 공공시설 대장 작성

○ 2023. 1. ~ 6. : 치수위험도 및 재해위험 평가

○ 2023. 7. ~ 12. : 정비 중기계획 수립 및 행정안전부 승인

○ 2024. 1.　　: 용역 완료

담 당 자 재난방재팀장 이승민(☎ 1263), 담당자 유병욱(☎ 1594)

【4】 하천시설물 유지보수 및 수해복구 주요

❖ 지방하천 및 소하천 내 시설물 노후화에 따른 소규모 개보수와 퇴적토로 인한 하천 통수단면 부족에 따른 준설로 재해예방
❖ 2022년 집중호우에 따른 지방하천 및 소하천 피해시설물을 우기 전 복구를 완료하여 2차 재해발생 방지

▣ 사업개요

○ 사업기간 : 2023. 1. ~ 12.
○ 사 업 비 : 1,695백만원 (도 177, 군 1,518)
○ 사업내용

(단위 : 백만원)

사 업 명	주 요 내 용	사 업 비	비고
계		1,695	
지방하천 유지보수(4개소)	수문, 통문 개보수, 호안 정비, 둑마루 요청 정비 등 15개소	310	
소하천 유지보수(8개소)		300	
지방하천 및 소하천 준설	하상 내 퇴적토 준설 18개소	900	
지방하천 수해복구(4개소)	석축 및 축조블록 시공	177	
소하천 수해복구(1개소)	석축 재설치	8	

▣ 추진계획

○ 2023. 1. : 지방하천 및 소하천 유지보수 등 실시설계 용역 발주
○ 2023. 3. : 공사 착공
○ 2023. 6. : 우기 전 공사완료

▣ 기대효과

○ 지방하천 및 소하천 관리를 통해 재해로부터 군민의 생명과 재산보호

담 당 자 하천관리팀장 한재교(☎ 1843), 담당자 우진현(☎ 1497)

【5】 안전한 야간 보행환경 조성 주요

❖ 가로(보안)등의 효율적인 유지관리로 주민들에게 쾌적하고 안전한 야간보행 환경 제공

▣ 사업개요

○ 사업기간 : 2023. 1. ~ 12.
○ 사 업 비 : 75백만원 (군 75)
○ 위 치 : 관내
○ 사업내용

(단위 : 백만원)

사 업 명	주 요 내 용	사 업 비	비고
계		75	
보안등 안전진단	전기재해 예방을 위한 안전진단	25	
가로등 노후선로 유지보수	안전진단 부적합 사항 정비	40	
취약위험지역 가로등 신설	안전사고 예방 및 주민 불안감 해소	10	
가로등/보안등 야간 점검	야간 보행자를 위한 위험요인 사전 조치	-	

▣ 그동안 추진사항

○ 보안등 안전진단 1,247개소 : 부적합 50개소 처리
○ 가로등 노후선로구간 전선로 교체 : 2개소 892m 교체
○ 취약위험지역 보안등 신설 : 10개소 설치
○ 가로(보안)등 야간점검 : 453개 사전 조치

▣ 향후계획

○ 2023. 1. : 사업대상지 선정
○ 2023. 2. : 사업 시행
○ 2023. 12. : 사업 완료

담 당 자 생활민방위팀장 전현진(☎ 1873), 담당자 남윤직(☎ 1582)

【6】 위해요소 사전제거를 위한 특사경 활동 강화 주요

❖ 민생6대분야(원산지, 식품・축산물・공중위생, 청소년, 환경)의 지속적인 지도・단속 및 영업자 교육・홍보로 군민 먹거리에 대한 신뢰 향상

▣ 사업개요

○ 사업기간 : 2023. 1. ~ 12.

○ 사 업 비 : 23백만원 (군 23)

○ 대　　상 : 식품접객업소 및 축산물판매업소, 식품제조·가공·판매업소 등

○ 주요내용

- 민생6대분야 지도·단속
- 식품·축산물위생업소 원산지 및 위생환경 집중점검
- 축산물위생업소 시료 수거 한우유전자검사 실시
- 영업자 및 소비자 대상 원산지표시판, 안내책자 등 제작·배부

▣ 그동안 추진사항

○ 민생6대분야 지도·단속

- 37회 3,468개 업소 실시, 위반사항 66건 행정조치 완료

○ 한우유전자검사 상반기 1회 17개 업소 실시, 이력번호 불일치 1건 과태료 부과

- 11월 2차 검사 예정

▣ 향후계획

○ 업종별·시기별 연중 지도·단속 및 교육·홍보 계획 수립 : 1월

○ 도·시군 및 관련 실과 합동 지도·단속 실시 (24회)

○ 새우젓·대하·새조개 축제 시 원산지표시 등 집중점검 실시

○ 업종별 맞춤형 농·축·수산물 원산지표시판 제작 및 배부

담 당 자 특별사법경찰팀장 박승주(☎ 1640), 담당자 심은혜(☎1632), 김동호(☎1633)

【7】 노후사업장 화재예방 안전점검 추진

공약 신규

❖ 군민이 이용하는 소규모 노후건축물 내 사업장에 대한 화재위험 요소를 사전 점검하여 재난안전사고 예방 및 군민 피해 최소화

▣ 사업개요

○ 사업기간 : 2023. 1. ~ 12.

○ 사 업 비 : 19백만원 (군 19)

○ 사업대상 : 노후건축물 내 사업장

<출처 : 세움터>

총계	노유자 시 설	문화 및 집회시설	숙박 시설	업무 시설	운동 시설	위락 시설	1종근린 생활시설	2종근린 생활시설	판매 시설
690	11	4	14	8	1	3	423	223	3

※ 노후 건축물 기준 근거 : 「홍성군 건축물 관리 조례」 제5조에 따른 준공 후 30년 이상 된 건축물 중 3층 이하로서 연면적 1천㎡ 이하 시설

○ 사업내용

- 노후 건축물 내 사업장 전기 및 소방 분야 안전점검 실시

▣ 추진계획

○ 2023. 1. ~ 12. : 읍·면 행정복지센터를 통해 신청 접수 및 홍보

○ 2023. 3. ~ 12. : 분기별 노후 사업장 전기, 소방 안전점검 추진

▣ 기대효과

○ 안전 사각지대에 있는 노후 사업장에 대하여 전기, 소방 안전점검을 실시하여 군민의 재산 및 생명 보호

담 당 자 안전관리팀장 구본미(☎ 1817), 담당자 이호식(☎ 1547)

【8】 홍성천 자연생태 테마공간 조성

공약 신규

❖ 홍성천과 월계천이 연계된 수변 산책로 조성으로 친수공간 확보를 통한 원도심 주민의 여가공간 제공 및 시가지 환경개선

▣ 사업개요

○ 사업기간 : 2023. 1. ~ 2025. 12.

○ 사 업 비 : 740백만원 (군 740)

< 사업비 현황> (단위 : 백만원)

총사업비	'23년	'24년	'25년	비고
740	250	250	240	임기내완료

○ 위 치 : 홍성천(대교리 홍주의사총~내법리 삽교천 합류지점)

○ 사업내용 : 산책로 조성(L=2,400m,B=3m), 저수호안 정비(L=450m,H=2.5m)

▣ 추진계획

○ 2023. 1. : 실시설계 착수

○ 2023. 2. : 실시설계 완료

○ 2023. 6. : 우기전 2023년분 사업완료(저수호안 정비)

▣ 기대효과

○ 원도심 주민의 건강한 여가생활로 삶의 질 향상에 기여

○ 하천부지 무단경작 행위 근절로 쾌적한 하천환경 조성

담 당 자 하천관리팀장 한재교(☎ 1843), 담당자 우진현(☎ 1497)

【9】 소하천정비 종합계획 타당성 검토 용역 신규

❖ 「소하천정비법」 제6조 및 동법시행령 제4조의 규정에 따라 2018년 수립된 소하천정비종합계획의 타당성 검토 및 변경으로 소하천의 종합적인 정비와 소하천 이용 및 관리 등의 방향이 되는 계획 수립

▣ 사업개요

○ 사업기간 : 2023. 1. ~ 12.

○ 사 업 비 : 250백만원 (군 250)

○ 위　　치 : 관내 소하천 141개소(L=201km)

○ 사업내용

- 최근 기후변화에 따른 강수량을 반영한 홍수량 산정 및 유황 재분석
- 하상 변동 분석 및 장래수질 예측
- 지역 여건에 맞는 정비계획과 치수 경제성 분석 등을 통한 시행계획 수립

▣ 추진계획

○ 2023. 1. : 용역 착수

○ 2023. 10. : 소하천정비 종합계획 변경 승인 요청(충청남도)

○ 2023. 11. : 소하천정비 종합계획 변경 승인(충청남도)

○ 2023. 12. : 용역 준공

▣ 기대효과

○ 소하천정비를 통한 자연재해 사전예방으로 군민의 생명과 재산의 보호

○ 소하천의 이수기능 확대로 소하천의 다목적 이용방안 마련

담 당 자 하천관리팀장 한재교(☎ 1843), 담당자 서태원(☎ 1593)

【10】 학산소하천 정비

신규

❖ 하천의 이수·치수 및 환경기능의 향상을 위해 하천의 고유기능과 친수성·생태공간의 특성이 조화된 하천 조성

▣ 사업개요

○ 사업기간 : 2023. 1. ~ 2025. 12.

○ 사 업 비 : 1,422백만원(지방이양 : 지방교부금 50%, 군비 50%)

< 사업비 현황> (단위 : 백만원)

총사업비	기투자	'23년	'24년 이후	비고
1,422	-	200	1,222	

○ 위 치 : 은하면 학산리 일원

○ 사업내용 : 소하천 정비 L=508m

- 제방축제(L=523m) 제방보축(L=85m)
- 교량 6개소, 낙차공 3개소, 배수통관 1개소

▣ 추진계획

○ 2023. 1. : 실시설계 및 소규모환경영향 평가용역 발주

○ 2023. 6. : 주민설명회

○ 2023. 9. : 소규모 환경영향평가 협의(금강유역환경청)

○ 2023. 11. : 사전설계 검토 협의(충청남도) 및 계약심사

○ 2024. 2. : 편입용지 보상 및 공사 착공

○ 2025. 12. : 공사 준공

▣ 기대효과

○ 소하천정비를 통한 자연재해 사전예방으로 군민의 생명과 재산의 보호

○ 소하천의 이수기능 확대로 소하천의 다목적 이용 확대

담 당 자 하천관리팀장 한재교(☎ 1843), 담당자 우진현(☎ 1497)

【11】 마온소하천 정비 신규

❖ 하천의 이수·치수 및 환경기능의 향상을 위해 하천의 고유기능과 친수성·생태공간의 특성이 조화된 하천 조성

▣ 사업개요

○ 사업기간 : 2023. 1. ~ 2025. 12.

○ 사 업 비 : 3,825백만원(지방이양 : 지방교부금 50%, 군비 50%)

< 사업비 현황> (단위 : 백만원)

총사업비	기투자	'23년	'24년 이후	비고
3,825	-	200	3,625	

○ 위 치 : 구항면 마온리 일원

○ 사업내용 : 소하천 정비 L=585m

- 제방축제(L=868m), 교량 6개소, 낙차공 4개소

▣ 추진계획

○ 2023. 1. : 실시설계 및 소규모환경영향 평가용역 발주

○ 2023. 6. : 주민설명회

○ 2023. 9. : 소규모 환경영향평가 협의(금강유역환경청)

○ 2023. 11. : 사전설계 검토 협의(충청남도) 및 계약심사

○ 2024. 2. : 편입용지 보상 및 공사 착공

○ 2025. 12. : 공사 준공

▣ 기대효과

○ 소하천정비를 통한 자연재해 사전예방으로 군민의 생명과 재산의 보호

○ 소하천의 이수기능 확대로 소하천의 다목적 이용 확대

담 당 자 하천관리팀장 한재교(☎ 1843), 담당자 서태원(☎ 1593)

【12】 폐LED 보안등 재활용 예산 절감 신규

❖ LED조명의 보급량이 증가에 따른 폐LED조명 배출량 증가, 폐LED조명의 재활용율을 높여 자원순환도시 실현 및 예산 절감 효과

▣ 사업개요

○ 사업기간 : 2023. 1. ~ 12.

○ 사 업 비 : 17백만원 (군 17)

○ 위　　치 : 홍성읍, 광천읍 일원

○ 사 업 량 : 100개(폐LED 보안등)

○ 사업내용 : 폐LED 보안등 모듈 교체를 통한 LED 보안등 재활용

▣ 추진계획

○ 2023. 1. ~ 2. : 폐LED 보안등 수거

○ 2023. 3. ~ 12. : 폐LED 보안등 모듈교체
재활용 등기구 보안등 유지보수 시 활용

▣ 기대효과

○ 폐LED조명 재활용을 통한 환경보전 및 자원순환 도시 실현

○ 폐LED보안등 모듈 교체 재활용으로 예산 절감

담 당 자 생활민방위팀장 전현진(☎ 1873), 담당자 남윤직(☎ 1582)

Ⅳ 2022년 군정업무 추진실적

1 재난 취약가구 및 시설 안전점검

[1] 재난 취약가구 안전점검 및 지원 (추진중)

◈ 대　　상 : 재난취약가구(기초생활수급자, 장애인, 독거노인 등) ◈ 사 업 비 : 54백만원 (도 15, 군 39) ◈ 주요내용 : 안전점검의 날 운영 및 화재보험 가입 지원 기초소방시설(소화기, 화재감지기 등) 지원

❍ 2022. 1. ~ 10. : 안전점검의 날 운영

- 전기·소방 등 안전점검 실시 : 7개 읍·면 53가구
- 시기별 안전사고 예방 캠페인 실시 : 2회

❍ 2022. 4. : 재난 취약가구 화재보험 가입 시행(755가구)

❍ 2022. 8. : 기초소방시설 보급 완료

- 소화기 600개, 단독경보형감지기 1,200개

향 후 계 획	◆ 2022. 11. ~ 12 : 매월 4일 안전점검의 날 운영
담 당 자	안전관리팀장 구본미(☎ 1817), 담당자 김지혜(☎ 1548), 심상명(☎ 1603)

[2] 재난 취약시설물 안전점검 (추진중)

◈ 대　　상 : 관내 재난취약시설물 및 시설물안전법 대상 시설물
◈ 주요내용 : 대상 시설물의 주기적인 안전점검 및 정비

❍ 2022. 1. ~ 9. : 재난취약시설물 수시 안전점검 추진(60개소)

구 분	점검일	점검 대상	
설 명절 대비	2022. 1.	주차장 12	
해빙기 대비	2022. 3.	급경사지 3	
봄 행락철 대비	2022. 4.	축제장 1, 관광지 1, 수목원 1	
우기 대비	2022. 5.	건설공사장 5	
안전사고 대비	2022. 6.	공공 건설공사장 24	
여름 휴가철 대비	2022. 7.	수영장 2	
추석 명절 대비	2022. 8.	전통시장 1, 박물관 1, 미술관 1 공연장 3, 영화관 2	
가을 행락철 대비	2022. 9.	휴양림 1, 공연장 2	

❍ 시설물안전법 대상시설물 상반기 정기·정밀 안전점검 실시
- 대상시설물 197개소 안전점검 완료 (정기점검 185, 정밀점검 12)

향 후 계 획	◆ 2022. 11. ~ 12. - 보수·보강 대상 시설물 정비 등 추적관리 - 시설물안전법 대상 시설물 하반기 정기·정밀 안전점검 완료 - 재난취약시기별 수시점검 및 3종시설물 실태조사 완료
담 당 자	안전관리팀장 구본미(☎ 1817), 담당자 이호식(☎ 1547)

[3] '대한민국 안전大전환' 집중안전점검 추진 (완료)

◈ 기　　간 : 2022. 8. 17. ~ 10. 14. / 59일간 ◈ 사 업 비 : 16백만원 (도 2, 군 14) ◈ 대　　상 : 관내 재난취약시설 및 위험시설물 104개소 ◈ 주요내용 - 주민참여점검 : 공동주택·다중이용업소 자율점검표 활용 안전점검 - 민관합동점검 : 재난 및 안전사고 취약분야 시설물 - 정밀안전진단 : 점검결과 정밀안전 진단이 필요한 시설(위탁점검)

❍ 2022. 7. : 추진계획 수립 및 점검대상 시설물 확정

❍ 2022. 8. ~ 10.

- 집중안전점검 대상시설물 점검 및 시스템 입력 완료(104개소)
- 지적사항 : 현장시정조치 23건, 보수·보강 15건, 정밀진단 2건

향 후 계 획	◆ 2022. 11. ~ 12. : 보수·보강 대상시설물 정비 등 추적관리
담 당 자	안전관리팀장 구본미(☎ 1817), 담당자 이호식(☎ 1547)

2 재난 대응체계 구축 및 역량강화

[1] 재난안전예산 사전검토 운영 (추진중)

◈ 대　　상 : 모든 재난 및 안전관리사업 ◈ 주요내용 : 재난안전사업의 체계적 관리를 위해 재난안전예산 대상사업 분류 및 투자우선순위 선정하여 2023년 예산안 편성시 반영

❍ 2022. 4. : 재난안전예산 대상사업 범위 설정

❍ 2022. 6. : 재난안전예산 분류결과 확정

❍ 2022. 10. : 사업별 투자우선순위 검토

향 후 계 획	◆ 2022. 11. : 홍성군안전관리위원회 심의 및 검토결과 예산부서 통보
담 당 자	안전관리팀장 구본미(☎ 1817), 담당자 이민수(☎ 1559)

[2] 재난대응 안전한국훈련 (추진중)

◈ 훈련기간 : 2022. 11. 14. ~ 11. 25. (2주간) ◈ 사 업 비 : 22백만원 (국 3, 도 1, 군 18) ◈ 주요내용 : 재난 유형별 재난대응 훈련 실시 ※ 행정안전부 주관 전국 일제 훈련 실시

❍ 2022. 9. : 2022년 재난대응 안전한국훈련 기본계획 수립

❍ 2022. 9. ~ 10. : 훈련 준비회의 및 민간전문가 컨설팅 개최

❍ 2022. 10. : 국민체험단 모집 및 시행계획 수립

향 후 계 획	◆ 2022. 11. : 훈련 실시 ◆ 2022. 12. : 훈련 평가 및 개선계획 수립
담 당 자	안전관리팀장 구본미(☎ 1817), 담당자 이민수(☎ 1559)

[3] 재난대비 종합대응 상시훈련 (추진중)

◈ 훈련시기 : 2022. 11. 15. ◈ 사 업 비 : 10백만원 (도 3, 군 7) ◈ 주요내용 : 재난관리주관기관과 긴급구조기관 합동 재난대비 종합훈련

❍ 2022. 9. : 재난대비 종합대응 상시훈련 계획 수립

❍ 2022. 10. : 유관기관·부서별 역할 및 임무 협의

향 후 계 획	◆ 2022. 11. : 훈련 실시 및 개선계획 수립
담 당 자	안전관리팀장 구본미(☎ 1817), 담당자 이민수(☎ 1559)

3 생활밀착형 안전시책 추진

[1] 군민안전보험 가입 (완료)

◈ 가입기간 : 2022. 3. 8. ~ 2023. 3. 7.(1년간)
◈ 대　　상 : 홍성군에 주민등록을 둔 주민(등록외국인 포함)
◈ 사 업 비 : 91백만원 (도 41, 군 50)
◈ 보장내용 : 자연재해사망, 화재·폭발, 농기계사망 등 18개 항목

❍ 2022. 2.　: 군민안전보험 추진 및 홍보계획 수립

❍ 2022. 3.　: 군민안전보험 가입 시행(한국지방재정공제회)

❍ 2022. 3. ~ : 보험금 청구 안내 및 군민안전보험 홍보

※ 10월말 기준 보험금 50건, 497백만원 지급

담 당 자 안전관리팀장 구본미(☎ 1817), 담당자 김지혜(☎ 1548)

[2] 영유아 교통안전용품 지원 (추진중)

◈ 사업기간 : 2022. 1. ~ 12.
◈ 대　　상 : 2022년 출생 신생아
◈ 사 업 비 : 88백만원 (도 44, 군 44)
◈ 지원물품 : 카시트 또는 어린이 안전세트
◈ 추진방법 : 한국어린이안전재단 위탁운영

❍ 2022. 1.　: 한국어린이안전재단 위탁협약 체결

❍ 2022. 1. ~ 10. : 신청접수(읍 · 면) 및 교통안전용품 지원

※ 10월 말 기준 303명 지원(카시트 224개, 안전세트 79개)

향 후 계 획	◆ 2022. 11. ~ 12. : 신청접수 및 물품지원, 분기별 위탁사업비 정산
담 당 자	안전관리팀장 구본미(☎ 1817), 담당자 심상명(☎ 1603)

[3] 안전취약계층 맞춤형 교육 등 지원 (완료)

◈ 대　　상 : 안전취약계층(어린이, 노인, 장애인 등)
◈ 사 업 비 : 13백만원 (도 3.9, 군 9.1)
◈ 교육방법 : 전문강사 시설 방문, 이론교육 및 체험교육 병행
◈ 교육기관 : (사)국민다안전협회
◈ 교육내용 : 교통안전, 생활안전, 자연재난, 범죄안전, 보건안전 등

❍ 2022. 6. ~ 7. : 계획 수립 및 기관별 수요조사
❍ 2022. 8. ~ 10. : 기관별 맞춤형 교육 실시 (37개소, 937명)
❍ 2022. 10. : 어르신을 위한 안전 안내 책자 제작 배부

향 후 계 획	◆ 2022. 11. : 강사료 지급 및 결과 보고
담 당 자	안전관리팀장 구본미(☎ 1817), 담당자 심상명(☎ 1603)

[4] 찾아가는 어린이 안전체험교실 운영 (완료)

◈ 운영기간 : 2022. 9. 16. ~ 9. 17. (2일간)
◈ 장　　소 : 홍성읍성 일원
◈ 대　　상 : 미취학 아동, 초등학생, 학부모, 교사
◈ 사 업 비 : 20백만원 (군 20)
◈ 운영방법 : 한국어린이안전재단(행안부 위탁기관) 운영 및 군 협력 추진
◈ 주요내용
- 어린이 안전교육 사각지대 해소를 위한 종합 안전체험 프로그램 운영
- 교통안전, 재난안전, 화재대피 등 13개 체험존, 24개 프로그램 진행

❍ 2022. 9. 16. ~ 9. 17. : 어린이 안전체험교실 운영
- 어린이, 교사, 학부모 등 1,800명 참여

담 당 자	안전관리팀장 구본미(☎ 1817), 담당자 김지혜(☎ 1548)

4 자연재해 저감대책 추진

[1] 소규모 공공시설(신대세월교) 정비 (추진중)

◈ 위　　치 : 광천읍 광천리 269번지 일원
◈ 사 업 량 : 신대세월교 철거 및 교량 재가설
- 세월교 철거 L=30.0m, 교량 재가설 L=55.0m
◈ 총사업비 : 1,800백만원 (특교세 900, 군 900)

< 사업비 현황>　　(단위 : 백만원)

총사업비	'22년	'23년	비고
1,800	900(특교세)	900(군비)	

◈ 사업기간 : 2022. 7. ~ 2023. 12.

❍ 2022. 1. : 재난안전특별교부세 정책사업 신청
❍ 2022. 4. : 소규모 위험시설 지정 고시
사업대상지 중앙합동점검(행정안전부, 충남도 하천과)
❍ 2022. 6. : 재난안전특별교부세 정책사업 선정 및 성립전 예산 편성
❍ 2022. 8. : 실시설계용역 착수
❍ 2022. 9. : 주민설명회 및 주민 의견수렴
❍ 2022. 10. : 세부설계

향 후 계 획	◆ 2022. 11. : 실시설계용역 완료 및 사업 발주 ◆ 2023. 12. : 사업 완료
담 당 자	재난방재팀장 이승민(☎ 1263), 담당자 유병욱(☎ 1594)

[2] 기상관측장비(강우량계, 적설계) 교체·설치 (완료)

◈ 위　　치 : 홍성군청 외 10개 읍·면 행정복지센터
◈ 사 업 량 : 기상관측장비(강우량계, 적설계) 11개소
◈ 사 업 비 : 220백만원 (군 220)
◈ 사업기간 : 2022. 3. ~ 4.
◈ 주요내용 : 노후화된 기상관측장비 교체

❍ 2022. 3. : 사업 착수/　❍ 2022. 4. : 사업 준공

담 당 자	재난방재팀장 이승민(☎ 1263), 담당자 구승모(☎ 1385)

[3] 풍수해보험 지원 (추진중)

◈ 대　　상 : 관내 주택·온실 및 소상공인 상가·공장
◈ 사 업 량 : 풍수해보험 가입금 지원
◈ 사 업 비 : 176백만원 (도 29, 군 147)
◈ 사업기간 : 2022. 1. ~ 12.

❍ 2022. 1.　　: 사업 착수
❍ 2022. 1. ~ 6. : 사업 홍보(홈페이지 및 이장회의 등)
❍ 2022. 2. ~ 10. : 월별 보험료 납부

향 후 계 획	◆ 2022. 11. ~ 12. : 월별 보험료 납부
담 당 자	재난방재팀장 이승민(☎ 1263), 담당자 이수경(☎ 1998)

[4] 거차지구 급경사지 붕괴위험지역 정비 (완료)

◈ 위　　치 : 서부면 거차리 405번지 일원
◈ 사 업 량 : 낙석방지책 L=157m
◈ 사 업 비 : 50백만원 (군 50)
◈ 사업기간 : 2022. 4. ~ 5.

❍ 2022. 4. : 사업 착공
❍ 2022. 5. : 사업 준공

담 당 자	재난방재팀장 이승민(☎ 1263), 담당자 유병욱(☎ 1594)

5 지방하천 및 소하천 정비

[1] 삽교천 재해예방 (추진중)

◈ 위　　치 : 홍성읍 송월리 ~ 홍북읍 용산리 일원

◈ 사 업 량 : 하천정비 L=10.85㎞

◈ 사업기간 : 2016. 1. ~ 2023. 6.

◈ 총사업비 : 18,177백만원(국 650, 도 11,165, 군 6,362)

- 2022년도 : 3,743백만원(도 2,433, 군 1,310)

< 사업비 현황>　　(단위 : 백만원)

총사업비	기투자	'22년	'23년 이후	비고
18,177	11,447	3,743	2,987	

◈ 주요내용 : 삽교천, 월계천, 대판천 정비

- 교량 6개소, 제방보축, 제방도로포장, 하천준설 등

○ 추진내역

- 대판천 정비 편입토지 보상
- 삽교천 내기2교(L=44m, B=6.0m), 제방도로포장(L=5.6km, B=3.4m)
- 대판천 정비(L=0.42km) : 교량 1개소, 제방축제(자연석 쌓기 829m)

○ 사업비 조정

- 2022년 사업비 6,730백만원 중 충남도의 형편에 따른 사업 지구 간 조정
- 2022. 10. 도비 780백만원 교부 및 제3회 추경 군비 420백만원 확보 추진

⇨ 증액 1,200백만원(도 780, 군 420) 연내 집행 가능.

- 잔여사업비 2,987백만원(도 1,941, 군 1,046) 2023년 확보 사업 마무리

향 후 계 획	◆ 2023. 3. : 삽교천 내기2교 설치 완료 ◆ 2023. 6. : 삽교천 재해예방 사업 준공
담 당 자	하천관리팀장 한재교(☎1843), 담당자 우진현(☎ 1497)

[2] 신곡소하천 정비 (완료)

◈ 위　　치 : 구항면 신곡리 일원
◈ 사 업 량 : 소하천정비 L=0.61㎞
◈ 사업기간 : 2020. 1. ~ 2022. 12.
◈ 총사업비 : 3,672백만원 <지방이양 : 지방교부금(50%), 군비(50%)>

< 사업비 현황>　　(단위 : 백만원)

총사업비	기투자	'22년	'23년 이후	비고
3,672	2,698	974	-	

◈ 주요내용 : 교량 3개소, 배수통관 8개소, 호안공 L=1.05㎞ 등

○ 추진내역
- 2022. 6. : 신곡 1교(L=6.0m, B=3.0m) 완료
- 2022. 9. : 공사 준공

담 당 자 하천관리팀장 한재교(☎1843), 담당자 서태원(☎ 1593)

[3] 느대소하천 정비 (추진중)

◈ 위　　치 : 금마면 죽림리 일원
◈ 사 업 량 : 소하천정비 L=1.83㎞
◈ 사업기간 : 2020. 1. ~ 2023. 6.
◈ 총사업비 : 3,200백만원 <지방이양 : 지방교부금(50%), 군비(50%)>

< 사업비 현황>　　(단위 : 백만원)

총사업비	기투자	'22년	'23년 이후	비고
3,200	2,661	439	100	계속비

◈ 주요내용 : 교량 및 암거박스 11개소, 배수통관 4개소, 제방축제(L=1.8㎞) 등

○ 추진내역
- 2022. 3. : 사업발주 및 공사착공
- 2022. 11. : 교량 및 암거 박스(4개소), 제방축제(식생옹벽 740m)

향 후 계 획	◆ 2022. 12. : 교량·암거 박스, 배수통관, 제방축제(70%) 완료 ◆ 2023. 6. : 느대소하천 정비 사업 준공
담 당 자	하천관리팀장 한재교(☎1843), 담당자 우진현(☎ 1497)

[4] 월산소하천 정비 (추진중)

◈ 위　　치 : 홍성읍 월산리 일원

◈ 사 업 량 : 소하천정비 L=0.992㎞

◈ 사업기간 : 2021. 1. ~ 2023. 12.

◈ 총사업비 : 3,475백만원 <지방이양 : 지방교부금(50%), 군비(50%)>

< 사업비 현황>　　(단위 : 백만원)

총사업비	기투자	'22년	'23년 이후	비고
3,475	1,677	950	848	계속비

◈ 주요내용 : 교량 4개소, 배수통관 2개소, 제방축제(L=1.7㎞) 등

○ 추진내역

- 2021. 2. : 실시설계용역 착수
- 2021. 6. : 재난안전 특별교부세 확보(800백만원)
- 2021. 10. : 지하매설물 협의(한국가스공사)
- 2021. 12. : 소규모환경영향평가 협의 완료(금강유역환경청)
- 2022. 2. : 사전설계검토 협의(충청남도)
- 2022. 3. ~ 7. : 행정안전부 사전설계 검토 협의(3회)
- 2022. 8. : 사전설계검토 완료(행정안전부)
- 2022. 10. : 실시설계용역 완료 및 사업발주
- 2022. 11. : 사업착공 및 편입용지 보상협의

향 후 계 획	◆ 2023. 3. : 편입용지 보상협의 완료 및 공사 추진 ◆ 2023. 12. : 월산소하천 정비 사업 준공
담 당 자	하천관리팀장 한재교(☎1843), 담당자 우진현(☎ 1497)

[5] 인석소하천 정비 (추진중)

◈ 위　　치 : 금마면 인산리 일원

◈ 사 업 량 : 소하천정비 L=0.93㎞

◈ 사업기간 : 2021. 1. ~ 2023. 6.

◈ 총사업비 : 3,497백만원 <지방이양 : 지방교부금(50%), 군비(50%)>

< 사업비 현황>　　(단위 : 백만원)

총사업비	기투자	'22년	'23년 이후	비고
3,497	400	3,097	-	

◈ 주요내용 : 교량 5개소, 배수통관 3개소, 제방축제 및 호안공(L=1.78km), 낙차공 6개소, 제방포장(L=1.6㎞, B=3.0m) 등

○ 추진내역

- 2021. 2. : 실시설계용역 착수
- 2021. 11. : 재난안전 특별교부세 확보(1,500백만원)
- 2021. 12. : 사전설계검토 완료(충청남도)
- 2022. 1. : 소규모환경영향평가 협의 완료(금강유역환경청)
- 2022. 4. : 공사 착공 및 편입용지 보상협의
- 2022. 6. : 농지전용협의 완료
- 2022. 11. : 교량 3개소 및 제방축제 L=0.74km 추진

향 후 계 획	◆ 2023. 6. : 인석소하천 정비 사업 준공
담 당 자	하천관리팀장 한재교(☎1843), 담당자 서태원(☎ 1593)

[6] 육굴소하천 정비 (추진중)

◈ 위　　치 : 구항면 마온리 일원

◈ 사 업 량 : 소하천정비 L=0.76㎞

◈ 사업기간 : 2021. 4. ~ 2023. 12.

◈ 총사업비 : 2,232백만원 (군 2,232)

< 사업비 현황>　　(단위 : 백만원)

총사업비	기투자	'22년	'23년 이후	비고
2,232	368	817	1,047	

◈ 주요내용 : 교량 2개소, 박스암거 1개소, 배수통관 4개소, 낙차공 3개소, 제방축제 및 호안공(L=0.94㎞), 제방포장(L=0.85㎞, B=3.0m) 등

○ 추진내역

- 2021. 4. : 특별조정교부금 368백만원 확보(1회추경)
- 2021. 5. : 실시설계 용역 착수
- 2021. 8. : 주민설명회 실시
- 2022. 11. : 마온저수지 시설물 협의
- 2022. 1. : 사전설계 검토 완료(충청남도)
- 2022. 2. : 계약심사 완료, 소규모 환경영향평가 협의 완료(금강유역환경청)
- 2022. 3. : 편입용지 보상협의
- 2022. 5. : 공사 착공
- 2022. 7. : 공유재산 용도변경에 따른 심의 의결
- 2022. 11. : 교량 1개소 및 제방 축제 추진

향 후 계 획	◆ 2022. 12. : '22년도분 사업완료(교량2개소, 배수암거 1개소) ◆ 2023. 12. : 육굴소하천 정비 사업 준공
담 당 자	하천관리팀장 한재교(☎1843), 담당자 서태원(☎ 1593)

[7] 교항소하천 정비 (추진중)

◈ 위　　치 : 갈산면 와리 일원
◈ 사 업 량 : 소하천정비 L=1.87㎞
◈ 사업기간 : 2022. 1. ~ 2024. 12.
◈ 총사업비 : 4,762백만원 <지방이양 : 지방교부금(50%), 군비(50%)>

< 사업비 현황>　　(단위 : 백만원)

총사업비	기투자	'22년	'23년 이후	비고
4,762	-	400	4,362	

◈ 주요내용 : 교량 8개소, 배수암거 1개소, 배수통관 11개소 등

○ 추진내역

- 2022. 3. : 실시설계용역 착수
- 2022. 6. : 주민설명회 개최

향 후 계 획	◆ 2022. 12. : 사전설계검토 등 행정절차 완료 ◆ 2023. 3. : 공사착공
담 당 자	하천관리팀장 한재교(☎1843), 담당자 서태원(☎ 1593)

[8] 산수동소하천 정비 (추진중)

◈ 위　　치 : 서부면 이호리 일원
◈ 사 업 량 : 소하천정비 L=1.13㎞
◈ 사업기간 : 2022. 5. ~ 2024. 12.
◈ 총사업비 : 2,900백만원 <지방이양 : 지방교부금(50%), 군비(50%)>

< 사업비 현황>　　(단위 : 백만원)

총사업비	기투자	'22년	'23년 이후	비고
2,900	-	378	2,522	

◈ 주요내용 : 교량 7개소, 배수암거 2개소, 제방축제(L=1.5㎞) 등

○ 추진내역

- 2022. 3. : 실시설계용역 착수
- 2022. 9. : 주민설명회 개최

향 후 계 획	◆ 2022. 12. : 사전설계검토 등 행정절차 완료 ◆ 2023. 3. : 공사착공
담 당 자	하천관리팀장 한재교(☎1843), 담당자 우진현(☎ 1497)

[9] 지방하천 및 소하천 유지보수 등(10개사업) (추진중)

◈ 위　　치 : 지방하천 32개소, 소하천 141개소 일원
◈ 사업목적 : 지방하천 내 시설물의 소규모 유지보수를 통하여 각종 재난피해 사전예방
◈ 총사업비 : 3,532백만원 (도 545, 군 2,987)
◈ 사업기간 : 2022. 1. ~ 11.

❍ 사업개요

(단위 : 백만원)

사 업 명	주 요 내 용	사업비	비고 (추경확보)
계		3,532	추경 1,170
지방하천 유지보수(15개소)	수문보수, 호안정비, 둑마루 정비, 제방보수 등	600	추경 420
소하천 유지보수(10개소)		400	추경 200
지방하천 및 소하천 준설(16개소)	하상 내 퇴적토	1,090	추경 550
지방하천 및 소하천 잡목제거	하상 및 제방사면	100	
지방하천 및 소하천 제초	제방 사면 제초작업	130	
소규모하천시설물 복구장비 임차	호우피해 대비 및 복구	22	
지방하천상시유지보수(도비보조)	제초 및 잡목제거, 하상정비 등	140	도비50%
지방하천 하도정비 및 관리(도비보조)	저수호안 정비(홍성천,삽교천)	250	도비30%
지방하천 퇴적토 정비(도비보조)	준설(용봉천, 삽교천)	200	도비50%
사전재해예방사업(道 재난관리기금)	준설(남산천,용봉천)	600	도비50%

❍ 추진내역

- 2022. 1. : 상반기 실시설계용역 착수
- 2022. 3. : 상반기 실시설계용역 완료 및 공사 착공
- 2022. 6. : 상반기 유지보수 완료
- 2022. 10. : 하반기 실시설계용역 착수
- 2022. 10. : 하반기 실시설계용역 완료 및 공사 착공

향 후 계 획	◆ 2022. 11. : 하반기 유지보수 완료
담 당 자	하천관리팀장 한재교(☎1843), 담당자 우진현(☎ 1497)

[10] 지방하천 및 소하천 수해복구 (추진중)

◈ 위　　치 : 지방하천 화양천 외 5개소, 소하천 소색골천 외 36개소
◈ 사업목적
- 2021. 8. 31. ~ 9. 1.과 2022. 6. 8. ~ 7. 1. 및 2022. 8. 9. ~ 8. 11.기간 집중호우에 따른 하천시설물 호우피해에 대한 복구로 사유재산 보호 및 2차 재해 발생 대비
◈ 총사업비 : 1,610백만원 (도 172, 군 1,438)
◈ 사업기간 : 2022. 1. ~ 12.

❍ 사업개요

(단위 : 백만원)

사 업 명	주 요 내 용	사업비	비 고
계		1,610	
지방하천(6개소)	<제방보수> 호안블록, 전석, 석축설치 등 하천제방 복구	172	※도비 추가 재배정(69백만원) 된 1건 '22년내 완료
소하천(37개소)		1,438	※ 2022년 예비비 및 2회추경 (1,074백만원)확보, '22년내 완료

- 2021년 및 2022년 집중호우로 인한 피해발생 시설물에 대하여 수해복구 완료하여 2차적인 재해발생을 방지하고 사유재산 보호 및 주민 불안감 해소

❍ 추진내역
- 2022. 5. : 2021년 수해복구 공사 완료
- 2022. 10. : 지방하천 및 소하천 수해복구 실시설계용역 완료
- 2022. 11. : 소하천 수해복구 공사 착공

향 후 계 획	◆ 2022. 12. : 소하천 수해복구 준공 ◆ 2023. 6. : 지방하천 수해복구 준공
담 당 자	하천관리팀장 한재교(☎1843), 담당자 서태원(☎ 1497)

6 비상대비태세 확립

[1] 을지연습 (완료)

◈ 기　　간 : 2022. 8. 22. ~ 8. 25. (4일간)
◈ 장　　소 : 군청 대강당
◈ 대　　상 : 민·관·군·경 400여명
◈ 내　　용 : 전시과제 토의, 도상훈련, 실제훈련 등

○ 연습일정 : 2022. 8. 22.(월) ~ 8. 25.(목) / 4일간

구분	위기관리연습(CMX)	1부 연습					행정전환	2부 연습
	8.16.(화) ~ 8.19.(금)	8.22.(월)	8.23.(화)	8.24.(수)	8.25.(목)	8.26.(금)	8.27.~28.	8.29.~9.1.
정부연습	전쟁이전 위기대응(정부대응반)	전시전환/국가총력전 대응						자유화 통합본부 운영(통일부)
군사상황	국지도발, 사이버 테러 등	위기관리/억제		거부 / 방어			행정전환준비	안정화작전수행

○ 참가규모 : 총 940명

- 홍성군청(담당관·과, 직속기관, 사업소, 읍·면) : 888명
- 유관기관(군부대, 경찰서, 소방서 등) : 10개 기관 30명
- 중점관리대상업체 : 8개 업체 8명
- 임의 참가기관 : 군 의회 14명

담 당 자 생활민방위팀장 전현진(☎ 1873), 담당자 안정배(☎ 1768)

[2] 통합방위협의회 운영 (완료)

◈ 통합방위협의회 운영 : 연 2회
⇒ 국가 방위요소 간 지휘 및 협조 체계 구축
※ 군장병 위문 : 연 2회(설, 추석)
◈ 추진내용 : 국가 비상사태 발생 시 홍성군 통합방위작전의 원활한 수행을 위한 역량 제고

○ 통합방위협의회 운영
- 1/4분기 통합방위협의회 회의 개최 : 설명절 군장병 위문
- 3/4분기 통합방위협의회 회의 개최 : 을지연습, 추석절 군장병 위문

○ 통합방위실무자 안보견학 실시
- 2022. 9. 22. : 임진각, 제3땅굴, 도라산 전망대, 통합방위 실무자 40여명

담 당 자 생활민방위팀장 전현진(☎ 1873), 담당자 안정배(☎ 1768)

7 민방위 교육훈련 및 시설 유지 관리

[1] 민방위대원 교육 추진 (추진중)

◈ 대 상 : 홍성군 전 민방위 대원
◈ 사 업 량 : 민방위 대원 5,100명
◈ 사 업 비 : 15백만원 (국 0.4, 도 2.3, 군 12.3)
◈ 주요내용 : 코로나19 확산 예방을 위해 全 민방위대원 사이버교육 추진

○ 추진실적
- 2022. 3. ~ 9. : 상반기 기본교육 및 하반기 보충교육(1회차) 실시(이수율 96%)
- 2022. 10. ~ 11. : 하반기 보충교육(2회차) 추진 및 미이수자 집중 독려

담 당 자 생활민방위팀장 전현진(☎ 1873), 담당자 한마음(☎ 1395)

[2] 노후 민방위 경보시설 설치 (완료)

◈ 대　　상 : 1개소(광천복합공공청사(광천읍 광천로 342))
◈ 사 업 량 : 민방위 경보단말(중형) 1개소
◈ 사 업 비 : 45백만원 (도 13.5, 군 31.5)
◈ 주요내용 : 민방위 경보사각지역 해소 및 상시 가동체계 확립

❍ 추진실적

- 2022. 7. : 민방위 경보시설 설계 및 일상감사
- 2022. 10. : 민방위 경보시설 설치 완료

담 당 자 생활민방위팀장 전현진(☎ 1873), 담당자 안정배(☎ 1768)

[3] 민방위 비상급수시설 설치 (완료)

◈ 대　　상 : 홍성읍 1개소
◈ 사 업 비 : 60백만원 (군 60)
◈ 주요내용 : 민방위 비상급수시설 기반시설 및 비상발전설비 설치

❍ 추진실적

- 2022. 3. : 사업 대상지 선정 및 공사 설계
- 2022. 4. : 공사 착공
- 2022. 5. : 사업 완료

담 당 자 생활민방위팀장 전현진(☎ 1873), 담당자 남윤직(☎ 1582)

8 화재안전기반 구축

[1] 의용소방대 청사 증축 및 리모델링 (완료)

◈ 대　　상 : 2개소(홍성읍, 은하면 의용소방대)
◈ 사 업 비 : 201백만원 (도 100.5, 군 100.5)
◈ 주요내용 : 의용소방대 청사 노후시설 개선 및 기능보강

○ (홍성읍 의용소방대)
- 2022. 5. ~ 7. : 착공 및 준공
- 추진내용 : 여성의용소방대 공간확장(창고수선,선반,배관설비 공사 등)

○ (은하면 의용소방대)
- 2022. 2. ~ 3. : 구조안전진단
- 2022. 7. ~ 9. : 착공 및 준공
- 추진내용 : 비가림시설(2층 일부) 증축 및 지붕방수,
내부리모델링(화장실 및 1층 사무실)

담 당 자 생활민방위팀장 전현진(☎ 1873), 담당자 한마음(☎ 1395)

[2] 농어촌소방시설 호스릴 소화전 설치 (완료)

◈ 사 업 량 : 호스릴 소화전 10개소
◈ 사 업 비 : 100백만원 (도 30, 군 70)
◈ 주요내용 : 소방 사각지역에 호스릴 소화전 설치

○ 추진실적
- 2022. 1. : 설치대상지 수요조사
- 2022. 3. : 설계 및 착공
- 2022. 6. : 사업 준공

담 당 자 생활민방위팀장 전현진(☎ 1873), 담당자 안정배(☎ 1768)

V 부서별 주요통계

(2022. 10. 기준)

○ 재난관리기금 운용(2022년 수입 및 지출계획)

[단위 : 천원]

수입계획					지출계획		
합계	전입금	보조금	예치금회수	이자수입	합계	사업비	예치금
2,252,681	1,103,878	300,000	842,726	6,077	2,252,681	952,863	1,299,818

○ 시설물 안전법 대상 시설물 현황

[단위 : 개소]

구분	관리대상	일반시설물				구조안전위험시설물		
		소계	A등급	B등급	C등급	소계	D등급	E등급
합계	215	214	41	160	13	1	1	-
시설물	86	86	20	61	5	-	-	-
건축물	129	128	21	99	8	1	1	-

○ 하천현황

구 분	하천수	하천연장	구 분	하천수	하천연장
지방하천	32개소	146.41km	소하천	141개소	201.04km

○ 민생6대분야 단속 대상업소 현황

[단위 : 개소]

구 분	총계	원산지표시·식품위생	축산물위생	환경	공중위생	청소년
계	6,078	2,877	265	2,214	527	195

민 원 지 적 과

- 2022년 주요업무 결산
- 2023년 업무여건 및 주요 추진사항
- 2023년 주요업무계획
- 2022년 군정업무 추진실적
- 부서별 주요통계

Ⅰ 2022년 주요업무 결산

1 2022년 군정 주요성과

○ 군민 편의를 위한 수요자 중심의 맞춤형 민원서비스 제공

- 무인민원발급기 전 읍·면 설치완료 및 24시옥외용 확대 설치

○ 개별공시지가의 공정한 조사 산정 및 부동산 거래 질서 확립

- 1. 1. 기준 전체 243,187필지 지가 산정 및 결정 공시·완료
- 부동산 거래 신고 지연 및 허위신고 과태료 부과 완료

○ 토지거래 허가구역 지정·운영

- 토지거래 허가 : 59건 25,030.5㎡

○ 지적문서 기록물 77,481면 DB구축

- 토지이동 결의서 49,862면, 측량결과도 4,052면, 면적측정부 23,567면

○ 부동산 소유권 이전등기 등에 관한 특별조치법

- 신청접수 1,904필지, 확인서 발급 완료 1,236필지

○ 고해상도 정사영상 구축 및 주소정보시설 설치 완료

- 서부면 갯벌지도 제작 외 27건 41.69㎢ 정사영상 구축
- 도로명판(110개소) 확충 및 사물주소판 657개소 설치
- 내포문화숲길 인물3길 등 국가지점번호판 설치(20개소)

○ 2020년 지적재조사 사업완료(2,403필지/3,277,758㎡)

○ 2021년 지적재조사 및 2022년 지적재조사 단계적 추진

2 아쉬운 점 및 개선방안

○ 다양한 민원인의 욕구를 충족하기 위한 노력으로 인해 민원처리 담당자의 심리적 피로감 누적

- 억제된 개인감정 발산 및 해소를 위한 힐링프로그램 운영

Ⅱ 2023년 업무여건 및 주요 추진사항

2023년 업무여건

○ 내포신도시 및 홍성읍 공동주택 건설에 따른 인구이동 증가로 부동산 거래 및 제증명, 자동차등록 등 민원이 증가할 것으로 전망

○ 코로나19 제한조치 완화로 해외여행을 위한 여권발급 증가

○ 충남혁신도시 공공기관 이전계획 가시화 여부에 따라 개발수요 증가로 지적민원 증가

2023년 주요 추진사항

○ 군민 편의를 위한 수요자 중심의 민원서비스 강화

○ 2022년 · 2023년 지적재조사 추진 단계적 추진

- 2022년 홍성대교1지구 외 3개 지구(2,548필지, 2,923,276㎡)
- 2023년 홍성오관4지구 외 5개 지구(1,629필지, 1,469,504㎡)

○ 공시제도 균형 확보 및 토지개발 이익 발굴

- 정확한 개별공시지가 조사 산정과 개발부담금 부과·징수

○ 건전하고 투명한 부동산 거래질서 확립을 위한 장기미등기 과징금 부과·징수

○ 중요문서 보존관리체계 확립 및 정확한 지적정보 제공

- 지적문서(20,800면) 전산화 및 법 시행이전 형질변경 토지 지목변경 추진
- 구 토지대장(215,665면) 토지 및 소유자 정보 전면 한글화

○ 드론 활용 정사(항공)영상 촬영·제작 및 노후 건물번호판 교체

Ⅲ 2023년 주요업무계획

【1】 2023년 지적재조사

현안

❖ 토지의 실제현황과 일치하지 않는 지적공부의 등록사항을 바로잡고 종이에 구현된 지적을 디지털지적으로 전환

▣ 사업개요

○ 사업기간 : 2023. 1. ~ 2024. 12.

○ 사 업 비 : 336백만원 (국 336)

○ 사업대상 : 홍성오관4지구 외 5개 지구

○ 총사업량 : 1,629필지, 1,469,504㎡

재조사지구	사업량	사업비	위 치
홍성오관4지구	237필지/ 68,685㎡	49	홍성읍 오관리 411-13번지 일원 (홍성읍 옥암리 일부 포함)
홍성대교2지구	209필지/ 153,267㎡	43	홍성읍 대교리 129-1번지 일원 (홍성읍 내법리 일부 포함)
홍성남장1지구	210필지/ 185,393㎡	43	홍성읍 남장리 121-30번지 일원
금마신곡2지구	241필지/ 199,418㎡	50	금마면 신곡리 52번지 일원
홍동수란1지구	507필지/ 811,405㎡	105	홍동면 수란리 129번지 일원 (금마면 용흥리 일부 포함)
서부남당1지구	225필지/ 51,336㎡	46	서부면 남당리 160-10번지 일원

※ 사업량은 필지 추가 제외 등으로 변경될 수 있음

▣ 추진계획

○ 2022. 12. : 2023년 지적재조사 실시계획 수립

○ 2023. 3. : 책임수행기관(한국국토정보공사) 위탁 계약

○ 2023. 3. ~ 10. : 토지현황 조사 및 지적재조사 측량

○ 2023. 10. ~ 12. : 경계협의 및 의견수렴

담 당 자 지적재조사팀장 이영철(☎ 1861), 담당자 임규현(☎ 1746), 박소현(☎ 1749), 송재민(☎ 1977), 홍인지(☎ 1501)

【2】 2022년 지적재조사 현안

❖ 토지의 실제현황과 일치하지 않는 지적공부의 등록사항을 바로잡고 종이에 구현된 지적을 디지털지적으로 전환

▣ 사업개요

○ 사업기간 : 2022. 1. ~ 2023. 12.

○ 사 업 비 : 508백만원 (국 508)

○ 사업대상 : 홍성대교1지구 외 3개 지구

○ 총사업량 : 2,548필지, 2,923,276㎡

재조사지구	사업량	사업비	위 치
홍성대교1지구	874필지/ 437,227㎡	175	홍성읍 대교리 206-1번지 일원 (홍성읍 내법리, 소향리 일부 포함)
홍북신정1지구	328필지/ 371,637㎡	65	홍북읍 신정리 17-6번지 일원
금마신곡1지구	272필지/ 354,226㎡	55	금마면 신곡리 5-1번지 일원 (금마면 죽림리 일부 포함)
결성성곡1지구	1,074필지/ 1,760,186㎡	213	결성면 성곡리 36-1번지 일원 (결성면 금곡리, 무량리 일부 포함)

▣ 그동안 추진사항

○ 2022. 3. : 책임수행기관(한국국토정보공사) 위탁계약

○ 2022. 3. ~ 11. : 토지현황조사 및 지적재조사측량

▣ 향후계획

○ 2023. 1. ~ 4. : 경계협의 및 의견수렴

○ 2023. 4. : 지적확정예정조서 작성 및 통보

○ 2023. 6. : 경계결정위원회 개최

○ 2023. 11. : 사업완료 공고 및 지적공부 정리

담 당 자 지적재조사팀장 이영철(☎ 1861), 담당자 임규현(☎ 1746), 박소현(☎ 1749), 송재민(☎ 1977), 홍인지(☎ 1501)

【3】 수요자 중심의 민원서비스 강화 주요

❖ 수요자 중심의 다양한 맞춤형 민원서비스 제공으로 신뢰행정 구현

▣ 무인민원발급기 설치·운영

○ 여러 행정기관 방문과 시간에 제약 없이 113종의 각종 증명서 등 민원 서류를 발급받을 수 있는 무인민원발급기 21대 운영

○ 무인민원발급기 설치현황

설치장소 / 설치대수	군청	읍·면	법원	홍성 의료원	세무서	충남도청
21대	2 (옥외 1)	15 (옥외 3)	1	1	1	1

※ 24시옥외용 무인발급기 현황 : 군청 민원실 앞 1, 홍성읍행정복지센터 앞 1, 광천읍 행정복지센터 1, 홍북읍 주민복합지원센터 앞 1개소

○ 추진계획

- 2023. 4. : 노후 무인민원발급기(실내용) 1대 교체(25백만원)

▣ 사회적 취약계층을 위한 「배려창구」 운영

○ 노약자, 장애인, 임산부, 유아동반 민원인을 위한 민원안내 및 우선 먼저 처리

○ 내방한 민원인에게 배려창구 직원의 1:1 맞춤 민원안내

○ 거동이 불편한 민원인을 위한 도움요청벨 및 휠체어 등 각종 편의용품 비치

▣ 시간연장 민원서비스 및 여권발급 야간민원실 운영

○ 시간연장 민원서비스

- 운영시간 : 평일 20시까지 / 토요일 9시 ~ 13시까지

○ 여권발급 야간민원실 운영

- 운영시간 : 매주 화·목요일 20시까지

○ 운영내용 : 직장 및 농번기 등으로 낮시간 내방이 불가한 민원인을 위하여 저녁 8시까지 여권발급 신청 및 교부와 각종 민원 안내

▣ 민원처리 스피드지수 및 마일리지제도

○ 운영목적 : 민원처리결과를 정기적으로 공개해 부서 간 선의의 경쟁유도 및 민원담당공무원의 사기진작으로 고객만족도 향상 기여

○ 민원처리 스피드지수제

- 대 상 : 유기한 민원처리 전부서(본청)
- 대상민원 : 민원처리기간 2일이상 30일 이하 유기한 민원
- 우수부서 표창 : 연 4회 (분기별 3개부서)

○ 민원처리 마일리지제

- 대 상 : 유기한 민원처리 담당공무원
- 대상민원 : 민원처리기간 2일이상 30일 이하 유기한 민원
- 우수직원 표창 : 연 4회 (분기별 민원처리 우수공무원 3명)

▣ 민원후견인제도 운영

○ 대상민원 : 고충민원(진정, 질의 건의 등), 부서간 협의를 요하는 민원, 10일 이상인 복합민원

○ 대상공무원 : 관련업무 행정경험이 많은 본청 팀장급 공무원 선정
※ 17개 분야 31명 지정운영

○ 운영방법 : 민원사무처리에 경험이 많은 소속공무원을 처리절차가 복잡한 민원에 대한 민원후견인으로 지정, 민원처리 상담 및 서류보안 등의 지원, 민원처리과정 및 결과 안내

▣ 외국인 언어 통역서비스 실시

○ 영어, 중국어 등 9개 언어, 12명의 지원단 구성·운영

○ 운영내용 : 지원 요청시 통역가의 대면지원 또는 화상통화를 통한 체류지 변경, 여권발급, 제증명 발급 등 안내

담 당 자 민원행정팀장 배미자(☎ 1810), 담당자 윤채희(☎ 1244)

【4】 공정한 개별공시지가 조사·산정 주요

❖ 정확한 조사·산정으로 공시지가의 객관성, 공정성, 균형 유지
❖ 국세, 지방세와 각종 사용료 등의 부과·산정기준 제공

▣ 사업개요

○ 사업기간 : 2023. 1. ~ 12.
○ 사 업 비 : 177백만원 (국 72, 군 105)
○ 사 업 량 : 248,000필지(사유지 189,000, 국·공유지 59,000)
○ 사업내용
- 각종 공부확인 및 토지특성 일제조사로 현지 확인하고 개별공시지가 조사·산정에 반영
- 인근지가와 균형유지 및 지가 현실화 계획에 따라 추진

▣ 추진계획

구 분	1. 1 기준【정기분】	7. 1 기준【수시분】
토지특성조사	2023. 1. 3. ~ 2023. 2. 11.	6. 29. ~ 7. 25.
산정지가검증	3. 16. ~ 4. 13.	8. 17. ~ 8. 31.
지가열람 및 의견제출(20일)	4. 14. ~ 5. 4.	9. 1. ~ 9. 21.
부동산가격공시위원회 심의 및 결과 통지	5. 11. ~ 5. 16.	10. 12. ~ 10. 17.
개별공시지가 결정 · 공시	5. 31.	10. 31.
이의신청 접수(30일)	5. 31. ~ 6. 30.	10. 31. ~ 11. 30.
개별공시지가 조정·공시	7. 29.	12. 29

▣ 기대효과

○ 부동산의 적정한 가격형성과 각종 조세·부담금 등의 형평성 도모

담 당 자 토지정책팀장 공필재(☎ 1811), 담당자 김용남(☎ 1443)

【5】 개발부담금 부과·징수

주요

❖ 토지 투기 방지 및 개발이익 환수를 위한 개발부담금 부과

▣ 사업개요

○ 대　　상 : 도시지역 990㎡, 비도시지역 1,650㎡ 이상 개발사업

○ 부 과 액 : 개발이익의 25%

○ 주요내용 : 「개발이익환수에 관한 법률」 제5조 대상사업 준공 후 부과

○ 개발부담금 부과 절차

- 납부의무자 : 사업시행자, 위탁·도급한 자, 토지소유자, 지위승계자
- 부과대상 : 도시개발사업, 지목변경 수반되는 사업 등 40개 사업
- 대상면적 : 도시지역 990㎡, 비도시지역 1,650㎡
- 산정방법 : 개발이익 × 부담률(계획입지 20%, 개별입지 25%)

* 개발이익 = 부과종료시점 지가 - 부과개시시점 지가 – 개발비용 – 정상지가상승분

▣ 그동안 추진사항

○ 개발부담금 부과·징수 현황

(단위 : 건수, 원)

개발부담금 대상 자료 검토	부담금 부과 통지 (진행중)	부담금 확정 건수	부담금 부과금액(원)	부담금 징수건수	부담금 징수액	기타
1,550	12	12	912,467,000	7	383,135,400	

▣ 향후계획

○ 세움터 준공자료 검토 → 부과 대상 통지 → 개발비용 자료 접수 → 감정평가사 지가상승액 적정성 검증 → 개발부담금 산정 → 개발부담금 부과

○ 건축 인·허가 세움터 검토 및 준공 후 개발부담금 부과 철저

○ 개발부담금 체납자 재산 압류 및 납부 독촉

담 당 자 토지정책팀장 공필재(☎ 1811), 담당자 김미영(☎ 1976)

【6】 장기미등기 과징금 부과·징수

주요

❖ 대　　상 : 제4차 「부동산소유권 이전등기 등에 관한 특별조치법」으로 확인서 발급 및 소유권이전등기를 한 자

❖ 부 과 액 : 부동산 평가액의 30%이내

❖ 주요내용 : 「부동산 실권리자명의 등기에 관한 법률」 제10조 위반 장기미등기 과징금 부과

○ 과징금 부과기준 및 근거

부동산 평가액	과징금 부과율	경과 기간 (2년 초과)	부과율(계)	비 고
5억원 이하	5%	15%	20%	조세를 포탈하거나 법령에 의한 제한을 회피할 목적이 아닌 경우에는 50/100을 감경
5억원~30억원 이하	10%	15%	25%	
30억원 초과	15%	15%	30%	

▣ 그동안 추진사항

○ 「부동산특조법」 장기미등기 과징금 부과·징수

(단위 : 필지, 원)

장기미등기 과징금 부과 예고통지	과징금 부과예고 (진행중)	과징금 확정 부과 건수	과징금 부과금액(원)	과징금 납부건수	과징금 납부금액	기타
522	157	365	612,948,340	233	400,210,790	

▣ 향후계획

○ 「부동산특조법」 확인서 교부자 접수 → 부과예고 통지→ 소명자료 접수 → 「부동산실명법 시행령」 제4조의 4에 의거 감면 검토 후 장기미등기 과징금 50%감경 부과·징수

담 당 자 토지정책팀장 공필재(☎ 1811), 담당자 최병찬(☎ 1257)

【7】 지적문서 전산화

주요

❖ 중요 지적문서를 전산화 및 DB구축하여 체계적으로 관리함으로써 각종 재난에 대비한 복구 자료 확보 및 신속한 대민서비스 제공과 군민의 개인정보 및 재산권 보호

▣ 사업개요

○ 사업기간 : 2023. 1. ~ 7.

○ 사 업 량 : 20,800면(지적측량결과도: 1,800면, 토지이동결의서: 19,000면)

○ 사 업 비 : 20백만원 (군 20)

○ 사업내용

- 지적문서 기록물을 디지털화(스캐닝 및 DB구축)
- 디지털화된 정보를 관리시스템에 탑재

▣ 추진계획

○ 2023. 1. ~ 2. : 정보화사업 보안성 검토

○ 2023. 3. ~ : 지적문서 전산화 계약의뢰 및 사업자 선정

○ 2023. 4. ~ 5. : 지적문서 스캐닝

○ 2023. 6. : DB구축 및 시스템 탑재

○ 2023. 7. : 검수 및 완료

▣ 기대효과

○ 중요문서의 훼손·마모 등을 방지하고 영구적 보존관리체계 확립

○ 지적기록물 전산화 및 통합관리로 각종 재난에 따른 복구자료 확보

○ 신속·정확한 자료 검색으로 업무의 효율성 및 생산성 향상

담 당 자 지적팀장 박종연(☎ 1812), 담당자 윤영준(☎ 1981)

【8】 무인비행장치(드론)활용 항공사진 촬영·제작 제공 주요

❖ 무인비행장치(드론)를 이용하여 군정의 다양한 분야에 최신 항공영상을 활용할 수 있도록 지원

▣ 사업개요

○ 사업기간 : 2023. 1. 1. ~ 12. 31.

○ 사 업 비 : 비예산

○ 위　　치 : 군 전지역

○ 사업내용

- 무인비행장치(드론)을 이용하여 항공영상(동영상, 전경사진 등)촬영 지원
- 고해상도 정사영상 촬영 제작·제공
- 재난·재해, 실종자 수색·구조 등 주요상황 발생시 실시간 영상 지원
- 고해상도 정사영상 촬영 후 주소정보시스템 주소정보기본도 자료정비

▣ 추진계획

○ 2023. 1. : 군 주요사업 및 촬영 요청대상지 조사

○ 2023. 1. : 무인비행장치(드론) 활용 계획 수립

○ 2023. 1. ~ 12. : 각종 촬영 요청지역 및 자체 촬영계획지역 촬영, 정사영상 제작·제공

▣ 기대효과

○ 항공 영상자료가 필요한 부서와 협업을 통한 외부용역 없이 자체사업 추진으로 사업기간 단축 및 예산 절감

○ 고해상도 정사영상 취득으로 정확한 군정 현안업무 결정 지원

담 당 자 도로명주소팀장 김희천(☎ 1862), 담당자 최진배(☎ 1427)

【9】 노후 건물번호판 교체 주요

❖ 건물번호판 설치 후 10년이 경과하여 건물번호판이 노후화되어 식별이 어려운 경우가 많아 이를 정비하여 도로명주소 사용 불편 해소 및 도시미관을 개선

▣ 사업개요

○ 사업기간 : 2023. 1. 1. ~ 12. 31.

○ 사 업 비 : 79.5백만원 (군 79.5)

○ 위　　치 : 홍성읍 일원

○ 사 업 량 : 6,171개소

○ 사업내용

- 건물번호판의 노후화 및 탈색 등으로 식별이 어려운 건물번호판을 새로운 번호판으로 교체 설치

▣ 추진계획

○ 2023. 1. ~ 2. : 설치계획 수립 및 현장조사

○ 2023. 3. ~ 6. : 건물번호판 조달구매 및 설치
(기존 건물번호판 철거 포함)

○ 2023. 6. : 건물번호판 설치 검수 및 지출

▣ 기대효과

○ 도로명 식별의 어려움에 따른 군민 불편 해소

○ 노후 건물번호판 정비를 통한 도시미관 개선

담 당 자 도로명주소팀장 김희천(☎ 1862), 담당자 최진배(☎ 1427)

【10】 법 시행이전 형질변경 토지 지목변경 추진 신규

❖ 법(농지, 산지) 시행이전 형질변경된 토지를 조사·정비하여 사용 목적대로 지목변경을 추진함으로써 군민의 재산권 행사 불편 해소 등 토지행정서비스 제고

▣ 사업개요

○ 사업기간 : 2023. ~ 2025. (3년간)

○ 사 업 비 : 비예산

○ 사업내용

- 법 시행 이전부터 농지 및 산지가 "대" 등으로 이용 중이나 지적공부와 지목이 불일치한 토지에 대하여 과세자료, 항공사진 및 현지조사 등을 통해 지목변경 대상지 선정 후 지적공부 지목 현실화 추진

▣ 추진계획

○ 2023. 1.~8. : 법 시행 이전 형질변경 대상토지 조사 및 관련법 검토

○ 2023. 9. : 토지소유자에게 지목변경 안내 공문 발송 및 언론 홍보

○ 2023. 10.~11. : 대상토지 소유자에게 지목변경 신청 접수

○ 2023. 12. : 지적공부 정리 및 등기촉탁 후 정리 결과 통지

※ 3개년 계획으로 업무량을 연도별 나누어 추진

▣ 기대효과

○ 군민의 재산권 행사 불편 해소 및 민원 발생 사전 예방

○ 정확한 지적정보 제공을 통한 공신력 있는 토지행정서비스 제고

○ 이용현황과 일치되는 과세자료 구축과 세원 확보 기여

담 당 자 지적팀장 박종연(☎ 1812), 담당자 장경호(☎ 1414)

【11】 구 토지대장 한글화 디지털 구축사업 신규

❖ 일제강점기에 만들어져 현재까지 토지행정의 기초자료로 사용하고 있는 구 토지대장을 한글화하여 일제잔재를 청산 및 데이터베이스로 구축·활용함으로써 지적행정서비스 강화

▣ 사업개요

○ 사업기간 : 2023. ~ 2024. (연차별 사업추진)

○ 사 업 량 : 구 토지대장 총 215,665면

- 2023년(1차) 사업량(40%) : 86,266면
- 2024년(2차) 사업량(60%) : 129,399면

○ 사 업 비 : 388백만원 (도 116, 군 272)

- 2023년(1차) 사업비(40%) : 159백만원(도비 48, 군 111)
- 2024년(2차) 사업량(60%) : 229백만원(도비 68, 군 161)

○ 사업내용

- 구 토지대장의 한자 및 일본어를 한글로 변환하여 데이터베이스를 구축하고 지적문서관리시스템의 열람·발급 기능과 연계

▣ 추진계획

○ **(대장 한글화)** 구 토지대장 내 토지 및 소유자 정보 등 전면 한글화

○ **(대장 정보화)** 한글화 자료를 정형 데이터화하여 데이터베이스 탑재

○ **(서비스 연계)** 기 구축된 지적문서관리시스템의 열람·발급 기능과 연계

▣ 기대효과

○ 한자로 작성되어 있어 알아보기 어려운 부책대장을 한글 변환하여 **정보주체의 편의 증진 및 행정처리 능률 향상**

○ 일본식 성명 및 일본어 표기를 한글화하여 **일제잔재 청산**

○ 부책대장을 정형화된 공간정보 데이터로 구축하여 **국가자원의 영구적 보존 및 부동산정보 융복합 서비스 개발의 기반 마련**

담 당 자 공간정보팀장 박민철(☎ 1849), 담당자 안수천(☎ 1478)

Ⅳ 2022년 군정업무 추진실적

1 신속 정확한 민원처리

[1] 민원 처리현황 (추진중)

(2022. 9. 30. 기준 / 단위 : 건)

업 무 명	발급·처리 건수	비 고
계	351,494	
자 동 차	97,133	신규등록 1,940건, 이전등록 2,453건, 변경등록 5,130건, 압류등록 · 해제 23,589건, 저당등록 · 말소 · 이전 · 변경 57건, 말소등록 1,284건, 제증명발급 등 62,680건
건 설 기 계	2,629	신규등록 120건, 변경등록 205건, 이전등록 306건 말소등록 43건, 압류등록·해제 94건, 저당등록·말소·이전·변경 80건, 제증명 1,781건
창구·즉결민원	72,764	어디서나(FAX) 2,774건, 제증명 425건 인감증명 3,722건, 주민등록 등·초본 3,797건
일반·복합민원	90,686	단순 18,112건, 복합 2,913건, 고충 96건 즉결 제증명 66,633건, 즉결기타 2,932건
기 타 민 원	5,630	여권 1,243건, 건축물대장 발급 4,300건, 개별 공시지가확인원 70건, 부동산중개업등록 17건
지 적 민 원	10,246	측량성과검사 2,174건, 토지이동정리 4,134건 지적불부합지 정리 207건, 등기촉탁 3,731건
토 지 민 원	28,868	토지(임야)대장 14,547건, 토지이용계획확인원 1,145건 임야·지적도 2,335건, 부동산 종합증명서 68건, 부동산 등기용 등록 증명서 463건, 지적공부 소유권정리 10,305건
토 지 거 래	7,019	부동산실거래 6,182건, 검인 823건 토지거래 허가 14건
철 도 승 차 권	786	철도승차권 판매 786건
세 무	29,664	취득세 13,518건, 등록면허세 16,146건
건축물대장정리	4,059	소유권변경 3,612건, 건축물 등기촉탁 30건 신규생성·표시변경·증축 417건
측 량 접 수	2,010	분할 607건, 경계복원 994건, 현황 351건, 등록전환 58건

향 후 계 획	◆ 신속 정확한 민원처리 지속 추진
담 당 자	민원행정팀장 배미자(☎ 1810), 담당자 윤채희(☎ 1244)

2 군민 중심의 맞춤형 민원서비스 추진

[1] 유기한 민원 처리현황 (추진중)

(2022. 9. 30. 기준 / 단위 : 건)

민원 구분		계	처리						처리중
			해결	불가	반려	취하	이첩이송	기타	
계		90,576	89,518	25	63	215	14	88	653
고충민원	소계	982	953	10	1	6	5	4	3
	건의	703	693	2	0	5	2	0	1
	이의	102	101	0	0	0	0	0	1
	진정	92	75	7	1	1	3	4	1
	질의	85	84	1	0	0	0	0	0
허가		2,907	2,788	5	15	42	0	0	57
인가		134	128	0	0	4	0	0	2
기타		86,553	85,649	10	47	163	9	84	591

향후 계획	◆ 유기한 민원 처리상황 상시점검 추진
담당자	민원행정팀장 배미자(☎ 1810), 담당자 오정은(☎ 1246)

[2] 민원처리 고객 만족도 조사 (추진중)

◈ 대　　상 : 본청 2일이상 유기한 민원사무 ◈ 기　　간 : 2022. 1. 1. ~ 12. 31. ◈ 조사지표 : 용이성, 친절성, 신속성, 공정성, 적극성, 개선·건의사항 ◈ 조사방법 : 민원사무 종결 후 부서별 표본 추출조사 ◈ 주요내용 : 민원사무 처리과정의 만족도 조사 및 문제점·개선사항 도출로 민원서비스 개선

❍ 2022년 상반기 민원처리 고객만족도 조사결과
- 2022년 1/4분기 조사결과 : 만족도 평균 94.2%
- 2022년 2/4분기 조사결과 : 만족도 평균 95.6%

향 후 계 획	◆ 민원인 불편사항 및 개선의견 수렴·반영을 통한 만족도 향상
담 당 자	민원행정팀장 배미자(☎ 1810), 담당자 오정은(☎ 1246)

[3] 민원처리 스피드지수 제도 운영 (추진중)

◈ 대　　상 : 2일이상 30일이하 유기한 민원 ◈ 조사방법 : 매 익월 10일 이내 법정 민원처리기간 대비 민원처리 단축기간 산출 ◈ 주요내용 : 매월 유기한 민원처리 스피드지수 산출 결과 부서별 공개하여 부서별 선의의 경쟁을 유도하여 민원처리 신속성 제고 (최우수 300천원, 우수 200천원, 장려 100천원)

❍ 우수부서 시상 : 매 분기별 1회 (상위 3개부서)

향 후 계 획	◆ 매월 유기한 민원 스피드지수 산출결과 부서별 공개로 민원처리 신속성 향상 제고
담 당 자	민원행정팀장 배미자(☎ 1810), 담당자 오정은(☎ 1246)

[4] 민원후견인제도 운영 (추진중)

◈ 대　　상 : 2개 이상 부서 협의를 요하는 민원, 고충민원, 10일 이상 복합민원 ◈ 운영인원 : 31명(본청 팀장급) ◈ 주요내용 : 민원인이 행정기관을 재방문하지 않고 민원을 종결할 수 있도록 처음부터 끝까지 후견으로 지정된 담당공무원이 민원인을 지원하는 민원 1회 방문처리 제도

❍ 2022. 1. ~ 9. : 민원후견인제도 운영실적 (35건)

향 후 계 획	◆ 민원후견인제도 지속 추진
담 당 자	민원행정팀장 배미자(☎ 1810), 담당자 오정은(☎ 1246)

[5] 비대면 여권 온라인 간편 서비스 운영 (추진중)

◈ 대　　상 : 전 군민 ◈ 사 업 비 : 비예산 ◈ 주요내용 : 여권재발급 신청 시 민원창구를 직접 방문하지 않아도 온라인(정부24)으로 신청·발급 처리 가능한 온라인 비대면 맞춤형 민원서비스 확대

❍ 2022. 1. ~ 2. : 군 홈페이지를 통한 여권 온라인 간편 서비스시행 홍보

❍ 사업효과 : 온라인 여권 재발급 신청 67건

향 후 계 획	◆ ~ 2022. 12. : 간편 서비스사업 지속 홍보를 통한 여권 온라인 신청 확대
담 당 자	민원행정팀장 배미자(☎ 1810), 담당자 오은희(☎ 1249)

3 건전하고 투명한 부동산 거래질서 확립

[1] 토지거래허가구역 지정·운영 (추진중)

◈ 대　　상 : 홍북읍 일원
◈ 지정기간 : 2020. 11. 4. ~ 2022. 11. 3.(2년간)
◈ 사 업 비 : 비예산
◈ 주요내용 : 충남혁신도시 지정에 따라 토지거래허가구역으로 지정하여 부동산투기 사전차단으로 혁신도시의 성공적 안착

❍ 토지거래허가 신청 및 승인 : 59건 25,030.5㎡
- 2020년 : 1필지 263㎡
- 2021년 : 44필지 14,422.8㎡
- 2022년 : 14필지 10,344.7㎡

❍ 토지거래허가 토지의 이용실태 조사 : 2회 35필지 17,607.2㎡
- 적　정 : 28필지 15,376.9㎡
- 미이행 : 7필지 2,230.3㎡ 이행명령 → 10. 12. 이행완료

향 후 계 획	◆ 2022. 11. 3. : 토지거래허가구역 재지정 및 해제 여부에 따라 - 재지정 : 허가신청자에 대한 현장확인 후 허가 - 해제 : 기존 허가자에 대한 토지이용의무 해제 통보
담 당 자	토지정책팀장 공필재(☎ 1811), 담당자 최병찬(☎ 1257)

[2] 부동산중개업 점검 (추진중)

◈ 대　　상 : 관내 127개소
◈ 점검횟수 : 연 4회 (127곳*4회 = 508회 점검)
◈ 주요내용 : 「공인중개사법」 제37조 의거 중개업소 점검

○ 부동산 중개업소 점검
- 단속시기 : 정기 4회(분기별 1회), 수시 (봄·가을 이사철 등)
- 민원발생지역, 등 중점 단속
  * 중개업자 현황 ('22.10월 말) 127개소(공인중개사 124, 중개인 3)
  * 2022년 점검 위반사항 적발 : 11건 (과태료 7, 고발 1, 현지시정 3)
- 필요시 세무서 및 경찰서 인력지원 후 합동 지도·점검
- 단속 후 위법행위자 처분 및 사법기관(세무서) 통보

주요 점검 사항
- 2022년 개정된 공인중개사법 시행령(확인·설명) 등 홍보 후 단속
- 자격증 불법 양도·대여 및 부동산 인터넷 표시·광고 위반 행위 등
- 계약서 및 중개대상물 확인·설명서, 작성 및 보관 적정성
- 법정 의무게시물 이행 (자격증, 등록증, 수수료요율표, 사업자등록증)
- 중개보수 과다 징수, 옥외광고물(간판) 표기 준수 여부 등 확인

○ 추진실적
- 연 3회 점검 ⇒ 고발 1, 과태료 부과 7건, 10,350천원, 현지시정 3건

향 후 계 획	◆ 부동산 중개업소 분기 지도·점검 결과 ⇒ 道 제출
담 당 자	토지정책팀장 공필재(☎ 1811), 담당자 김미영(☎ 1976)

[3] 부동산 거래관리시스템을 통한 정밀조사 (추진중)

◈ 대　　상 : 관내 부동산 거래
◈ 사 업 비 : 비예산
◈ 사업내용 : 부동산거래관리시스템 모니터링을 통해 부동산실거래 지연신고 및 허위신고 의심사례 정밀조사

○ 2022년 부동산 거래 정밀조사 과태료 부과·징수

전체 실거래 신고 건수	조사건수	실거래 신고위반 과태료 부과(건)	과태료 부과금액 (원)	과태료 징수금액 (원)	기타
6,182	176	12	8,791,400	8,791,400	

※ 과태료부과 12건 : 거짓신고 4건(7,680,000원), 부동산거래 지연신고 4건(960,000원) 등기해태 4건(151,400원)

향 후 계 획	◆ ~ 2022. 12. : 지속적인 부동산거래관리시스템 모니터링으로 부동산거래 지연 및 허위신고자 등에 대한 과태료 부과 징수
담 당 자	토지정책팀장 공필재(☎ 1811), 담당자 김미영(☎ 1976)

4 정확한 지적관리로 군민의 재산권 보호

[1] 지적문서 전산화 (완료)

◈ 대　　상 : 지적문서 77,481면(토지이동결의서, 측량결과도, 면적측정부)
◈ 사 업 비 : 50백만원 (군 50)
◈ 주요내용 :
- 지적문서 기록물을 디지털화(스캐닝 및 DB구축)
- 디지털화된 정보를 관리시스템에 탑재

○ 추진내역
- 2022. 2. 4. : 정보화사업 보안성 검토 완료
- 2022. 3. 23. : 계약 및 사업자 선정 완료
- 2022. 3. 24. : 지적문서 전산화 사업 착수
- 2022. 6. 24. : DB구축 검수 및 사업완료

향 후 계 획	지적문서 전산화 완료
담 당 자	지적팀장 박종연(☎ 1812), 담당자 윤영준(☎ 1981)

[2] 효율적인 지적관리를 위한 국·공유지 토지합병 (추진중)

◈ 대　　상 : 홍성군 국·공유지 중 합병가능 토지
◈ 사 업 비 : 비예산
◈ 주요내용 :
- 국·공유지 관리의 효율성 제고를 위한 인접토지 합병 추진
- 국·공유지 도로 및 청사 등 합병가능 토지 발굴 및 지적공부정리

○ 추진내역
- 2022. 1. ~ 6. : 합병 가능한 대상 필지 검토 및 발췌
- 2022. 7. ~ 10. : 담당부서 재산관리관에 합병신청 요청 진행 중

향 후 계 획	◆ 2022. 11. : 담당부서 재산관리관에 합병신청 접수 ◆ 2022. 12. : 지적공부 정리 및 등기촉탁 후 정리 결과 통지
담 당 자	지적팀장 박종연(☎ 1812), 담당자 장경호(☎ 1414)

5 부동산 소유권 이전등기 등에 관한 특별조치법

[1] 부동산 소유권 이전등기 등에 관한 특별조치법 (추진중) 현안

◈ 대　　상 : 1995. 6. 30. 이전에 매매, 증여, 교환 등으로 사실상 양도된 부동산, 상속 부동산과 미등기 부동산
◈ 사업기간 : 2020. 8. 5. ~ 2022. 8. 4. (접수기간)
* 확인서 발급 및 등기신청 : 2023. 2. 6.까지
◈ 총사업비 : 19백만원 (국 9, 군 10)
◈ 사업내용
- 미등기 및 등기부의 기재가 실제 권리관계와 일치하지 않는 부동산을 용이한 절차에 따라 등기하여 권리관계 일치

❍ 추진실적

2022. 10. 11. 기준 / 단위 : 건(필지)

신 청	진 행		완 료		
접 수	공 고 진 행	이의신청 접 수	확인서 결 정	이의신청 기 각	확인서 취 하
1,343 (1,904)	195 (303)	64 (92)	885 (1,236)	174 (223)	25 (50)

향 후 계 획	◆ 2022. 11. 14. : 확인서 발급 신청 공고 만료 ◆ ~ 2023. 2. 6. : 확인서 발급 및 등기소 등기신청 독려
담 당 자	공간정보팀장 박민철(☎ 1849), 담당자 곽영태(☎ 1413)

6 부동산 종합공부 토지(임야)대장 소유권 정비

[1] 부동산 종합공부 토지(임야)대장 소유권 정비 (추진중)

◈ 대　　상 : 지적공부(토지·임야대장)
◈ 사 업 비 : 비예산
◈ 사업기간 : 2022. 1. ~ 12.(연중)
◈ 주요내용
- 부동산 등기부와 토지(임야)대장의 소유권이 불일치하는 필지를 정비하여 부동산 등기부와 일원화
- 지적공부 정리 후 토지표시변경 등기가 누락된 토지를 촉탁 의뢰

❍ 추진 실적 : 13,200건
- 소유권 정리 : 10,281건
- 법원 행정처 요청 건 : 353건
- 전자촉탁 의뢰 : 2,312건
- 수기촉탁 의뢰 : 254건

향 후 계 획	◆ ~ 2022. 12. : 부동산 종합공부 토지(임야)대장 소유권 지속 정비 실시
담 당 자	공간정보팀장 박민철(☎ 1849), 담당자 안수천(☎ 1478)

7 중요 지적기록물 영구보존 관리체계 확립

[1] 비법인 등록대장 전산화 구축 (완료)

◈ 대　　상 : 법인 아닌 사단·재단 등록번호 부여 관련 서류
- 생산년도 : 1987. 3. 1. ~ 2021. 12. 31.

◈ 사 업 비 : 9백만원 (군 9)

◈ 사업기간 : 2022. 4. ~ 6.

◈ 주요내용
- 비법인 등록대장 문서의 전산화로 기록물 영구보존 및 관리
- 방대한 영구 보존문서의 보관 및 관리

❍ 사업대상 : 약 19,500면/A4

-	-	-	-	-
비법인 등록대장 (법인 아닌 사단·재단)	19,500	A4	1987. 3. 1. ~ 2021. 12. 31.	전체

❍ 추진내용
- 비법인 등록대장 문서의 전산화를 위한 디지털화(스캐닝) 및 데이터베이스 구축
- 지적문서통합관리프로그램의 기능개선 및 업그레이드

❍ 추진실적
- 2022. 3. 15. : 비법인 등록대장 전산화 구축 용역 계약
- 2022. 4. ~ : 전산화 구축용역 착수
- 2022. 6. 30. : 비법인 등록대장 구축 완료

향 후 계 획	◆ ~ 2022. 12. : 비법인 등록대장 구축 점검 및 오류사항 수정
담 당 자	공간정보팀장 박민철(☎ 1849), 담당자 안수천(☎ 1478)

8 무인비행장치(드론) 활용 고해상 정사영상 구축

[1] 무인비행장치(드론)활용 정사영상 제작 (추진중)

◈ 대　　상 : 군정업무 전반
◈ 사 업 비 : 비예산
◈ 주요내용
- 드론을 이용하여 주요지역 변천과정을 정사영상 및 항공사진을 촬영하여 행정업무에 활용
- 필요부서에 항공사진 촬영 및 정사영상 제작 제공

○ 추진내역
- 2022. 1. 무인비행장치(드론) 운용 계획 수립
- 2022. 1. 항공촬영 신청알림
- 2022. 2. ~ 12. : 정사영상 촬영 및 제작·제공

○ 추진실적
- 서부면 갯벌지도 제작외 27건, 41.69㎢

촬영신청일	범 위 (지역)	면 적 (㎢)	이용목적	촬영일	자료제공
계		41.69			
3.7.	서부면 갯벌	19.0	갯벌지도 제작	2월~8월	9.30.
7.28.	홍주종합경기장	-	을지연습 실제훈련	8.24.	8.24.
자체	옥암지구 도시개발사업지구	0.9	홍성군청 이전 예정지 정사영상 제작	2.28.	자체 보관
자체	내포 첨단산업단지 진입도로	2.1	내포 첨단산업단지 진입도로 정사영상 제작	2.28.	자체 보관
자체	홍성읍내 외 9개지역	16	읍·면 소재지 변화과정 기록	2월~10월	자체 보관
2.15.	내포산업단지 내 공원	1.0	체육시설관리	2.24.	3.3.
3.23.	13개 마을	-	청년마을조사단 마을지 제작	매월 2~3개 마을	촬영즉시
7.15.	홍성군청 청사주변	0.22	군청사 환경정비 전,후 대비	8월 중	9.21.
7.22.	금마 송강 산26-1주변	0.08	행정재산취득 심의회 자료	7.25.	7.25.
7.22.	홍주성 일원	0.4	홍주성 복원사업 사업인증 신청	7.27.	8.2.

7.25.	홍성 남장 344-4번지 외 3건	0.9	주택건설사업계획 승인관련 자료	7.27, 8.4	8.25.
7.26.	광천 전통시장	0.02	광천 장옥 노후화 조사	8.4.	8.9.
7.26.	서부 남당 160-8외 1건	0.5	추계도로정비 평가자료	8.18.	8.22.
8.4.	갈산 공원묘지 주변	1.3	자연장지 관련자료	9.26.	10.7.
10.5.	내포 홍예공원 주변	0.27	홍예공원 연도별 관리	10.11.	-

향 후 계 획	◆ ~ 2022. 12. : 읍·면 행정복지센터 주변 영상 촬영 부서 신청을 받아 촬영 및 정사영상 제작 제공
담 당 자	**도로명주소팀장 김희천(☎ 1862), 담당자 최진배(☎ 1427)**

[2] 디지털 갯벌지도 시범 구축사업 촬영 지원 (완료)

◈ 대　　상 : 서부면 일원 갯벌
◈ 사 업 비 : 비예산
◈ 주요내용
- 충청남도와 협업으로 드론을 이용한 갯벌 정사영상 지도 제작 및 활용
- 갯벌의 변화모습, 지형정보 등 디지털 갯벌지도 제작과 지적공부 미등록 섬조사 등으로 효율적인 국토관리 기여

○ 서부면 궁리 ~ 남당리 갯벌 정사영상 촬영 및 제작(약 21.3㎢)
○ 서부면 죽도 및 갯벌 정사영상 촬영 및 제작(약 1.1㎢)
○ 충청남도 디지털 갯벌지도 제작관련 자료제공 완료

향 후 계 획	◆ ~ 2022. 12. : 디지털 갯벌지도 제작 지원 및 콘텐츠 개발 등
담 당 자	**도로명주소팀장 김희천(☎ 1862), 담당자 최진배(☎ 1427)**

9 주소정보시설 관리

[1] 도로명판 확충 (완료)

◈ 대　　상 : 관내 도로명판 미설치 교차로, 골목길 등 ◈ 수　　량 : 110개소 ◈ 사 업 비 : 21백만원 (도 6, 군 15) ◈ 주요내용 : 도로명주소 사용의 기본 시설인 도로명판을 확충하여 위치 찾기 편의 제공

❍ 추진내용

- 2022. 4. : 설치위치 조사
- 2022. 5. : 현장설치 및 준공
- 2022. 10. : 도로명판 확충 2차 설치위치 조사, 현장설치 및 준공

향 후 계 획	◆ ~ 2022. 12. : 도로명판 사후관리 실시
담 당 자	도로명주소팀장 김희천(☎ 1862), 담당자 최진배(☎ 1427)

[2] 사물주소판 제작 설치 (완료)

◈ 대　　상 : 버스정류장, 택시승강장 등 ◈ 수　　량 : 657개소 ◈ 사 업 비 : 40.9백만원 (군 40.9) ◈ 주요내용 : 군민 생활과 밀접한 사물에 주소를 부여하고 긴급상황 발생시 신고 등을 위한 위치 안내 체계 마련

❍ 2022. 3. : 설치장소 조사

❍ 2022. 4. ~ 5. : 현장설치 및 준공

향 후 계 획	◆ ~ 2022. 12. : 사물주소판 사후관리 실시
담 당 자	도로명주소팀장 김희천(☎ 1862), 담당자 최진배(☎ 1427)

[3] 주소정보시설 일제조사 (완료)

◈ 대　　상 : 건물번호판, 도로명판, 기초번호판, 지역안내판
◈ 수　　량 : 33,691개소
◈ 사 업 비 : 16백만원 (도 4.8, 군 11.2)
◈ 주요내용 : 주소정보시설에 대한 일제조사를 실시하여 적기에 유지·관리를 통해 주소 활용 불편 해소 및 시설물 낙하 등으로 인한 안전사고 사전예방

○ 시설현황

건물번호판	도로명판	기초번호판	지역안내판
29,630개소	3,521개소	524개소	16개소

○ 2022. 1. ~ 계속 : 건물번호판 일제조사
○ 2022. 5. ~ 6. : 도로명판, 기초번호판, 지역안내판 현지조사 실시
○ 2022. 6. : 상반기 주소정보시설 일제조사 완료
○ 2022. 10. : 훼손·망실 분 유지보수, 재설치 및 준공

향 후 계 획	◆ ~ 2022. 12. : 유지보수 및 재설치 시설물 사후관리 철저
담 당 자	도로명주소팀장 김희천(☏ 1862), 담당자 최진배(☏ 1427)

[4] 국가지점번호판 설치 (완료)

◈ 대 상	: 내포문화숲길 인물3길(숲길방문자센터 ~ 척괴마을)
◈ 수 량	: 20개소
◈ 사 업 비	: 20백만원 (도 6, 군 14)
◈ 주요내용	: 국민 안전을 위해 산악·해안 등 위험지역에 응급상황 발생시 활용할 수 있는 지점번호판 설치

❍ 2022. 4. : 설치장소 선점, 표기위치 현지측량 및 설치

❍ 2022. 5. : 현장검증 및 준공

❍ 2022. 5. : 국가지점번호판 설치 결과 통보(홍성소방서, 홍성경찰서)

향 후 계 획	◆ ~ 2022. 12. : 국가지점번호판 사후관리 실시
담 당 자	도로명주소팀장 김희천(☎ 1862), 담당자 최진배(☎ 1427)

10 2021년 지적재조사

[1] 2021년 지적재조사 (추진중)

현안

◈ 대　　상 : 홍성오관3지구 외 1개 지구
◈ 사 업 비 : 487백만원 (국 487)
◈ 사 업 량 : 2,537필지, 3,110,435㎡
◈ 사업기간 : 2021. 1. ~ 2022. 12.
◈ 주요내용 : 토지의 실제현황과 일치하지 않는 지적공부의 등록사항을 바로잡고 종이에 구현된 지적을 디지털지적으로 전환

재조사지구	사업량	사업비	위　치
홍성오관3지구	179필지/ 39,579㎡	32	홍성읍 오관리 507-1번지 일원
광천운용1지구	2,358필지/ 3,070,856㎡	455	광천읍 운용리 1-1번지 일원 (광천읍 대평리, 월림리, 홍동면 홍원리, 장곡면 가송리 일부 포함)

○ 추진내역
- 2022. 1. ~ 6. : 현장상담소 운영 및 경계협의
- 2022. 6. ~ 7. : 지적확정예정조서 작성 및 통보
- 2022. 7. ~ 8. : 제출 의견 수렴 및 검토
- 2022. 9. 16. : 경계결정위원회 개최

향 후 계 획	◆ 2022. 11. : 경계결정위원회(이의신청분) 개최 ◆ 2022. 12. : 사업완료공고 및 지적공부 정리
담 당 자	지적재조사팀장 이영철(☎ 1861), 담당자 임규현(☎ 1746), 박소현(☎ 1749), 송재민(☎ 1977)

V 부서별 주요통계

(2022. 9. 기준)

○ 민원처리현황

(단위 : 건)

구 분	민원유형별				
	합 계	단순민원	복합민원	고충민원	즉결민원
2020년	152,828	25,894	3,974	147	122,813
2021년	116,597	25,630	4,077	152	86,738
2022년	90,686	18,112	2,913	96	69,565

○ 자동차 등록 현황

(단위 : 대)

구 분	합 계	승용차	승합차	화물차	특수자동차
2020년	54,452	39,296	1,897	12,949	310
2021년	55,217	40,255	1,831	12,828	303
2022년	55,719	4,0711	1,776	1,2898	334

○ 건설기계 등록 현황

(단위 : 대)

구 분	합 계	불도저	굴착기·로더	지게차	덤프트럭	그 외 건설기계
2020년	2,738	11	1,473	842	252	160
2021년	2,770	11	1,451	890	261	157
2022년	2,897	14	1,538	918	254	173

○ 개별공시지가 현황

(단위 : 필지수)

구 분	전체 필지수(A)			조사・산정 필지 수(B)			검증 비율 (%)	표준지
	계	사유	국・공유	계	사유	국・공유		
2020년	243,872	186,910	56,962	240,344	183,459	56,885	65	2,817
2021년	245,201	187,865	57,336	241,577	184,320	57,257	67	2,890
2022년	246,691	188,336	58,355	243,187	184,944	58,193	66	3,013

※ 부동산 중개업소 : 127개소(중개사 124 중개인 3)

○ 지적관리현황

(단위 : 필지수, ㎢)

구 분	총 계		전		답		대지		임야		기타	
	필지	면적	필지	면적	필지	면적	필지	면적	필지	면적	필지	면적
2020년	245,199	446.695	59,653	60.297	54,519	97.208	34,788	18.242	32,819	193.274	63,420	77.675
2021년	246,705	446.697	59,765	60.147	54,509	96.805	35,148	18.554	33,031	192.470	64,252	78.721
2022년	247,020	446.692	59,716	60.099	54,433	96.701	35,284	18.645	32,976	192.304	64,611	78.943

※ 지적기준점 현황 : 13,540점(삼각 24, 보조삼각 152, 도근 13,364)
원터치 부동산정보열람시스템 : 15개소

○ 도로명주소 현황

(단위 : 개)

구 분	총 계		도로명판		기초번호판		상세주소		국가지점번호판	
	누계	당해	누계	당해	누계	당해	누계	당해	누계	당해
2020년	4,743	340	3,327	231	524	0	483	84	492	25
2021년	5,004	261	3,521	194	524	0	530	47	518	26
2022년	5,228	135	3,631	110	524	0	535	5	538	20

복 지 정 책 과

- 2022년 주요업무 결산
- 2023년 업무여건 및 주요 추진사항
- 2023년 주요업무계획
- 2022년 군정업무 추진실적
- 부서별 주요통계

Ⅰ 2022년 주요업무 결산

1 2022년 군정 주요성과

○ 코로나19 생활지원비, 한시긴급생활지원, 긴급복지지원, 감염취약계층 자가진단키트 지원을 통해 격리 군민과 감염취약계층의 생활 안정 지원

- 생활지원비(13,400명 3,994백만원), 한시긴급생활지원(3,975건 1,672백만원)
- 긴급복지(433건 329백만원), 자가진단키트(12,893명 300백만원)

○ 보훈 가족 예우 강화를 위한 충령사 완경사 진입로 설치

○ 사회보장급여 신청자에 대한 기준(국민기초수급-부양의무자)완화 및 통합조사 관리 지원으로 저소득층 생활 안정 도모

- 신청 접수 3,353건, 생계급여 20,811가구 9,894백만원 지급

○ 복지위기 가구 및 사례관리로 수요자 중심의 맞춤형 통합 서비스 제공

- 사례관리 가구 선정 및 서비스 연계 지원 : 5,771건
- 일사천리 생활복지 기동반 운영 지원 : 221건

○ 저소득층 자립을 위한 기반 조성

- 자활근로자 지원(115명), 자산형성 지원(140명)
- 충남홍성지역자활센터 건립 공사 착공

○ 민관협력 및 주민 욕구를 반영한 제5기 지역사회보장계획 수립

- 전문가 회의 7회, 욕구 조사 95명, 분과 회의 36회

Ⅱ 2023년 업무여건 및 주요 추진사항

2023년 업무여건

○ 기초생활보장 및 복지사업의 기준이 되는 **기준 중위소득 최대폭 인상**

- 공공 서비스 수혜자 증가, 생계급여를 비롯한 복지급여 인상

○ 충남홍성지역자활센터 준공으로 일하고 싶은 **자활환경 조성**

- 자활 참여율와 참여자들의 자긍심을 높이고 다양한 자활 서비스 제공이 가능한 일터 마련

○ **국가유공자 예우 강화**로 보훈 문화 확산

○ 위기가구 발굴시스템(사회보장정보시스템)의 위기 정보 확대

- 확대된 **빅데이터 활용으로 복지 사각지대 최소화**

2023년 주요 추진사항

○ 기준 중위소득(5.47%)인상에 따른 **복지대상자 조사·관리** 철저

- 대상자 확대로 복지 사각지대를 해소하고 예산 누수를 방지하여 복지 체감도와 신뢰도 제고

○ 자활사업단의 통합 운영 및 저소득층 자산형성 지원 확대

○ 미서훈 독립운동가 발굴로 독립유공자의 희생과 애국정신 함양

○ 읍·면 중심의 **찾아가는 보건복지서비스 강화**를 위한 **복지-보건-의료** 통합사례관리 체계 구축

Ⅲ 2023년 주요업무계획

【1】 홍성군 보훈회관 증축

현안

❖ 협소한 보훈회관을 증축하여 9개 보훈단체의 통합 및 화합의 공간을 확보하고 단체 간 형평성을 제고하고자 함.

▣ 사업개요

○ 사업기간 : 2022. 1. ~ 2023. 12.

○ 사 업 비 : 750백만원 (국 210, 도 162, 군 378)

- 2022년 예산 : 267백만원 (국 105, 도 81, 군 81)
- 2023년 예산 : 483백만원 (국 105, 도 81, 군 297)

○ 위 치 : 홍성읍 의사로72번길 41-8

○ 사업내용

- 1층 자활센터 이전에 따른 리모델링으로 단체 사무실 마련
- 회원 휴식 공간 및 회의실 마련을 위한 4층 수직 증축

▣ 그동안 추진사항

○ 2022. 3. : 2022년 보훈회관 증축 예산 확보(국·도비)

○ 2022. 4. : 충남서부보훈지청과 업무 협의(2회)

○ 2022. 9. : 보훈단체협의회 업무 협의

▣ 향후계획

○ 2022. 11. ~ 12. : 보훈회관 구조안전진단 추진

○ 2023. 1. ~ 12. : 착공 및 준공

▣ 기대효과

○ 공간적 통합과 화합으로 보훈단체 운영 활성화에 기여

○ 나라 사랑 정신을 선양하고 국가유공자 및 보훈단체에 대한 예우 강화

담 당 자 복지정책팀장 김성호(☎ 1848), 담당자 강경규(☎ 1510)

【2】「충남홍성지역자활센터」 신축 현안

❖ 지역자활센터 건립으로 자활 일자리를 확대하고 자활근로자들의 자활 능력을 고취시켜 자립의 발판 마련
❖ 지역자활센터와 자활사업단을 통합 운영하여 효율성 증대

▣ 사업개요

○ 총사업비 : 6,378백만원 (국 1,000, 도 937, 군 4,441)
○ 사업기간 : 2019. 10. ~ 2023. 9.
○ 위　　치 : 홍성읍 옥암리 1257일원
○ 연 면 적 : 1,454.85㎡ (지상3층, 지하1층) / 부지면적 : 2,169.1㎡
○ 주요내용 : 1층 카페, 본래순대, 찬들누룽지 사업단 / 2층 사무실, 구내식당 / 3층 회의실 및 작업장 / 지하1층 기계실

▣ 추진현황

○ 2022. 4. : 공사비 道 계약심사, 설계 완료
○ 2022. 8. 30. : 공사 착공
○ 2022. 9. : 통합건설사업관리 용역 착수, 가설공사(펜스, 컨테이너 등) 완료

▣ 향후계획

○ 2022. 10. ~ 12. : 토공, 파일공사 완료, 철근, 콘크리트 공사 시작
○ 2022. 12. ~ 2. : 동계 공사 중지
○ 2023. 2. ~ 4. : 공사 재개, 철근, 콘크리트, 석공사 완료
○ 2023. 4. ~ 7. : 전기, 통신, 소방 공사 완료
○ 2023. 7. ~ 9. : 내부 건축 공사 완료, 최종 안전검사 및 보완공사
○ 2023. 9. : 충남홍성지역자활센터 준공

▣ 기대효과

○ 자활센터 및 자활사업단 통합 운영으로 임차료 절감 및 효율성 증대
○ 자활근로자 일자리 창출 및 지역 상권 활성화 기대

담 당 자 생활보장팀장 이은미(☎ 1503), 담당자 이용준(☎ 1321)

【3】 홍성의 숨은 독립운동가 찾기 현안

❖ 지역 출신의 숨은 독립운동가(미서훈자)를 군 차원에서 발굴하고 서훈 추진하여 독립운동가의 공훈을 기리고자 함.

▣ 사업개요

○ 사업기간 : 2022. 5. ~ 2023. 2.
○ 총사업비 : 20백만원 (군 20)
○ 사업대상 : 홍성 출신 미서훈 독립운동가
○ 사업내용 : 홍성 출신 미서훈 독립운동가 발굴, 개인별 공적조서 작성 및 서훈 신청
○ 용역업체 : 충청남도 역사문화연구원(원장 이필영)

▣ 그동안 추진사항

○ 2022. 3. : 예산 반영(1회 추경)
○ 2022. 5. : 연구용역 발주「홍성의 숨은 독립운동가 찾기」
○ 2022. 6. ~ 9. : 미서훈 독립운동가 확인 및 자료 수집
○ 2022. 10. : 320명 독립운동가 확인(200여명 서훈 신청 예상)

▣ 향후계획

○ 2022. 11. ~ 2023. 2. : 서훈 신청서 작성 및 신청
○ 2023. 2. : 완료(독립운동가 찾기 학술 자료집 제작)

▣ 기대효과

○ 홍성 출신 미서훈 독립운동가 발굴 및 적극적인 서훈 추진으로 홍성만의 독립운동 연구의 토대 마련
○ 홍성 지역의 역사적 의미 재조명 및 독립운동가 예우 강화

담 당 자 복지정책팀장 김성호(☎ 1848), 담당자 강경규(☎ 1510)

【4】 충남형 유급병가 지원 신규

❖ 유급휴가 등 보장의 사각지대에 있는 취약 계층에게 유급병가를 지원하여 질병의 조기 발견 및 적기 치료로 건강한 노동환경 조성

▣ 사업개요

○ 사업기간 : 2023. 1. ~ 12.

○ 사 업 비 : 40,500천원 (도 12,150, 군 28,350)

○ 대 상

- 홍성 거주자(입원일, 검진일 기준 1개월 전부터 심사완료일까지)
- 입원, 검진일 기간 동안 국민건강보험 지역가입자
- 근로소득자 또는 사업소득자
- 입원치료자 또는 국민건강보험공단 일반건강검진을 받은 자

※ 지원제외자 : 국민기초생활보장(생계급여) 긴급복지(생계지원) 등 타 지원 제도 수급자, 실업급여, 산재보험, 자동차보험 수혜자

○ 선정기준

- 소득기준 : 기준 중위소득 100%이하

(단위: 원/ 월)

구 분	1인 가구	2인 가구	3인 가구	4인 가구	5인 가구	6인 가구
100%	2,077,892	3,456,155	4,434,816	5,400,964	6,330,688	7,227,981

- 재산기준 : 일반재산액 1억 7천만원(토지, 건축물, 주택, 임차보증금 등)

○ 지원내용(현금, 계좌이체)

- 지원액 : 충남도 생활임금 시급 적용 10,840원/1일 8시간 86,720원
- 급여기간 : 연간 최대 14일/ 입원치료 13일, 공단 일반건강검진 1일

▣ 향후계획

○ 2022. 11. ~ 12. : 홍보

○ 2023. 1. ~ : 신청 접수 및 지원

▣ 기대효과

○ 입원 치료·검진받는 기간 중 소득 공백에 대해 생계유지를 지원하고 적기 치료로 건강한 노동환경 조성

담 당 자 복지정책팀장 김성호(☎ 1848), 담당자 윤민경(☎ 1546)

Ⅳ 2022년 군정업무 추진실적

1 국가유공자 예우 강화

[1] 국가보훈단체 운영 (추진중) 주요

◈ 대　　상 : 국가보훈단체(9개)
◈ 사 업 비 : 462백만원 (국 105, 도 81, 군 276)
◈ 주요내용 : 보훈회관 증축 및 보훈단체 운영지원 등 5개 사업

○ 국가보훈단체(9개) 운영지원 : 178백만원(군 178)
○ 홍성군보훈회관 증축 : 267백만원(국 105, 도 81, 군 81)
○ 충령사 위패봉안식 : 4백만원(군 4)
○ 보훈가족 위안잔치 : 8백만원(군 8)
○ 홍성영웅 액자 전달식 : 5백만원(군 5)

향 후 계 획	◆ 2022. 12. : 홍성 영웅 액자 전달식 추진(80명)
담 당 자	복지정책팀장 김성호(☎ 1848), 담당자 강경규(☎ 1510)

[2] 국가 지정 현충시설 관리 (추진중)

◈ 대　　상 : 현충시설 1개소(충령사)
◈ 사 업 비 : 240백만원 (도 9, 군 231)
◈ 주요내용 : 현충시설 관리 및 보수, 기간제 근로자 관리

○ 현충시설관리(기간제 근로자보수 등) : 70백만원(군 70)
○ 현충시설 등 건립 및 보수 : 30백만원(도 9, 군 21)
○ 충령사 완경사 진입로 설치 : 140백만원(군 140)

향 후 계 획	◆ 2022. 11. ~ 12. : 현충시설 개보수 지속 추진
담 당 자	복지정책팀장 김성호(☎ 1848), 담당자 강경규(☎ 1510)

[3] 호국·보훈의 달 행사 추진 (완료)

◈ 제67회 현충일 추념식
- ❍ 대　　상 : 600여명(보훈대상자, 유족 등)
- ❍ 사 업 비 : 18백만원 (군 18)
- ❍ 행사내용 : 식전공연, 추념식, 헌화, 분향 등

❍ 2022. 6. 6. : 행사 개최 완료

담 당 자 복지정책팀장 김성호(☎ 1848), 담당자 강경규(☎ 1510)

[4] 참전명예수당 및 보훈명예수당 지원 (추진중)

◈ 대　　상 : 참전유공자 및 배우자, 보훈대상자 및 배우자, 사망한 참전유공자, 생일을 맞은 참전유공자

◈ 사 업 비 : 2,560백만원(도 264, 군 2,296)

(단위 : 명, 백만원)

사 업 명	인원	예산액	집행액	1인당 지원액	비고
총 계	2,488	2,560	1,864		
참 전 명 예 수 당	590	1,440	1,003	20만원 /월	10월 기준
참전유공자 배우자	491	516	467	5만원, 10만원/월	
참전유공자 사망위로금	80	16	8	20만원 /1회	
참전유공자 생신축하금	600	30	20	5만원 /연1회	
충남 참전명예(복지)수당	532	264	184	2~3만원/월	
보 훈 명 예 수 당	173	204	160	10만원 /월	
보훈유공자 배우자	22	90	22	5만원 /월	

향 후 계 획 ◆ 2022. 11. ~ 12. : 신규 및 대상 자격 수시 확인 및 적기 지급

담 당 자 복지정책팀장 김성호(☎ 1848), 담당자 강경규(☎ 1510)

2 저소득층의 기초생활 보장 지원

[1] 기초생활보장 급여 적기지급 (추진중)

◈ 대　　상 : 기초생활보장 수급자
◈ 사 업 비 : 11,240백만원 (국 10,103, 도 783, 군 354)
◈ 주요내용 : 생계급여, 해산·장제급여, 교육급여 지급

○ 2022. 1. ~ 10. : 생계급여 지급(월평균 2,081가구, 누계 : 9,894백만원)
○ 2022. 1. ~ 10. : 해산·장제급여 지급(누계 : 82가구, 65백만원)
○ 2022. 1. : 교육급여 보조금 지원(도 교육청, 13백만원)

향 후 계 획	◆ 2022. 11. ~ 12. : 매월 생계급여 적기 지급 ◆ 2022. 11. ~ 12. : 해산·장제급여 신청 시 급여 적기 지급
담 당 자	생활보장팀장 이은미(☎ 1503), 담당자 김용주(☎ 1314)

[2] 저소득층 한시 긴급생활지원금 지원 (추진중)

◈ 대　　상 : 기초수급, 법정 차상위계층, 아동양육비 지원 한부모가족
◈ 사 업 비 : 1,961백만원 (국 1,961)
◈ 주요내용
- 지원내용 : 급여 자격별, 가구원 수별 차등 지급(1회, 한시 지원)
- 지원방식 : 업종 제한 가능한 선불형 카드 지급 (사용기한 2022년 이내로 제한)

○ 2022. 6. : 선불카드 업무협약 체결(농협은행 홍성군지부)
○ 2022. 7. : 보장시설 수급자 시설로 지원금 일괄 지급 (249가구)
○ 2022. 8. : 카드 배부 완료 (3,726가구)

향 후 계 획	◆ 2022. 11. : 저소득층 한시 긴급생활지원금 사용 독려 ◆ 2022. 12. : 정산
담 당 자	생활보장팀장 이은미(☎ 1503), 담당자 김용주(☎ 1314)

3 저소득층 자활역량 강화

[1] 「충남홍성지역자활센터」 운영 (추진중)

◈ 대　　상 : 충남홍성지역자활센터

◈ 위　　치 : 홍성읍 의사로72번길 41-8

◈ 운영법인 : 사회복지법인 기독교대한감리회(이사장 : 이철)

◈ 종 사 자 : 총 7명(센터장1, 실장1, 팀장5)

◈ 사 업 비 : 총391.2백만원 (국 263, 도 61.2, 군 67)

- 운　영　비 : 375백만원 (국 263, 도 56, 군 56)
- 처우개선비 : 12백만원 (도 4, 군 8)
- 정액급식비 : 4.2백만원 (도 1.2, 군 3)

◈ 주요내용

- 자활근로사업단 및 자활기업 설립·운영을 위한 종사자 인건비 지원
- 종사자 처우개선비 및 충남홍성지역자활센터 운영비 지원

❍ 분기별 자활센터 운영비 지급 : 375백만원

❍ 상·하반기 처우개선비 지급 : 12백만원

❍ 상·하반기 정액급식비 지급 : 4.2백만원

향 후 계 획	◆ 2022. 12. : 지역자활센터 보조금 정산
담 당 자	생활보장팀장 이은미(☎ 1503), 담당자 이용준(☎ 1321)

[2] 자활근로사업 지원 (추진중)

◈ 대　　상 : 기초생활수급자, 차상위계층 등 자활근로 참여자

◈ 사 업 비 : 1,682백만원 (국 1,514, 도 84, 군 84)

◈ 주요내용 : 자활사업대상자에게 근로의 기회 제공, 취업알선 등 자립·자활을 체계적으로 지원

◈ 사업단별 추진내용

(단위 : 명)

구 분	사 업 단 명	참여 인원	사 업 내 용
계		115	
시 장 진입형	푸　　드	3	홍주로국밥 운영
	찬들누룽지	6	누룽지 제조·판매
	스마일간병	6	유료간병
사 회 서비스형	종　　합	30	콘센트 조립, 사업단 지원
	주거편의서비스	5	해충 예방활동 및 일사천리 생활복지 기동반 운영
	부　　품	28	쇼핑백 제작, 이동빨래방 운영
	공　　예	5	홈패션, 공예품
	방　　역	3	방역, 소독
	빨래방사업단(예정)	-	빨래방 운영
Gate Way(자활참여 입문 과정)		2	자활자립계획 및 교육
자활기업 한시적 인건비 등 (주거복지센터, 클린환경센터, 만찬, 바로택배)		27	집수리(신/개축), 관공서 및 일반 청소, 반찬 제조 및 배달, 정부양곡배송

○ 분기별 자활근로 사업비 지급 : 1,682백만원

향 후 계 획	◆ 2022. 12. : 자활근로사업 위탁금 정산
담 당 자	생활보장팀장 이은미(☎ 1503), 담당자 이용준(☎ 1321)

[3] 자산형성 지원 (추진중)

◈ 대　　상 : 근로·사업소득이 발생하는 수급자, 차상위자, 중위소득 100%이하
◈ 사 업 비 : 279백만원 (국 251, 도 8, 군 20)
◈ 참여인원 : 140명
◈ 주요내용

구 분	통장명	대 상	지 원 내 용
개편 전 (2021)	희망키움1	생계·의료 수급자	3년 동안 매월 5만원 또는 10만원 저축 하면, 근로·사업소득 대비 일정비율의 근로소득장려금 지원(탈수급 조건)
	희망키움2	주거·교육·차상위계층	3년 동안 매월 10만원씩 저축하고, 근로활동을 계속할 경우 본인 저축액과 동일한 금액의 근로소득장려금 1:1 매칭 지원
	내일키움	자활근로 참여자	3년 동안 매월 5만원 또는 10만원 저축하면 본인 저축액과 동일한 금액의 내일근로장려금 1:1 매칭 지원 (탈수급 조건)
	청년 희망키움	만 15~39세 생계급여 수급청년	3년 동안 매월 근로·사업소득이 발생 시 근로소득장려금 및 근로소득공제금 지원(탈수급 조건)
	청년 저축계좌	만 15~39세 차상위계층 청년	3년 동안 매월 10만원 저축, 3년 간 근로활동 지속, 교육 이수 시 근로소득장려금 1:3 매칭 지원
개편 후 (2022)	희망저축1	생계·의료 수급자	3년 동안 매월 10만원 저축, 3년 간 근로활동 지속, 교육 이수 시 근로소득장려금 1:3 매칭 지원 (탈수급 조건)
	희망저축2	주거·교육·차상위계층	3년 동안 매월 10만원 저축, 3년 간 근로활동 지속, 교육 이수 시 근로소득장려금 1:1 매칭 지원
	(차상위이하) 청년내일 저축계좌	만 15~39세 차상위이하 청년	3년 동안 매월 10만원 저축, 3년 간 근로활동 지속, 교육 이수 시 근로소득장려금 1:3 매칭 지원
	(차상위초과) 청년내일 저축계좌	만 19~34세 차상위초과 청년	3년 동안 매월 10만원 저축, 3년 간 근로활동 지속, 교육 이수 시 근로소득장려금 1:1 매칭 지원

- 근로소득장려금 예탁처 : (재)한국자활복지개발원

○ 통장별 참여 인원 및 예탁내용

(단위 : 명, 천원)

구 분	참여인원	예산액	집행액	연도별 가입자
계	140	279,182	176,637	
희망키움통장 I	7	17,632	17,632	2021년도: 4 2020년도: 3 2019년도: 1 2018년도: 2 2017년도: 1
희망키움통장 II	16	31,800	16,899	2021년도: 10 2020년도: 9 2019년도: 22 2018년도: 16 2017년도: 43
내일키움통장	28	42,100	22,785	2021년도: 21 2020년도: 13 2019년도: 21 2018년도: 9 2017년도: 6
청년희망통장	3	28,225	20,521	2020년도: 4 2019년도: 1 2018년도: 2
청년저축계좌	13	59,100	49,000	2021년도: 4 2020년도: 12
희망저축계좌 I	3	18,600	5,800	2022년도: 3
희망저축계좌 II	3	8,000	5,200	2022년도: 3
(차상위이하) 청년내일저축계좌	36	12,312	4,800	2022년도: 36
(차상위초과) 청년내일저축계좌	31	61,413	34,000	2022년도: 31

향 후 계 획	◆ 2022. 11. ~ 12. : 통장 신규 가입 대상자 발굴 및 지원
담 당 자	생활보장팀장 이은미(☎ 1503), 담당자 이진우(☎ 1627)

[4] 일사천리 생활복지 기동반 운영 (추진중)

◈ 대　　상 : 기초생활보장수급자, 차상위계층, 희귀난치성 질환자
◈ 운영주체 : 충남홍성지역자활센터 주거 편의 서비스 사업단
※ 고급 기술 및 안전을 요하는 전기서비스는 전문업체에 의뢰
◈ 사 업 비 : 19.5백만원 (군 19.5)
- 주거편의서비스 : 1건 당 150천원 이내 지원
(재료비 110천원, 출동비 40천원)
- 병원동행서비스 : 출동비 40천원(관내), 60천원(관외)
◈ 주요내용
- 전등·수도꼭지 교체, 보일러 점검, 싱크대 보수, 방충망 설치 등 생활 불편 사항 처리, 관내·외 병원 이동 및 진료 동행

○ 서비스 지원 현황

(단위 : 건)

총건수	전기시설	배관설비	소규모수선	병원동행	비 고
221	24	13	83	101	2022.10.기준

○ 상·하반기 일사천리 생활복지 기동반 보조금 지급 : 19.5백만원

향 후 계 획	◆ 2022. 12. : 일사천리 생활복지 기동반 보조금 정산
담 당 자	생활보장팀장 이은미(☎ 1503), 담당자 이용준(☎ 1321)

4 저소득층 의료급여 및 건강보험료 지원

[1] 의료급여 수급권자 진료비 지원 (추진중)

◈ 대　　상 : 의료급여 수급권자 2,125가구/ 2,615명
◈ 사 업 비 : 742백만원 (군 742)
◈ 주요내용
- 수급권자 가구에 발생하는 질병, 부상, 출산 등에 대한 의료급여 서비스(진찰·검사, 치료 등) 제공 및 진료비 지원
- 진료비예탁금 지급방식
  군비 부담금(742,044천원)을 충청남도에 예탁하고 도에서 건강보험공단으로 예치
  ⇒ 의료급여 비용 지출은 건강보험공단에서 지급

구 분			1종	2종
외래	1차 의료급여기관	의원	1,000원	1,000원
		보건기관	무 료	무 료
		약국	500원	500원
	2차 의료급여기관		1,500원	의료급여비용 총액의 15%
	3차 의료급여기관		2,000원	의료급여비용 총액의 15%
입원(1,2,3차 의료급여기관)			무료	의료급여비용 총액의 10%

○ 추진내역 및 실적

(단위: 명, 건, 천원)

구 분	진료인원	진료건수	기관부담금
계	2,878	94,954	**474,809**
1종	2,360	83,446	449,744
2종	543	11,508	25,065

향 후 계 획	◆ 2022. 11. ~ 12. : 진료내역 검토 및 해당 병·의원 및 약국에 진료비 지원
담 당 자	생활보장팀장 이은미(☎ 1503), 담당자 박성호(☎ 1457)

[2] 의료급여 현금지급 (추진중)

◈ 대　　상 : 의료급여 수급권자 2,615명
◈ 사 업 비 : 211백만원 (국 169, 도 34, 군 8)
◈ 주요내용
- 장애인보조기기, 요양비, 본인부담 보상금, 정산진료비 지원
  건강생활유지비 지원

○ 추진내역 및 실적

(단위 : 백만원)

사업명	예산액	집행액	지원대상	사업내용
계	211	133		
장애인 보조기기	45	30	의료급여수급권자 중 장애인복지법상 등록장애인	의지, 보조기, 보청기 등 54종의 장애인보조기기에 대해 기준액 범위 내 지원
요양비	115	56	만성신부전, 만성 폐쇄성, 당뇨성 환자 등 의료급여수급권자	당뇨소모성재료, 가정산소치료, 인공호흡기 대여, 자가도뇨 소모성 재료 등 기준액 범위 내 지원
본인부담 보상금 지원		2	의료급여 수급권자	1종 수급권자 - 매30일간 2만원 초과한 경우 초과금액의 50% 보상 2종 수급권자 – 매30일간 20만원 초과한 경우 초과금액의 50% 보상
입양아동 정산 진료비 지원		2	입양아동 의료급여 수급권자	진료 당시 건강보험 가입자였으나 실제 자격은 의료급여 수급자의 경우 건강보험공단과 의료급여 양 제도 간 본인부담 차액분을 환급 지원
건강생활 유지비	51	47	의료급여 1종 수급권자	본인부담금 납부 용도로 가상 계좌에 적립된 금액 (매월 6천원) 중 미사용 잔액 지급

향 후 계 획	◆ 2022. 11. ~ 12. : 매월 대상자 확인 후 적기 지급
담 당 자	생활보장팀장 이은미(☎ 1503), 담당자 박성호(☎ 1457)

[3] 저소득세대 건강보험료 지원 (추진중)

◈ 대　　상 : 월 최저보험료(21,890원) 이하로 부과된 비수급 저소득 세대 (65세 이상 독거노인, 장애인, 한부모가족 세대)

◈ 사 업 비 : 105백만원 (군 105)

◈ 지원기간 : 연중

◈ 주요내용 : 건강보험공단에서 선정한 월 최저보험료 이하 부과 가구에 매월 보험료 지원

◈ 지원근거 : 홍성군 저소득세대 국민건강보험료 및 장기요양보험료 지원 조례

○ 지원현황 : 9,300가구(월평균 1,100가구)

○ 지원실적 : 72백만원

○ 추진방법

건강보험지원 사업 홍보	⇒	최저보험료 이하 건강보험료 대상자 추출 (건강보험공단)	⇒	건강보험료 공단에 송금 (군청)	⇒	건강보험료 대납 (건강보험공단)
연중		매월 20일		매월 25일		익월 10일

향 후 계 획	◆ 2022. 11. ~ 12. : 매월 최저보험료 이하 대상자 산출 및 지원
담 당 자	생활보장팀장 이은미(☎ 1503), 담당자 박성호(☎ 1457)

[4] 의료급여수급권자 건강관리 꾸러미 지원 (추진중)

◈ 대　　상 : 의료급여 사례관리 대상자(400명)
◈ 사 업 비 : 4백만원 (군 4)
◈ 주요내용
- 의료급여수급권자 중 고위험군, 집중관리군, 신규 의료급여수급권자의 건강관리 능력 향상을 위해 소독약, 붕대, 밴드 등 기초의약품으로 구성된 건강관리 꾸러미 지원

※ **고위험군** : 질병 대비 다빈도 의료이용자/ **집중관리군** : 질병 대비 과다 의료이용자

◈ 기대효과
- 꾸러미 지원을 통해 예방적 측면의 건강관리 능력 향상
- 효율적인 사례관리를 통한 합리적 의료 이용으로 의료비 절감

○ 추진실적

지원대상	산출기초	지원금액	비 고
계	400명	4,000천원	
사례관리 대상자 (고위험군, 집중관리군)	200명 x 10천원	2,000천원	
신규 수급권자	200명 x 10천원	2,000천원	

○ 지원물품 : 휴대용 구급함

○ 추진방법

의료급여 수급권자 고위험군 · 집중관리 대상자 가정방문	⇒	합리적 의료급여 이용절차 안내	⇒	건강관리 꾸러미 사용방법 안내교육	⇒	다빈도 과다 의료이용자 사후 건강관리

향 후 계 획	◆ 2022. 11. ~ 12. : 사후관리
담 당 자	생활보장팀장 이은미(☎1503), 담당자 박성호(☎1457)

5 함께 누리는 복지대상자 조사관리

[1] 사회보장급여 신청(확인)조사 (추진중)

[사회보장급여 신청 조사]

○ 대　　상 : 기초생활보장, 기초연금, 장애인연금 등 13개 사업 신청자

○ 내　　용

- 읍·면 신청을 통해 접수된 대상자의 소득·재산, 부양의무자 부양능력 등 조사
- 가구 방문 실태 조사 및 복지 사업별 선정 기준 적용

※ 2022년 신청건수 : 기초생활보장 등 3,353건

[사회보장급여 확인 조사]

○ 대　　상 : 사회보장급여 수급자

○ 추진내용

- 사회보장정보시스템 행복e음을 통해 국세청 등 25개 기관 80종의 소득, 재산, 인적정보를 연계하여 수급권자의 자격여부 및 급여의 적정성 확인
- 월별 확인조사 : 행복e음을 통한 수급자 조사(1~3월, 7~9월)
- 정기 확인조사 : 행복e음을 통한 수급자 및 부양의무자 조사 (4~6월, 10~12월)

[신청 및 확인조사 시 권리구제]

○ 대　　상 : 사회보장급여 신청 및 확인조사 시 가족관계 해체 및 보장 비용 징수 제외 필요 대상자

- 지방생활보장위원회 심의를 통한 권리구제

※ 2022년 가족관계 해체 인정 187가구, 보장비용 징수 제외 63가구

향 후 계 획	◆ 2022. 11. ~ 12. : 하반기 정기 확인 조사 추진
담 당 자	통합조사관리팀장 임항빈(☎ 1837), 담당자 김현민(☎ 1315)

6 찾아가는 보건복지서비스 추진

[1] 찾아가는 보건복지서비스 추진 (추진중)

◈ 대　　상 : 관내 위기가정 및 저소득 취약계층
◈ 사 업 비 : 336백만원 (국 137, 도 23, 군 176)
◈ 주요내용 : 복합적인 문제를 가진 취약계층에 맞춤형 서비스 제공

○ 군 희망복지지원단 고난도사례관리 : 대상자 67명/ 21백만원

- 슈퍼비전 회의 운영(월 1회), 사례회의 운영(주 1회)

○ 통합사례관리사(4명) 지원 : 162백만원

○ 읍 · 면 사례관리(11개소) 지원 : 92백만원

- 상반기 읍 · 면 순회 모니터링 및 전산교육, 컨설팅 실시

○ 읍·면 간호직 공무원 지원

- 간담회, 퇴원환자 지역보호 연계방안 교육 실시(3회)
- 찾아가는 건강관리서비스 및 프로그램 모니터링

○ 복지사각지대 발굴시스템 운영 : 6회(중앙 5회, 자체 1회)

- 단수, 단전, 실직, 위기가구 조사 및 발굴지원(2,138건 조사)

○ 3기 명예사회복지 공무원 구성·운영 : 772명

- 명예사회복지공무원 읍 · 면 역량강화 교육 : 10회

○ 단주 모임 정기 운영(주 1회)

향 후 계 획	◆ 2022. 11.　: 홍성의료원 퇴원환자 지역 연계 방안 MOU 체결 ◆ 2022. 11. ~ : 주민등록 상이 복지 취약계층 중점 조사 실시 겨울철 복지 사각지대 집중 발굴 기간 운영
담 당 자	희망복지팀장 장현모(☎ 1864), 담당자 최지현(☎ 1326)

[2] 위기가정 심리전문상담 지원 (추진중)

◈ 대　　상 : 사례관리대상자 중 고위험군
◈ 사 업 비 : 8백만원 (군 8)
◈ 주요내용 : 다양한 심리적인 문제로 일상생활 등에 어려움을 느끼는 대상자에게 관내 전문 심리상담 기관 연계 지원

❍ 2022. 5. ~ 12. : 위기가정 심리전문상담 대상자 선정 및 지원

향 후 계 획	◆ 2022. 12. : 대상자 지속적인 모니터링
담 당 자	희망복지팀장 장현모(☎ 1864), 담당자 최지현(☎ 1326)

[3] 노숙인,행려자 등 일시보호 (추진중)

◈ 대　　상 : 노숙인 및 행려자
◈ 사 업 비 : 4백만원 (군 4)
◈ 주요내용 : 주말, 공휴일 등 행정 공백 기간 노숙인 발생 시 일시보호
(최대 3일간 숙박, 급식, 의복비 등 긴급구호비 등 지원)

❍ 노숙인 숙박비, 급식비, 의복비 지원 : 22명, 1,300천원
❍ 행려자 귀향 여비 지원 : 17명, 320천원
❍ 2022. 6. ~ 9. : 폭염 대비 노숙인 현장 대응반(야간순찰) 운영

향 후 계 획	◆ 2022. 11. ~ 12. : 동절기 노숙인 현장 대응반 운영
담 당 자	희망복지팀장 장현모(☎ 1864), 담당자 최지현(☎ 1326)

[4] 무연고 사망자 공영장례 지원 (추진중)

◈ 대　　상 : 홍성군에 주소를 두고 있는 무연고 사망자
◈ 사 업 비 : 16백만원 (군 16)
◈ 주요내용 : 무연고 사망자를 위한 빈소 마련 및 추모 의식 지원

❍ 빈소 마련, 자원봉사자 연계 장례 의식 등 지원 : 13건, 11백만원

향 후 계 획	◆ 2022. 11. ~ 12. : 공영장례 지원 사업 홍보(군민, 협약 장례업체)
담 당 자	희망복지팀장 장현모(☎ 1864), 담당자 최지현(☎ 1326)

7 맞춤형 지역사회서비스 제공

[1] 지역사회서비스 투자 사업 제공 (추진중)

◈ 대　　상 : 아동, 청소년, 노인, 장애인, 임산부 등
◈ 사 업 량 : 8개 사업, 770명, 17개 제공기관
◈ 사 업 비 : 696백만원 (균 487, 도 104, 군 105)
◈ 주요내용 : 아동·청소년 심리지원 등 8개 바우처 서비스 지원

○ 지역사회서비스 투자 사업 운영 지원 : 696백만원

(단위 : 명)

사 업 명	이용인원	제공기관	대 상	사업내용
8개	770	관내 17개 기관		
아동청소년심리지원서비스	150	마음속아이 등 11개소	만18세 이하	상담, 놀이, 언어치료 등
아동청소년비전형성서비스	100	㈜희망다락 등 4개소	만7세~만18세	직업체험, 자기주도형 향상 프로그램
장애인보조기기렌탈서비스	10	㈜위드알앤에이 등 4개소	만24세이하 장애 아동·청소년	맞춤형 휠체어 등 지원
노인보행보조기지원서비스	100	천안돌봄사회서비스 등 3개소	만65세 이상	실버카 지원
시각장애인안마서비스	220	홍성보건안마원 등 3개소	만60세 이상	안마서비스
아이(I)신나유(YOU)	120	홍성군가족센터	만4세~12세 아동	다양한 놀이 서비스 제공
엄마도 엄마가 필요해	50	주식회사 마음두레 등 4개소	임산부 또는 출산후 5년 이내 산모	상담서비스 제공
청년 마음건강	20	임미선아동발달센터 등 5개소	19세~34세 청년	상담서비스 제공

향 후 계 획	◆ 2022. 11. ~ 12. : 서비스 이용 독려, 사업 모니터링
담 당 자	복지자원관리팀장 고은희(☎ 1791), 담당자 김미나(☎ 1344)

[2] 가사·간병 방문 지원 (추진중)

◈ 대　　상 : 만 65세 미만 자 중 가사·간병이 필요한 자
- 생계 · 의료 · 주거 · 교육급여 수급자 및 차상위계층 중 장애인, 조손가정, 한부모가족 등

◈ 사 업 비 : 112백만원 (균 78, 도 17, 군 17)

◈ 제공기관 : ㈜홍성돌봄요양센터

◈ 주요내용 : 신체수발(목욕, 식사보조), 가사(청소, 식사), 간병지원 등

○ 2022. 1. ~ 12.(연중) : 가사·간병 방문 서비스 지원

○ 이용현황

(단위 : 명, 백만원)

수혜대상	이용자수	사업내용	예산액	집행액	비고
계	23		112	89	
심한장애인	16	· 제공시간 : 월 24시간, 27시간 (1회 방문 시 최소 2시간 이상) · 서비스 내용 : 신체수발, 가사간병, 일상생활 지원 등	112	89	2022. 10. 현재
한부모,조손가정	2				
중증질환자	4				
기　　타	1				

○ 서비스 내용

제공시간	소득수준	서비스 가격 (시간당14,800원)	정부지원금	본인부담금
월 24시간 (A형)	생계 · 의료급여 수급자(가형)	월 355,200원	월 355,200원	면　제
	생계 · 의료급여 이외의 수급자 및 차상위계층(나형)		월 333,890원	월 21,310원
월 27시간 (B형)	생계 · 의료급여 수급자(가형)	월 399,600원	월 387,610원	월 11,990원
	생계 · 의료급여 이외의 수급자 및 차상위계층(나형)		월 375,620원	월 23,980원
월 40시간 (C형)	65세미만 요양병원 퇴원한 의료급여 수급권자	월 592,000원	월 592,000원	면　제

향 후 계 획	◆ 가사·간병 방문 지원 대상자 수시 선정
담 당 자	복지자원관리팀장 고은희(☎ 1791), 담당자 김미나(☎ 1344)

8 주민생활지원 서비스 제공

[1] 푸드마켓·뱅크 운영 (추진중)

◈ 사 업 비 : 60백만원 (군 60)
◈ 대 상 자 : 301명(긴급지원, 차상위, 기초생활보장중지자, 수급자 등)
◈ 수행기관 : 홍성군푸드마켓·뱅크
◈ 주요내용
- 저소득층에 기부식품 및 생활용품 제공(1인/월 3만원 상당)
- 기부식품등의 모집·관리·배분(기부자 발굴)

○ 기부식품, 생활용품 기부자 발굴 및 이용자 관리
- 이용인원 : 2,559명(월 270명)
- 제공건수 : 15,354건
- 제공물품액 : 79백만원
- 기부현황 : 905건, 368백만원

외부 전경

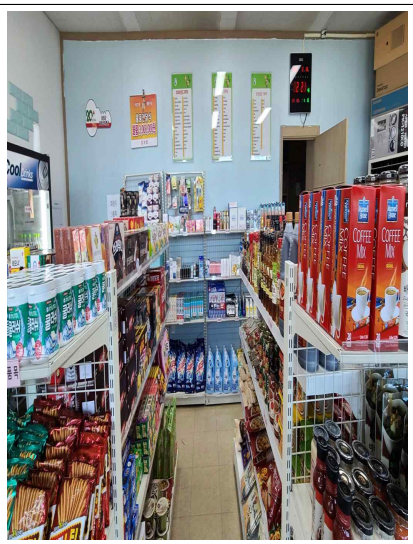
사업장 내부

운반차량

향 후 계 획	◆ 2022. 12. : 사업 완료 및 정산
담 당 자	복지자원관리팀장 고은희(☎ 1791), 담당자 노승현(☎ 1712)

[2] 주민복지서비스 박람회 개최 (완료)

◈ 일시장소 : 2022. 10. 21.(수) 10:30 ~ 16:00 / 홍주읍성 일원
◈ 참여인원 : 1,500명
◈ 사 업 비 : 28백만원 (군 28)
◈ 참여기관 : 60여개 기관·단체(복지기관·시설·단체 및 자원봉사 단체 등)
◈ 수행기관 : 홍성군지역사회보장협의체
◈ 주요내용 : 복지서비스 체험 기회 제공 및 기관단체 소통의 장

향 후 계 획	◆ 2022. 11. : 평가보고회 및 사업 정산
담 당 자	복지자원관리팀장 고은희(☎ 1791), 담당자 김미나(☎ 1344)

[3] 행복싣고 찾아가는 이동복지관 운영 (추진중)

◈ 운영기간 : 2022. 5. ~ 12.
◈ 사 업 량 : 6개 읍·면
◈ 사 업 비 : 36백만원 (군 36)
◈ 참여기관 : 35개 기관·단체(복지기관·시설·단체 및 자원봉사 단체 등)
◈ 수행기관 : (사)홍성군자원봉사센터
◈ 주요내용 : 민·관, 기관·단체 및 자원봉사자가 6개 읍·면을 순회하며 각종 복지제도 홍보 및 서비스 제공
- 보건의료서비스 : 골밀도측정, 건강체크, 우울검사, 치매조기검진 등
- 상담서비스 : 교통안전교육, 성·가정 폭력상담, 노인취업 상담 등
- 자원봉사서비스 : 이·미용, 수지침, 네일아트, 손마사지, 장수사진 등

❍ 2022. 5. : 이동복지관 운영 기관·단체 간담회 개최
❍ 2022. 6. ~ 10. : 6개 읍·면 이동복지관 운영

향 후 계 획	◆ 2022. 12. : 이동복지관 운영 평가회 및 보조금 정산
담 당 자	복지자원관리팀장 고은희(☎ 1791), 담당자 노승현(☎ 1712)

9 지역사회보장협의체 운영 활성화

[1] 지역사회보장협의체 운영 지원 (추진중)

◈ 사 업 비 : 147백만원 (도 5, 군 142)
◈ 수행기관 : 홍성군지역사회보장협의체
◈ 구성현황 : 대표협의체(40명), 실무협의체(41명), 실무분과(7개분과 137명)
◈ 주요내용 : 지역사회보장협의체 운영 지원, 지역사회보장계획 수립·시행·평가, 관내 사회복지기관·시설·시설 간 네트워크 협력 구축 등

○ 2022. 1. ~ 10. : 분야별 민관협력 회의 및 분과사업 추진
- 대표 2, 실무 1, 운영위원회 3, 심의위원회 6, 임원간담회 2
- 7개 분과 : 회의 43회, 분과별 특화사업 24개

향 후 계 획	◆ 2022. 12. : 결과 보고 및 정산
담 당 자	복지자원관리팀장 고은희(☎ 1791), 담당자 김미나(☎ 1344)

[2] 읍·면 지역사회보장협의체 활성화 지원 (추진중)

◈ 운영기간 : 2022. 1. ~ 12.
◈ 사 업 비 : 33백만원 (군 33)
◈ 수행기관 : 11개 읍·면 지역사회보장협의체
◈ 구성현황 : 243명

읍·면	홍성	광천	홍북	금마	홍동	장곡	은하	결성	서부	갈산	구항
위원수	46	31	22	12	12	20	17	28	23	15	17

◈ 주요내용 : 읍·면 협의체 운영비(회의비, 홍보물품비 등) 지원

○ 읍·면 지역사회보장협의체 운영비 지급 : 33백만원(읍면당 3백만원)
○ 읍·면 지역사회보장협의체 운영 및 사각지대 발굴

향 후 계 획	◆ 2022. 12. : 사업 완료 및 정산
담 당 자	복지자원관리팀장 고은희(☎ 1791), 담당자 김미나(☎ 1344)

[3] 독거노인 병원동행 서비스 (추진중)

◈ 운영기간 : 2022. 1. ~ 12.
◈ 사 업 비 : 10백만원 (군 10)
◈ 수행기관 : 결성면 지역사회보장협의체
◈ 주요내용 : 교통 취약계층 노인에 대한 병원 동행 서비스 제공

❍ 2022. 1. : 보조금 교부
❍ 2022. 2. : 의료 서비스단 구성 및 대상자 지원
❍ 2022. 3. : 이용대상자 추천 및 선정, 서비스 개시

향 후 계 획	◆ 2022. 12. : 결과 보고(평가) 및 정산
담 당 자	복지자원관리팀장 고은희(☎ 1791), 담당자 김미나(☎ 1344)

[4] 비형간염 항체검사비 지원(예방접종비 포함) (추진중)

◈ 운영기간 : 2022. 1. ~ 12.
◈ 사 업 비 : 3백만원 (군 3)
◈ 수행기관 : 홍성군지역사회보장협의체
◈ 주요내용 : 의료취약계층에 대한 비형간염 검사 지원으로 항체가 없는 대상자 접종비 지원

❍ 2022. 1. : 보조금 교부
❍ 2022. 2. : 홍보 및 대상자 선정
❍ 2022. 8. : 항체 검사 및 예방접종

향 후 계 획	◆ 2022. 12. : 결과 보고 및 정산
담 당 자	복지자원관리팀장 고은희(☎ 1791), 담당자 김미나(☎ 1344)

[5] 의료취약계층 갑상선 암 검진비 지원 (추진중) [주요]

◈ 운영기간 : 2022. 1. ~ 12.
◈ 사 업 비 : 10백만원 (군 10)
◈ 사업대상 : 100명(의료취약계층)
◈ 수행기관 : 홍성군지역사회보장협의체
◈ 주요내용 : 의료취약계층에 대한 갑상선 초음파 검사를 통한 암 조기 발견 및 치료 연계 지원

❍ 2022. 1. : 보조금 교부
❍ 2022. 2. : 사업 홍보 및 대상자 선정
❍ 2022. 8. : 갑상선 초음파 검사 및 이상소견자 치료 연계 지원

향 후 계 획	◆ 2022. 12. : 결과 보고 및 정산
담 당 자	복지자원관리팀장 고은희(☎ 1791), 담당자 김미나(☎ 1344)

[6] 지역사회보장협의체 활성화 지원 (추진중) [주요]

◈ 운영기간 : 2022. 1. ~ 12.
◈ 사 업 비 : 70백만원(도 35, 군 35)
◈ 수행기관 : 홍성군지역사회보장협의체
◈ 주요내용 : 협의체 활성화 및 민관협력 강화를 위한 사업추진
- 민·관협력 강화 워크숍(위원 36명), 내포 어르신 마을대학(40명), 보리 고추장 지원(취약가구 600명), 실무분과 특화사업(5개분과), 읍면 협의체 역량강화 교육, 외부이사 보수 교육(50명)

❍ 2022. 6. : 보조금 교부
❍ 2022. 7. ~ 10. : 사업 추진

향 후 계 획	◆ 2022. 12. : 결과 보고 및 정산
담 당 자	복지자원관리팀장 고은희(☎ 1791), 담당자 김미나(☎ 1344)

10 사회복지협의회 운영 활성화

[1] 사회복지협의회 운영 및 활성화 지원 (추진중)

◈ 운영기간 : 2022. 1. ~ 12.
◈ 사 업 비 : 62.4백만원 (군 62.4)
◈ 수행기관 : 홍성군사회복지협의회
◈ 주요내용 : 복지위기가구 발굴 및 민간사회복지자원 연계·협력을 통한 사회복지 증진 및 복지 발전 기여

○ 보조금 교부 : 62.4백만원
○ 사회복지협의회 운영

향 후 계 획	◆ 2022. 12. : 사업 완료 및 정산
담 당 자	복지자원관리팀장 고은희(☎ 1791), 담당자 김미나(☎ 1344)

[2] 사회복지의 날 기념 행사 (완료)

◈ 행 사 명 : 사회복지의 날 기념 홍성군사회복지대상 시상식
◈ 일 시 : 2022. 9. 19.(월) 14:00 ※ 사회복지의 날 : 9월 7일
◈ 장 소 : 홍성문화원
◈ 사 업 비 : 10백만원 (군 10)
◈ 참여인원 : 200명(사회복지시설·기관 종사자 등)
◈ 수행기관 : 홍성군사회복지협의회
◈ 주요내용 : 사회복지의 날 기념행사 및 사회복지대상 시상식

향 후 계 획	◆ 2022. 12. : 사회복지의 날 기념행사 평가 및 정산
담 당 자	복지자원관리팀장 고은희(☎ 1791), 담당자 김미나(☎ 1344)

11 참여 문화 확산을 위한 자원봉사활동 지원

[1] 자원봉사활동 지원 (추진중)

◈ 사 업 비 : 454.9백만원 (국 33.2, 도 57.8, 군 363.9)
◈ 수행기관 : 홍성군자원봉사센터
◈ 주요내용 : 자원봉사 활성화를 통한 나눔 문화 확산
※ 자원봉사자 현황(2022년 10월말) : 105개 단체/32,027명

(단위: 백만원)

사업명	사업비	집행액	대상	주요내용	비 고
계	454.9	239.3			
자원봉사 센터운영	226.5	113.2	종사자 7명	·자원봉사센터 운영비, 인건비	
자원봉사 주간운영	3	3	200명	·자원봉사자의 날(12.5.) 기념행사 개최	
1+3사랑나눔 자원봉사 활동지원	8	8	50여 기관 및 단체	·민간봉사단 육성지원	
읍·면 자원봉사 거점캠프운영	60.5	30.2	8개소 (9명)	·자원봉사 수요처 및 공급처 연계 등	미설치 : 3개소 (장곡, 은하, 서부)
홍주천년 지킴이 봉사단	20	10	50명	홍주성 천년여행길에 대한 청소년 교육과 자원봉사활동	
비정규직 처우개선	1.2	1.2	2명	행복마을코디네이터 (비정규직)	월 5만원 지급
행복마을 자원봉사 코디네이터 양성	62	31	2명	·코디네이터 인건비	
전국통합 자원봉사 보험가입 서 비 스	8.7	8.7	8,511명	·자원봉사자보험 가입	자원봉사자 대상 상해 및 생산물 배상책임보험
자원봉사 코디네이터 지원·육성	62	31	2명 (교육, 전산코디)	·자원봉사자 모집 및 연계 등	인건비 지원
희망나눔 재능봉사단 운 영	3	3	28개 기관 및 단체	·전문봉사자 양성교육 ·활동 재료비 지원	

향 후 계 획	◆ 2022. 12. : 수행 점검 및 정산
담 당 자	복지자원관리팀장 고은희(☎ 1791), 담당자 노승현(☎ 1712)

12 위기가정 긴급지원으로 서민생활안정 지원

[1] 코로나19 생활지원비 지원 (추진중) [주요]

◈ 운영기간 : 2022. 1. ~ 12.

◈ 사 업 비 : 5,818백만원 (국 2,909, 도 1,937, 군 972)

◈ 대 상 : 「감염병의 예방 및 관리에 관한 법률」(이하 「감염병예방법」)에 따라 입원·격리 통지서를 받은 사람 중 입원격리자 가구의 소득이 기준중위소득 100%이하에 해당하는 가구(2022. 7. 11.이후 적용)

< 제외대상>

① 직장에서 유급휴가를 제공 받은 입원·격리자
② 해외입국 격리자 ③ 격리수칙 또는 방역수칙 위반자
④ 입원·격리자 본인이 국가·지자체 등의 재정지원을 받는 기관 종사자

◈ 코로나19 생활지원비 지원액(격리 해제 일에 따라 해당 지침 적용)

기준일	2022.3.15. 이전 입원·격리자	2022.3.16. 이후 입원·격리자
지급액	가구원 수, 격리일 수에 따라 1인 488.8천원 ~ 6인 1,773.7천원	· 1인 가구 : 100천원(정액) · 2인이상 가구 : 150천원 (정액의 50% 가산)

○ 코로나19 생활지원비 지급 : 13,150명 3,957백만원(2022. 10. 기준)

○ 2022. 4. : 성립전 예산 편성(국비 2,459백만원)

○ 2022. 6. ~ 9. : 한시 보조 인력(기간제) 채용

○ 2022. 8. : 예비비 편성(500백만원)

향 후 계 획	◆ 2022. 11. ~ 12. : 대상자 확정 및 순차적 집행
담 당 자	복지자원관리팀장 고은희(☎ 1791), 담당자 김미나(☎ 1344)

[2] 긴급복지 지원 (추진중) [주요]

◈ 사 업 비 : 639백만원 (국 511, 도 64, 군 64)
◈ 대 상 : 갑작스런 위기 사유 발생으로 생계유지 등이 곤란한 가구
◈ 선정기준
- 소득기준 : 기준 중위소득 75%(1인 기준 1,459천원) 이하
- 재산기준 : 130,000천원 이하
- 금융재산 : 6,000천원 이하
◈ 주요내용 : 위기가구에 대한 생계·의료·주거·시설 이용·연료비 지원
◈ 긴급복지 지원액

종 류	지원금액	지원횟수	비 고
생계지원	583천원(1인)	1개월 → 최대 6회	위기 상황 지속 발생 시 긴급지원 심의위원회 적정성 심의로 추가 지원
의료지원	300만원 이내	1회 → 최대 2회	
주거지원	183천원(1 ~ 2인)	1개월 → 최대12회	
교육지원	124 ~ 207천원	초, 중, 고 차등지원	
기 타	복지시설 이용, 장제비, 전기요금, 연료비 지원		

○ 위기가구 긴급지원(433가구, 329백만원)

(단위 : 가구, 백만원)

생 계 비		의 료 비		기타(연료,주거,해산등)	
지원가구	지원금액	지원가구	지원금액	지원가구	지원금액
329	244	38	78	66	7

향 후 계 획	◆ 위기 상황에 처한 가구에 대한 긴급복지 지원 홍보 ◆ 복지 위기가구 적극 발굴 지원
담 당 자	복지자원관리팀장 고은희(☎ 1791), 담당자 노승현(☎ 1712)

V 부서별 주요통계

(2022. 10. 기준)

○ 복지대상자 보장별 현황

(단위 : 가구, 명)

사업명	자격명		가구수	수급권자수	비고
합 계			11,940	14,953	
국민기초생활 보장	소 계		7,900	10,102	
	기초생계급여		2,389	2,897	
	기초의료급여		2,144	2,620	
	기초주거급여		2,992	3,998	
	기초교육급여		375	587	
의료급여	소 계		2,632	3,250	
	의료급여		2,144	2,620	
	차상위본인부담경감대상자		357	447	
	타법의료급여(국가유공자)		76	126	
	타법의료급여(북한이탈주민)		7	8	
	타법의료급여(5.18민주화운동)		3	4	
	타법의료급여(입양아동)		33	33	
	타법의료급여(군입대자)		12	12	
지역사회서비스 투자사업	소 계		770	770	
	아동청소년 심리지원서비스		150	150	
	아동청소년 비전형성서비스		100	100	
	장애인보조기기 렌탈서비스		10	10	
	노인보행보조기 지원서비스		100	100	
	시각장애인 안마서비스		220	220	
	아이(I) 신나유(YOU)		120	120	
	엄마도 엄마가 필요해		50	50	
	청년마음건강지원사업		20	20	
맞춤형 가사간병서비스	소 계		23	23	
	심한 장애인		16	16	
	한부모, 조손가정		2	2	
	중증질환자		4	4	
	시군구 인정, 기타		1	1	
자활지원	소 계		182	375	
	차상위자활		45	45	
	자산형성지원	희망키움Ⅰ	7	21	
		희망키움Ⅱ	16	35	
		내일키움	28	28	
		청년희망키움	3	3	
		청년저축계좌	13	34	
		희망저축계좌Ⅰ	3	8	
		희망저축계좌Ⅱ	3	7	
		청년내일저축계좌	64	194	
긴급복지	소 계		433	433	
	생계비		329	329	
	의료비		38	38	
	기타(주거,연료,해산 등)		66	66	

가 정 행 복 과

- 2022년 주요업무 결산
- 2023년 업무여건 및 주요 추진사항
- 2023년 주요업무계획
- 2022년 군정업무 추진실적
- 부서별 주요통계

Ⅰ 2022년 주요업무 결산

1 2022년 군정 주요성과

○ 양성이 건강하고 행복한 여성친화도시 조성
- 여성친화도시 추진사항 보고회(25개 부서, 98개 사업)
- 찾아가는 양성평등 교육 160회(군 양성평등 강사 파견)
- 공동육아나눔터 4, 5호점 설치

○ 어르신의 건강한 노후생활을 위한 지원
- 노인일자리 참여(2,377명)
- 경로당 물품 및 기능보강 지원(188개소, 235건)

○ 장애인·노인 등 교통약자의 이동권 보장
- 장애인생활이동지원센터 증차로 이동지원 서비스 안정적 제공
- 공유휠체어 대여 서비스 지원으로 주민 편의 증대

○ 아동이 꿈꾸는 행복한 홍성 만들기
- 충남 군 단위 최초 유니세프 아동친화도시 인증 (2022. 6. 21. ~ 2026. 6. 20.)
- 코로나19 아동전담 자가진단소 운영(아동시설 전문 방역 등)

○ 취약계층 아동을 위한 맞춤형 서비스 지원
- 아동발달 영역별(신체/건강, 인지/언어, 정서/행동, 부모지원) 드림스타트 프로그램(23개 사업) 운영

○ 영유아의 몸건강·마음건강을 위한 보육 환경 조성 및 공공 보육 시설 확충
- 공립어린이집 내 자연놀이터 설치
- 민간·가정어린이집 장기임차 공립어린이집 전환

○ 통합적 가족서비스 제공을 위한 홍성가족어울림센터 건립

2 아쉬운 점 및 개선방안

○ 3년째 이어지는 코로나19로 사업이 취소(축소)됨에 따라 군민과의 소통 미흡 발생

Ⅱ 2023년 업무여건 및 주요 추진사항

2023년 업무여건

○ 여성친화도시 공감대 형성을 위한 군민 체감 위주 사업 발굴

○ 100세시대·초고령화 사회 대응을 위한 노인복지

○ 사회적 취약계층인 장애인의 자활을 위한 일자리 창출 강화

○ 아동의 권리를 보장하고 아동의 의견이 존중되는 아동친화도시 조성

○ 아동학대 예방 강화 및 피해 아동에 대한 적극적인 보호

○ 영유아 아동의 건강하고 안전한 성장 지원

○ 일·가정양립을 위한 기반시설 마련으로 가족친화 환경 조성

2023년 주요 추진사항

○ 여성의 안전한 일상생활을 위한 1인가구 안심 홈세트 지원

○ 어르신의 건강한 노후생활을 위한 스마트 어르신 놀이터 조성

○ 근로장애인 자립 지원을 위한 장애인보호작업장 기능보강

○ 유니세프 아동친화도시 활성화를 위한 창의센터 운영

○ 학대피해(의심) 아동 지원을 통한 아동보호 강화

○ “특별한 아이”를 위한 어린이집 도움반 시범 운영

○ 육아·돌봄, 청소년 및 가족행복 지원이 이뤄지는 가족어울림 센터 운영

Ⅲ 2023년 주요업무계획

【1】 홍성군 스마트 어르신 놀이터 조성

현안 공약

❖ 홍성군 인구의 고령화 및 어르신들의 건강한 노후를 위한 사회 기반, 교류 공간 부족에 따라 이를 해소하기 위한 공간 조성이 필요

▣ 사업개요

○ 사업대상 : 관내 거주 노인

○ 사업기간 : 2022. 10. ~ 2023. 10.

○ 사 업 비 : 500백만원 (도 150, 군 350)

○ 사업내용

- 운동시설과 휴양시설 설치 및 다양한 참여형 프로그램 등 마련하고, 사회복지기관(노인종합복지관등)과 연계하여 어르신들을 위한 참여형 어르신 놀이터 조성

▣ 추진계획

○ 2023. 1. : 조성계획 수립

○ 2023. 2. : 간담회 및 협의회 구성

○ 2023. 6. : 실시설계 및 착공

○ 2023. 10. : 준공

▣ 기대효과

○ 자연스러운 사회적 교류의 장으로 활용 가능하며 고독사 등 독거 노인에 의한 사회적 문제 해결에 도움 제공

○ 참여형 스마트 프로그램 도입을 통하며, 어르신들의 지속적인 참여를 유도하고, 다양한 경험을 제공하여, 어르신 놀이터의 활용성 극대화

담 당 자 경로복지팀장 이훈(☎ 1838), 담당자 최지은(☎ 1318)

【2】 유니세프 아동친화도시 활성화 주요

❖ 유엔아동권리협약의 기본 정신을 실천하여 아동의 의견이 정책에 반영되고 아동이 지역사회의 주체로 성장할 수 있는 도시 조성

▣ 사업개요

○ 사업대상 : 전 군민
○ 사 업 비 : 70백만원 (군 70)
○ 사업내용 : 아동친화도시 활성화를 위한 사업 추진

추진사업	사업내용
아동친화도시추진위원회	아동복지 증진·실현을 위한 위원회 운영
아동친화도시 조성 홍보물 제작	아동친화도시 관련 홍보물 제작
아동영향평가 직원교육	직원 대상으로 아동영향평가 실시하여 아동 권리에 대한 인식 함양
아동권리 옴부즈퍼슨 회의	아동 권리를 대변하는 독립적 대변인 운영 활성화를 통해 아동권리 증진
지방정부협의회 연회비 납부	아동친화도시 추진 지방정부협의회 가입하여 추진 기관 간 네트워크 활용
어린이 놀이문화 개선	아동에게 세계 전래놀이 등 제공
아동참여위원회 운영	홍성군 아동을 대표하는 아동 위원들의 의견을 반영하여 지역 아동 권익 증진
뇌기반 학습전략 프로그램	아동에게 창의적 문제해결 능력 함양을 위한 교육 실시

▣ 그동안 추진사항

○ 2020. 1. : 아동친화 10대 항목 사업 발굴 및 추진
○ 2020. 5. : 놀이혁신 선도지역 공모 사업 선정[군단위 유일]
○ 2021. 1. : 아동친화도시 인증 신청(유니세프 한국위원회)
○ 2022. 6. : 유니세프아동친화도시 대면심사
○ 2022. 6. 21. : 유니세프아동친화도시 인증(2022. 6. 21. ~ 2026. 6. 20.)

▣ 향후계획

○ 2023. 1. : 유니세프아동친화도시 인증 유지 권고사항 이행

▣ 기대효과

○ 아동이 살기 좋은 지역사회 환경 조성을 통해 아동친화도시 위상 고취

담 당 자 아동친화팀장 이오균(☎ 1890), 담당자 오지훈(☎ 1963)

【3】 홍성가족어울림센터 운영

주요

❖ 홍성가족어울림센터 개관에 따라 운영계획을 수립하여 군 직영의 시설운영으로 차질없는 복합복지문화서비스 제공

▣ 운영개요

○ 운 영 일 : 매주 화~일요일(주6일)
- 매주 월요일 및 (일요일을 제외한) 법정공휴일 휴무

○ 운영시간 : (평일) 9:30~20:30 / (주말) 9:30~17:30

○ 운영예산 : 715백만원 (군 715)

○ 운영인력 : 13명(가족어울림팀 5, 기간제근로자 8)

○ 운영내용 : 시설별 직영 또는 위탁 운영
- 이용시설 : 아동 및 영유아 놀이터, 가족도서관, 돌봄센터, 카페, 식당
  * 카페, 식당은 공개입찰로 운영자 선정
- 대관시설 : 공연장, 세미나실, 커뮤니티실, 요리교실, 놀이터(단체)
- 위탁시설 : 가족센터, 공동육아나눔터, 청소년상담복지센터,창의센터

▣ 추진계획

○ 2023. 1. : 시설별 기간제근로자 채용

○ 2023. 1. ~ 12. : 학기 중 및 여름·겨울 방학특강 프로그램 운영

○ 2023. 1. ~ 12. : 어린이날, 크리스마스 등 기획공연 상영

○ 2023. 6. / 12. : 주민 만족도 조사

▣ 기대효과

○ 가족을 위한 복합 복지·문화 공간으로써 자리매김 및 자기계발 기회부여

○ 포용적 가족정책 환경변화에 따른 지역중심의 공공부문 역할 강화

담 당 자 가족어울림팀장 금지헌(☎ 9571), 담당자 김지혜(☎ 9574)

【4】 창의센터 운영

공약

❖ 아동에게 창의성 향상 프로그램을 제공하고 창의성 전문가를 양성하기 위한 홍성군 창의센터를 설치·운영하여 아동복지 서비스의 질 향상

▣ 사업개요

○ 사업기간 : 2023. 1. ~

○ 사 업 비 : 300백만원 (군 300)

○ 위 치 : 홍북읍 홍학로 48(홍성가족어울림센터 3층)

○ 사업내용

- 아동에게 다양한 창의성 교육 프로그램 제공
- 아동복지시설 종사자에게 창의교육 전문가 양성과정 교육 제공

▣ 그동안 추진사항

○ 2022. 9. : 창의센터 설치 구성 및 교재·교구 조사용역 완료

○ 2022. 10. : 창의센터 설치 및 운영 조례 입법예고

▣ 향후계획

○ 2022. 12. : 창의센터 설치·운영 조례 제정 및 운영기관 민간위탁 공개 모집

○ 2023. 1. : 창의센터 개관 및 운영

▣ 기대효과

○ 지역의 미래 인재 육성과 아동의 창의성을 키우는 교육장 마련

○ 충남 지자체 중 최초로 설치되는 시설유형으로 아동친화도시 위상 고취

담 당 자 아동친화팀장 이오균(☎ 1890), 담당자 오지훈(☎ 1963)

【5】 어린이집 보육도우미 추가 지원 공약

❖ 과도한 업무량과 열악한 근무 조건은 보육교직원의 근로 의욕 저하
❖ 이용 영유아에 양질의 보육서비스 제공을 위해 보육교직원의 근무환경 개선 및 처우개선 지원 필요

▣ 사업개요

○ 사업기간 : 2023. 1. ~ 12.

○ 사 업 비 : 1,059백만원 (도 245, 군 814) / 군비 252백만원 추가 편성

○ 사업대상 : 관내 어린이집

○ 사업내용 : 충남도 특수시책으로 지원되는 어린이집 보육도우미* 지원 시간을 최대 6시간으로 전체 어린이집에 확대 지원

* 업무내용: 교재·교구정리, 취사·배식, 청소 등 보육 외 업무

※ 현행(도 특수시책 - 도 30%, 군 70%)

· 가정어린이집(16개소) 보육도우미 6시간 지원

· 그 외 어린이집(42개소)은 4시간 지원 → 2시간 확대 추진

▣ 추진계획

○ 2023. 1. : 사업비 교부

○ 2023. 1. ~ 12. : 사업 추진 및 사업 효과성 분석

▣ 기대효과

○ 보육교사는 본연의 업무인 보육업무를 수행하고 보육도우미가 보육 외 업무를 담당하여 보육교사는 오롯이 영유아의 교육과정 운영에 집중함으로써 전문성을 향상시키고, 그로 인해 보육서비스의 질을 높일 수 있음.

담 당 자 보육팀장 최정아(☎ 1891), 담당자 윤서현(☎ 1628)

【6】 1인 여성가구 안심 홈세트 지원 신규

❖ 여성을 대상으로 주거침입, 성폭력 등의 범죄가 증가함에 따라 1인 여성가구 및 범죄 취약지역 인프라 구축을 통해 사회적 불안감을 해소하고 안전한 일상생활을 지원

▣ 사업개요

○ 사업기간 : 2023. 1. ~ 12.
○ 사 업 비 : 15백만원 (군 15)
○ 지원대상 : 여성 1인 거주자 300가구
○ 사업내용
- 관내 거주 1인 여성 가구에게 안심 홈 세트 제공
① 문열림센서(wifi필수) ② 창문 잠금장치 ③ 정보 유출 방지 지우개
④ 도어락 필름 ⑤ 호신용스프레이 ⑥ 전자호루라기

문 열림 센서	창문 잠금장치	정보 유출 방지 지우개	도어락 필름	호신용 스프레이	전자 호루라기

▣ 추진계획

○ 2023. 1. : 세부계획 수립
○ 2023. 2. ~ 12. : 서비스 신청·접수 및 배부

▣ 기대효과

○ 여성친화도시 조성과 관련하여 여성 1인 가구에 대한 각종 범죄 예방 및 안전한 주거 환경 보장

담 당 자 여성복지팀장 박미성(☎ 1839), 담당자 김한솔(☎ 1635)

【7】 장애인보호작업장 기능보강 신규

❖ 홍성군장애인보호작업장의 주요 사업인 세탁서비스업 추진에 있어 기존 장비의 처리 용량 제한, 성능 한계로 납부기일 지체, 잦은 하자로 인한 매출 하락 문제 발생

❖ 세탁 장비 보강으로 생산량 증대 및 시장경쟁력 확보를 통한 사업 내실화와 근로장애인 자립 지원 도모

▣ 사업개요

○ 사업기간 : 2023. 1. ~ 12.

○ 사 업 비 : 127백만원 (국 53, 도 26, 군 26, 자부담 22)

○ 위 치 : 홍성읍 내포로 136번길 30-1

○ 사업내용 : 세탁 장비 보강을 통한 작업환경 개선과 생산량 증대

- 스팀 아이로너 구입 : 51백만원
- 폴더 및 스텍커 구입 : 51백만원
- 에어드라이어 : 2.5백만원
- 배관공사 및 기기 이동 설치 비용 등 : 22.5백만원

▣ 추진계획

○ 2023. 2. : 세탁 장비 구입 의뢰

○ 2023. 7. : 구입 완료

○ 2023. 7. ~ 12. : 거래처 확대를 위한 사업 홍보

▣ 기대효과

○ 안정적인 거래물량 납품을 통한 거래처 확보 및 수익 증대

○ 근로장애인의 안정적인 소득 보장 및 자립 지원

담 당 자 장애인복지팀장 이석영(☎ 1889), 담당자 이혜원(☎ 1944)

【8】 학대 피해(의심) 아동 검사·치료비 및 일시보호비 지원 신규

❖ 아동학대 피해아동에 대한 "즉각 분리제도" 시행에 따른 보호체계를 강화하고 아동의 건강한 성장과 안전한 보호를 위해 치료·검사비 및 일시보호비를 지원

▣ 사업개요

❍ 학대피해(의심) 아동 검사·치료비 지원
- 사업기간 : 2023. 1. 1. ~ 12. 31.
- 사업예산 : 10백만원
- 산출기초 : 검사·치료비(1백만원) × 10명 = 10백만원
- 지급방법 : 학대피해(의심) 아동 검사 · 치료 후 병원 지급

❍ 학대피해(의심) 일시보호비 지원
- 사업기간 : 2023. 1. 1. ~ 12. 31.
- 사업예산 : 4.5백만원
- 산출기초 : 1일 일시보호비(0.3백만원) × 15명 = 4.5백만원
- 1일 양육비 지원단가

구분	단가(원)	수량	합계(원)	
총계			30,000	
식비	8,000	3	24,000	
기타보호비	6,000	1	6,000	냉·난방비, 생필품 등

- 지급방법 : 아동양육시설(사랑샘)과 업무협약 후 지급

▣ 추진계획

❍ 2023년 본예산 반영 후 학대피해(의심)아동 발생시 검사·치료비 및 일시보호비 지원

▣ 기대효과

❍ 학대피해(의심) 아동의 대한 선제적 검사·치료비 지원으로 아동의 심리 치료 등에 대한 골든타임을 확보하여 적극행정 실현 가능

❍ 학대피해(의심) 아동에 대한 일시보호비 지원으로 아동의 회복을 돕고 즉각 분리조치에 따른 일시보호 강화

담 당 자 아동드림보호팀장 배병관(☎ 9850), 담당자 전찬호(☎ 9848)

【9】 "특별한 아이"를 위한 어린이집 도움반 시범 운영 신규

❖ 주의집중문제, 공격행동, 정서적 우울 등의 사유로 부적응 및 특별한 행동을 나타내는 아동에 질 높은 서비스 제공을 위한 기반을 구축하여 장애 위험을 예방하고 문제 발견에 따른 단계별 지원을 통해 건강한 성장 도모

▣ 사업개요

○ 사업기간 : 2023. 1. ~ 12.

○ 사 업 비 : 50백만원 (군 50)

○ 사업대상 : "문제 행동 증후"를 보이는 유아(만3~5세)를 보육하는 어린이집 2개소

※ 문제 행동 증후 유아의 구분 척도 : 충남형 영유아 발달평가 검사(C-TRF)결과 임상군, 준임상군, 고위험군(임상군+준임상군) 대상

○ 사업내용 : 정서적 반응성, 불안 우울, 주의집중 문제, 공격행동 등의 문제 행동 증후를 보이는 아동(정부지원기준 미충족, 장애아 보육 현원 포함)을 3명 이상 보육하는 어린이집에 인력 지원

○ 지원내용

- 문제 행동 증후 소속 유아반 담당 교사 인건비 지원

▣ 추진계획

○ 2023. 1. : 시범 사업 희망 어린이집 수요조사 및 사업 대상지 선정

○ 2023. 1. ~ 12. : 사업 추진 및 사업 효과성 분석

▣ 기대효과

○ 문제행동증후 유아에 집중 보육 실시, 장애 예방 및 건강한 성장 도모

담 당 자 보육팀장 최정아(☎ 1891), 담당자 이양의(☎ 1637)

Ⅳ 2022년 군정업무 추진실적

1 여성의 권익증진 및 양성평등 의식 확산

[1] 공동육아나눔터 설치 (추진중) 현안

◈ 대 상 : 2개소
- 4호점(광천) : 광천읍 홍남로 639번길26 (광천감리교회 앞)
- 5호점(홍북) : 홍북읍 홍학로 48(홍성가족어울림센터 2층)

◈ 사업기간 : 2021. 1. ~ 2022. 12.
◈ 사 업 비 : 272백만원 (도 70, 군 202)
◈ 주요내용 : 공동육아나눔터 설치 및 내부 환경 조성

○ 추진사항
- 2021. 3. ~ 5. : 4호점 장소(토지사용허가) 협의
- 2021. 9. : 자재값 인상으로 군비 추가 확보(50백만원)
- 2022. 1. : 4호점 실시설계용역 완료
- 2022. 4. : 신한꿈도담터 공모(인테리어) 지원 선정(5호점 , 60백만원)
- 2022. 5. : 4호점 토지측량 및 BF 협의 완료
- 2022. 6. : 4호점 착공
- 2022. 7. : 신한꿈도담터 5호점 내부 공사 완료
- 2022. 8. : 4, 5호점 준공
- 2022. 10. : 4호점 내부 환경 조성 진행

향 후 계 획	◆ 2022. 11. : 4, 5호점 개소 및 운영
담 당 자	여성복지팀장 박미성(☎ 1839), 담당자 최일수(☎ 1948)

[2] 여성친화도시 조성 추진 (추진중)

◈ 대　　상 : 전 군민
◈ 사 업 비 : 31백만원 (군 31)
◈ 주요내용
- 양성이 평등하고 가족이 행복한 여성친화도시 홍성실현
- 성평등 정책 추진 및 여성의 지역사회 활동 역량 강화
- 돌봄 생태계 및 안전한 도시환경 구축

※ 여성친화도시 인증현황
- 최초지정 : 2014. 12.　1. (2015 ~ 2019)
- 재 지 정 : 2019. 12. 16. (2020 ~ 2024)

※ 가족친화기관 재인증 : 2020. 12. 1. (2021 ~ 2023)

○ 여성리더동아리 공모 육성 : 4개 동아리 지원
○ 행복안심 무인택배함 운영(연중) : 3개소(총 652건, 10월 기준)
○ 여성안심지킴이집 운영 : 21개소
○ 여성친화도시 추진사항 보고회 : 2022. 3. 28.
- 25개 부서, 98개 사업
○ 양성평등강사 컨설팅 진행(2회) : 2022. 3.
○ 여성친화도시 도 특화사업 선정 : 2022. 4.
- 세계문화놀이지도사 양성
○ 직원 대상 성인지 사이버 교육 : 2022. 5.
○ 제4기 여성친화도시 시민참여단 역량강화 교육 : 2022. 10.
- 총 3강좌, 6시간

향 후 계 획	◆ 2022. 11. : 여성친화도시 부서평가 ◆ 2022. 11 : 여성친화도시 조성위원회 개최
담 당 자	여성복지팀장 박미성(☎ 1839), 담당자 김한솔(☎ 1635)

[3] 중년여성 삶의 의미 찾기(런웨이 프로젝트) (추진중)

◈ 대 상 : 신중년여성(만50세~만64세) ◈ 사 업 비 : 20백만원 (군 20) ◈ 주요내용 : 삶의 고뇌와 절망, 우울증 증세, 삶의 의미 탐색 전문적인 지도 아래 런웨이 연습

○ 공모신청기관 : 내포사회복지연구원(대표 : 정윤)

- 2022. 4. : 1차 공모 대상자 심의 및 선정
- 2022. 5. : 2차 지방보조금심의위원회 최종 선정 및 보조금 교부

참 여 인 원	20명
이 론 교 육	2회(충남도립평생교육원)
실 기	6회(내포사회복지연구원)
런웨이 행사	2022. 11. 22.

향 후 계 획	◆ 2022. 12. : 사업평가 및 정산
담 당 자	여성복지팀장 박미성(☎ 1839), 담당자 김한솔(☎ 1635)

[4] 아이돌봄 서비스 지원 (추진중)

◈ 대 상 : 만 3개월 이상 ~ 만 12세 이하 아동 ◈ 사 업 비 : 2,011백만원(국 1,233, 도 159, 군 619) ◈ 주요내용 : 만 12세 이하 아동을 둔 맞벌이 가정 등에 아이돌보미가 직접 방문하여 돌봄 서비스 제공

○ 추진내역

- 아이돌봄 지원 : 398명 1,238백만원
- 홍성군 아이돌봄 추가 지원 : 352명 153백만원

향 후 계 획	◆ 2022. 11. ~ 12. : 아이돌봄 보조금 지급 및 정산
담 당 자	여성복지팀장 박미성(☎ 1839), 담당자 김한솔(☎ 1635)

[5] 홍성여성새로일하기센터 운영 (추진중)

◈ 대　　상 : 관내 취업을 희망하는 여성
◈ 사 업 비 : 502백만원 (국 266, 도 47, 군 189)
◈ 주요내용 : 혼인·임신·출산·육아 등으로 경력이 단절된 여성에게 취업상담, 직업교육훈련, 인턴십 및 취업 후 사후관리 등 종합적인 취업지원 서비스 제공

○ 구인·구직·취업연계 등 실적

(2022. 9월 기준)

구인(건)		구직(명)		취업연계(명)		집단상담(명)	
목표	실적	목표	실적	목표	실적	목표	실적
237	311	467	355	300	249	100	70

○ 경력단절여성 직업교육훈련　　: 2개 과정 24명 수료
- 스마트 사무행정 실무자 교육 : 13명
- 온라인 마켓 셀러 플러스창업 : 11명

○ 일자리 협력망 회의　　: 1회(5개 업체)

○ 인턴십 지원　　: 22개 업체 24명

○ 기업체 사후관리 지원(노무교육) : 2회 30개 업체 35명

○ 취업자 사후관리 지원　　: 3회 112명

○ 기업환경개선　　: 2개소(㈜광일테크, 자기만의방)

○ 찾아가는 새일센터 운영　　: 12회(홍보 300명, 구직등록 46명)

향 후 계 획	◆ 2022. 11. : 여성친화 일촌기업 협약 ◆ 2022. 11. ~ 12. : 취업연계 등 구인구직 활동 ◆ 2022. 11. ~ 12. : 기업체, 취·창업자 사후관리 지원
담 당 자	여성복지팀장 박미성(☎ 1839), 담당자 최일수(☎ 1948)

[6] 여성 창업 사후관리 지원 (추진중)

◈ 대 상	: 여성창업자 및 예비창업자
◈ 사 업 비	: 30백만원 (도 15, 군 15)
◈ 주요내용	: (예비)창업자의 제품 홍보·판매, 고객 확보 등 성공적인 창업 지원 및 창업 전 체계적인 기초역량 교육을 통한 준비된 창업가로 성장지원

1. 여성 창업박람회

❍ 일 시 : 2022. 10. 7.(금) 13:00 ~ 17:00
❍ 장 소 : 홍성군 장애인스포츠센터
❍ 사 업 비 : 20백만원 (도 10, 군 10)
❍ 참가업체 : 13개소(창업판매부스 운영 12개소, 창업컨설팅 운영 1개소)
❍ 방문인원 : 300명

2. 여성 창업 실전교육

❍ 사업기간 : 2022. 10. ~ 12.
❍ 장 소 : 새로일하기센터 강의실
❍ 사 업 비 : 10백만원 (도 5, 군 5)
❍ 교 육 량 : 10회(40시간)
❍ 대 상 : 15명(예비창업자, 1년 미만 창업자)
❍ 교육내용 : 아이디어 도출, 시장분석, 마케팅 전략 수립 등 창업 관련 기초역량 심화 교육

향 후 계 획	◆ 2022. 11. ~ 12. : 창업컨설팅 지원
담 당 자	여성복지팀장 박미성(☎ 1839), 담당자 최일수(☎ 1948)

[7] 신중년 여성을 위한 일자리 창출 (추진중)

◈ 대　　상 : 신중년 여성(만50세~만64세)
◈ 사 업 비 : 21.4백만원 (도 10.7, 군 10.7)
◈ 주요내용 : 신중년여성 맞춤형 교육, 상담 및 취업알선

○ 심사 및 보조사업자 선정 : 2022. 6월
- 내포평생교육원(가정관리사 자격취득과정)
- 조윤희커피아카데미(커피바리스타 자격증 취득과정)

1. 가정관리사 자격취득과정

○ 위탁기관 : 내포평생교육원
○ 사업기간 : 2022. 7. ~ 12.
○ 사 업 비 : 10,700천원 (도 5,350, 군 5,350)
○ 주요내용 : 신중년 여성의 일자리 창출 유망 직업군인 가정 관리사 자격증 취득과정 2회 운영
○ 추진현황
- 2022. 7. : (1회)교육생 20명 모집
- 2022. 8. ~ 9. : 가정관리사 2급 교육과정 20명 수료
- 2022. 8. : (2회) 교육생 30명 모집
- 2022. 9. ~ : 가정관리사 2급 교육과정 진행 중

2. 커피바리스타 자격증 취득과정

○ 위탁기관 : 조윤희커피아카데미
○ 사업기간 : 2022. 7. ~ 12.
○ 사 업 비 : 10,700천원 (도 5,350, 군 5,350)
○ 주요내용 : 신중년 여성의 창업 및 일자리 창출을 위한 최신 트렌드를 반영한 바리스타 자격증 취득과정 운영
○ 추진현황
- 2022. 7. : 교육생 12명 모집
- 2022. 7. ~ 9. : 카페음료마스터 교육과정 11명 수료
- 2022. 9. : 카페음료마스터 11명 자격증 취득

향 후 계 획	◆ 2022. 11. : 수행기관 지도 점검 ◆ 2022. 12. : 사업평가 및 정산보고
담 당 자	여성복지팀장 박미성(☎ 1839), 담당자 최일수(☎ 1948)

[8] 공동육아나눔터 운영 (추진중)

◈ 대　　상 : 18세 미만의 (손)자녀를 양육하는 군민
◈ 사 업 량 : 5개소
- 1호점 : 홍성읍 조양로75번길 17(사회복지관내 유아돌봄방)
- 2호점 : 홍북읍 홍예로 213(LH스타힐스아파트 내 게스트하우스)
- 3호점 : 홍성읍 월산로 30번길 38(부영2차아파트 관리동 내)
- 4호점 : 광천읍 신진리 465-14(광천감리교회 옆) 11월 운영 위탁자 공모·선정 예정
- 5호점 : 홍북읍 홍학로 50 (홍성가족어울림센터 내) 11월 운영

◈ 상시운영인력 : 6명(1호점·2호점·3호점 2명)
◈ 운영시간 : 평일 09:00 ~ 18:00

명칭	주중 운영시간	확대 운영시간	비 고
홍성공동육아나눔터	09:30~21:00	토 10:00~16:00	
내포공동육아나눔터	09:30~21:00	토 10:00~16:00	
부영공동육아나눔터	09:30~19:00	방학 08:30~19:00	초등돌봄교실 전환
광천공동육아나눔터	09:30~18:00	토 10:00~16:00	11월 운영 예정
홍북공동육아나눔터	09:30~21:00	토 10:00~16:00	11월 운영 예정

◈ 수행기관 : 홍성군가족센터(4호점 별도 공모예정)
◈ 운 영 비 : 199백만원 (국 96 , 도 29, 군 74)
◈ 주요내용 : 자녀 양육을 위한 공간 및 프로그램 운영

○ 운영 실적(2022. 9월 기준)

구분	1호점	2호점	3호점
계	1,234명	4,031명	4,179명
공간 이용	828명	2,391명	2,010명
프로그램 운영	406명(55회)	1,640명(198회)	2,169명(209회)

향 후 계 획	◆ 2022. 11. : 4호점(광천) 위탁자 공모·선정 ◆ 2022. 11. : 4, 5호점 개소 및 운영 ◆ 2022. 12. : 수행기관 지도 점검 ◆ 2022. 12. : 사업평가 및 정산
담 당 자	여성복지팀장 박미성(☎ 1839), 담당자 최일수(☎ 1948)

[9] 양성평등주간 기념행사 (완료)

◈ 대　　상 : 200여명(여성단체회원 및 일반군민 등)
◈ 사 업 비 : 18백만원 (군 18)
◈ 주요내용 : 양성평등주간 기념식, 특강, 문화공연 등

○ 일　　시 : 2022. 9. 16.(금) 14:00~16:30

○ 장　　소 : 홍주문화회관

○ 참가인원 : 200여명 (유공 표창 대상자 및 홍성군민 등)

○ 주　　관 : 홍성군여성단체협의회

향 후 계 획	◆ 2022. 12. : 사업평가 및 정산
담 당 자	여성복지팀장 박미성(☎ 1839), 담당자 오소영(☎ 1947)

[10] 양성평등기금 공모사업 (추진중)

◈ 대　　상 : 비영리 법인·단체
◈ 사 업 비 : 20백만원 (군 20)
◈ 주요내용 : 양성평등 실현을 위한 문화·복지 등 전반적 사업 수행

○ 공모신청기관 : 3개 단체

신청기관	사업비 (천원)	사업명	사업내용
홍성통합상담지원센터 (센터장 송혜련)	6,000	찾아가는 폭력예방교육 "STOP! 사랑인가? 폭력인가?"	군민을 대상으로 찾아가는 폭력예방교육 (가정폭력, 성폭력, 데이트폭력 등) 실시
사)공감사랑나눔회 (대표 이필준)	7,000	양성평등 영상 콘텐츠 제작	양성평등 인식에 기반한 5분 분량의 웹드라마를 참여자가 직접 제작
홍성군가족센터 (센터장 김인숙)	7,000	청년 1인 가구 지원사업 "슬기로운 독립생활"	1인 가구 청년층을 위한 경제, 안전 등 교육을 제공하여 안정적인 독립생활 지원

- 2022. 4. 7.　　: 1차 공모사업 심의 및 선정(3개 단체)
- 2022. 5.　　: 2차 지방보조금심의위원회 최종 선정 및 보조금 교부
- 2022. 7. ~ 11. : 사업 추진

향 후 계 획	◆ 2022. 12. : 사업평가 및 정산
담 당 자	여성복지팀장 박미성(☎ 1839), 담당자 오소영(☎ 1947)

[11] 양성평등 의식 확산 (추진중)

◈ 대　　상 : 군민 및 공무원 ◈ 사 업 비 : 17백만원 (도 5, 군 12) ◈ 주요내용 : 양성평등 확산 인식개선 교육 및 동영상 홍보

❍ 양성평등 동영상 활용 홍보(각종 회의 및 행사) : 62회

❍ 찾아가는 양성평등 교육 : 160회

※유·초·중학교에 군 양성평등 강사 파견

❍ 양성평등위원회 회의 개최 : 2022. 4. 7.

❍ 기초젠더거버넌스 운영(11명)

- 양성평등분과위원회 회의(분기별) : 3회
- 역량강화교육(성인지관점 정책 모니터링) : 2022. 5. 20.
- 기초젠더거버넌스 활성화를 위한 선진지 견학 : 2022. 6. 24.
- 양성평등 원탁회의 : 2022. 9. 28.

향 후 계 획	◆ 양성평등 홍보 및 교육 지속 추진
담 당 자	여성복지팀장 박미성(☎ 1839), 담당자 오소영(☎ 1947), 김한솔(☎ 1635)

[12] 홍성군 여성회관 위탁 운영 (추진중)

◈ 위　　치 : 홍성읍 내포로 196번길 1, 4층 ◈ 사 업 비 : 47백만원 (군 47) ◈ 위 탁 자 : 홍성군여성단체협의회 ◈ 주요내용 : 여성회관 위탁 운영 및 관리

❍ 2022. 1. : 여성회관 위탁금 지급

- 상시근로자 1명 인건비 및 여성회관 운영비
- 여성교육 및 여성취업교육 운영

❍ 2022. 7. : 보조금 점검 및 지도관리

향 후 계 획	◆ 2022. 11. : 하반기 보조금 점검 및 지도관리 ◆ 2022. 12. : 사업평가 및 정산보고
담 당 자	여성복지팀장 박미성(☎ 1839), 담당자 오소영(☎ 1947)

[13] 여성교육 및 여성취업교육 운영 (추진중)

◈ 대　　상 : 지역주민
◈ 장　　소 : 여성회관
◈ 사 업 비 : 60백만원 (도 15, 군 45)
◈ 주요내용 : 일반교육 및 취업과정 교육프로그램 운영

○ 여성교육운영(30백만원)

1) 상반기 10개 과정 203명 수강

- 취미생활 프로그램(5개), 가족과 함께 체험 프로그램(5개)

2) 하반기 7개 과정 137명 수강

- 취미생활 프로그램(6개), 가족수업(1개)

○ 여성취업교육(30백만원)

1) 상반기 4개 과정 47명 수강 : 취업 및 역량강화 프로그램(4개)

2) 하반기 5개 과정 70명 수강 : 취업 및 역량강화 프로그램(5개)

향 후 계 획	◆ 2022. 12. : 교육수료식 및 학습발표회 개최
담 당 자	여성복지팀장 박미성(☎ 1839), 담당자 오소영(☎ 1947)

[14] 리마인드 웨딩 (추진중)

◈ 대　　상 : 2쌍(70세 이상 어르신 부부)
◈ 사 업 비 : 6백만원 (군 6)
◈ 주요내용 : 70세 이상의 어르신 부부를 대상으로 리마인드웨딩 추진

○ 일　　시 : 2022. 11. 18. (금)

○ 참석인원 : 60명(부부 2쌍, 가족 및 친지 등)

○ 주　　관 : 홍성군여성단체협의회

○ 내　　용 : 리마인드웨딩 기념심, 문화공연, 웨딩촬영 등

향 후 계 획	◆ 2022. 11. : 대상자 확정 및 리마인드 웨딩 진행 ◆ 2022. 12. : 사업평가 및 정산보고
담 당 자	여성복지팀장 박미성(☎ 1839), 담당자 오소영(☎ 1947)

2 다양한 가족지원으로 함께하는 포용사회 구현

[1] 행복하고 건강한 가정만들기 및 다문화가족 안정적 정착(추진중)

◈ 대　　상 : 관내 다문화가족 및 일반가족
◈ 사 업 량 : 홍성군가족센터 외 2개소
◈ 사 업 비 : 983백만원 (기 357, 도 183, 군 443)
◈ 주요내용 : 건강한 가정 만들기 및 다문화가족 지원 사업

1. 홍성군가족센터 지원
   - ❍ 센터 운영비 지원 : 1개소 444백만원
   - ❍ 센터 이전비 지원 : 1개소 3백만원
   - ❍ 종사자 지원(처우개선비, 인건비 추가, 정액급식비) : 22명 63백만원
   - ❍ 다문화가족 어울림 : 7개 사업 88백만원
     - 다문화가족자녀 글로벌 인재양성, 다문화가족 취·창업 지원, 외국인근로자 맞춤형 한국어교육, 다문화가족 관계향상 프로그램, 자조모임 운영, 인식개선, 한국사회적응프로그램
   - ❍ 다문화 청소년 성장프로그램 운영 : 11백만원
   - ❍ 다문화가족 자조모임 지원 : 2백만원
   - ❍ 엄마나라 문화교육 : 5백만원
   - ❍ 세대공감 희망나누기 : 3백만원
   - ❍ 다문화 특성화(역량강화 지원 포함) : 6개 사업 270백만원
     - 방문교육, 언어발달지원, 통번역서비스, 이중언어 가족 환경조성사업, 사례관리사업, 역량강화지원
   - ❍ 부모교육 : 10백만원
2. 홍성 이주민 센터 및 도서관 운영 지원 : 26백만원
3. (사)공감사랑 나눔회
   - ❍ 다문화가정 공감프로젝트 운영 : 28백만원

향 후 계 획	◆ 2022. 11. : 가족센터 이전물품 구입(기능보강) 지원 ◆ 2022. 12. : 수행기관 지도 점검 ◆ 2022. 12. : 사업평과 및 정산보고
담 당 자	여성복지팀장 박미성(☎ 1839), 담당자 최일수(☎ 1948)

[2] 돌봄공동체 지원 (추진중)

◈ 대　　상 : 만12세 이하 돌봄이 필요한 아동
◈ 사 업 비 : 75백만원 (국 38, 도 11, 군 26)
◈ 운영기관 및 지원공동체
- 운영기관 : 홍성군가족센터
- 공 동 체 : 숲친구들, 이음작은도서관, 천수만행복마을학교, 책놀이수색대

◈ 주요내용

홍성군		운영기관		공동체
• 사업운영, 보조금 집행 및 정산 등 • 공동체 발굴 및 운영 지원 • 지역 자원 발굴·연계 등	협업	• 돌봄 공동체 발굴·육성 • 돌봄 활동 운영 지원 및 돌봄 장소 발굴·연계 • 지역 맞춤형 활동 연계 등	협업	• 공동체 운영 및 돌봄 활동 실시

- 공동체가 지역 맞춤형 돌봄 활동을 할 수 있도록 컨설팅·교육 및 활동비 등 역량 강화 지원
- 운영 기관(홍성군가족센터)이 공동체 활동을 지원할 수 있도록 인건비, 사업 운영비, 교육 등 지원

○ 일상돌봄(205회, 1,864명)
- 숲친구들　　: 69회, 840명
- 책놀이수색대　　: 62회, 478명
- 천수만행복마을학교 : 61회, 456명
- 이음작은도서관　　: 13회,　90명

○ 돌봄프로그램 운영(154회, 1,760명)
- 숲친구들　　: 81회, 1,011명
- 책놀이수색대　　: 21회,　180명
- 천수만행복마을학교 : 21회,　257명
- 이음작은도서관　　: 31회,　312명

향 후 계 획	◆ 2022. 11. ~ 12. : 공동체 네트워크 운영 회의 ◆ 2022. 12. : 수행기관 지도 점검 ◆ 2022. 12. : 사업평과 및 정산보고
담 당 자	여성복지팀장 박미성(☎ 1839), 담당자 최일수(☎ 1948)

[3] 한부모가족 지원 (추진중)

◈ 대　　상 : 중위소득 58%이하 저소득 한부모가족
◈ 사 업 비 : 1,181백만원 (기 806, 도 144, 군 231)
◈ 주요내용 : 저소득 한부모가족 가족기능 유지 및 복지 증진

○ 한부모가족 자녀양육비 등 지원 : 4,056명　713백만원
○ 청소년한부모 자립지원 : 11명　3.5백만원
○ 한부모가족 생활안정지원
- 자녀학습보조비 지원 : 586명　85백만원

향 후 계 획	◆ 한부모 지원금 및 각종 수당 적기 지급 ◆ 2022. 11. : 월동비 지급
담 당 자	여성복지팀장 박미성(☎ 1839), 담당자 오소영(☎ 1947)

[4] 청소년부모 지원 (추진중)

◈ 대　　상 : 만24세 이하 청소년부모(기준 중위소득 60%이하)
◈ 사업기간 : 2022. 7. ~ 12.
◈ 사 업 비 : 18백만원 (국 9, 도 2.7, 군 6.3)
◈ 주요내용 : 청소년부모 가구 자녀 1인당 월20만원 지원

○ 청소년부모 아동양육비 대상자 접수 및 책정 : 2022. 7.
○ 청소년한부모 아동양육비 지원 : 28명　5.6백만원

향 후 계 획	◆ 미신청 대상자 신청 독려 ◆ 청소년부모 급여 적기 지급
담 당 자	여성복지팀장 박미성(☎ 1839), 담당자 오소영(☎ 1947)

[5] 아동·여성권익증진 (추진중)

◈ 대　　상 : 군민 및 공무원
◈ 사 업 비 : 342백만원 (기 75, 국 5, 도 102, 군 160)
◈ 주요내용 : 여성·아동폭력에 적극 대처 및 인권보호 지원체계 강화

○ 「홍성통합상담지원센터」 운영 지원
- 통합상담소 운영비 지원 : 1개소 269백만원
- 가정폭력피해자 치료회복 프로그램 : 15명 33회 4.7백만원
- 가정폭력가해자 교정치료 프로그램 : 15명 53회 3.1백만원
- 성폭력피해자 치료회복 프로그램 : 23명 88회 10백만원
- 성폭력피해자 의료비 지원 : 5명 34회 2백만원
- 가정·성폭력 피해가족 지역활동가 양성 집중관리 : 12백만원
  → 멘토 9명, 방문상담 15명 106회 진행

○ 「긴급피난처」 운영비 지원 : 28백만원
- 긴급 피난처 이용 현황

(2022.10월 기준)

이용자 수	이용일수	월평균 보호일수
126명 (피해자 76명, 동반자 50명)	199일	20일

○ 아동·여성 안전지역연대 운영 : 10백만원
○ 안전한 길(벽화) 및 아동안전지도 제작 : 3.6백만원
- 아동안전지도 제작 : 배양초, 신당초, 용봉초
- 벽화그리기 : 우주은하아파트(2곳)

○ 폭력예방교육 실시
- 고위직 맞춤형 별도 교육 : 2022. 5. 16.
- 직원 폭력예방 교육 : 2022. 10. 25.

향 후 계 획	◆ 여성폭력 예방 및 지원사업 지속 추진 ◆ 2022. 12. : 사업평가 및 정산보고
담 당 자	여성복지팀장 박미성(☎ 1839), 담당자 오소영(☎ 1947)

3 100세 시대 어르신 생활안정 지원

[1] 기초연금 지급 (추진중)

◈ 대　　상 : 만 65세 이상 노인(25,086명)
◈ 사 업 비 : 66,705백만원 (국 60,035, 도 1,334, 군 5,336)
◈ 선정기준 : 만 65세 이상 소득·재산 기준이 선정기준액 이하인 자
◈ 선정기준액 : 단독수급가구 180만원 이하, 부부수급가구 288만원 이하
◈ 지 급 액 : 단독30,750원 ~ 307,500원 / 부부61,500원 ~ 492,000원

❍ 기초연금 지급인원 : 169,458명　(월 평균 18,829명)
❍ 기초연금 지급액　: 46,528백만원(월 평균 5,169백만원)

향 후 계 획	◆ 2022. 11. ~ 12. : 기초연금 수급자 사후관리를 통한 기초연금 적기 지급
담 당 자	경로복지팀장 이 훈(☎ 1838), 담당자 김보미(☎ 1316)

[2] 노인일자리 및 사회활동 지원 (추진중)

◈ 대　　상 : 2,410명(만65세 이상 기초연금 수급자) ※ 일부사업 60세 이상
◈ 사 업 비 : 9,073백만원 (국 4,525, 도 1,357, 군 3,191)
- 보조사업 : 9,050백만원 (국 4,525, 도 1,357, 군 3,168)
- 군 자체사업 : 23백만원 (군 23)
◈ 수행기관 : 4개 기관
- 홍성시니어클럽, 홍성군노인종합복지관, 홍성사회복지관, (사)대한노인회 홍성군지회
◈ 사업내용 : 노인일자리 48개 사업 추진(공익형, 사회서비스형, 시장형, 취업알선형)

❍ 2022. 1.　　: 수행기관 4개소 협약 체결
❍ 2022. 6.　　: 상반기 보조사업 지도·점검
❍ 2022. 9.　　: 수행기관 지도·점검
❍ 2022. 1. ~ 10. : 노인 일자리 추진(참여 중 인원 2,377명)

향 후 계 획	◆ 2022. 11. ~ 12. : 사업 추진 ◆ 2022. 12.　　: 사업 완료 및 정산
담 당 자	경로복지팀장 이훈(☎ 1838), 담당자 윤지은(☎ 1341)

[3] 시니어클럽 운영 지원 (추진중)

◈ 대　　상 : 홍성시니어클럽(홍성읍 의사로64번길 13, 402호)
◈ 사 업 비 : 300백만원 (도 90, 군 210)
- 운　영　비 : 290백만원 (도 87, 군 203)
- 처우개선비 : 7백만원 (도 2, 군 5)
- 정액급식비 : 3백만원 (도 1, 군 2)
◈ 사업내용 : 노인일자리 개발·지원, 창업·육성 및 노인에 의한 재화의 생산·판매 등 노인일자리 전담
◈ 지원내용 : 홍성시니어클럽 운영비, 처우개선비, 정액급식비 지원

❍ 시니어클럽 운영비 지원 : 1개소 290백만원
❍ 시니어클럽 종사자 처우개선비 지원 : 5명 7백만원
❍ 시니어클럽 종사자 정액급식비 지원 : 5명 3백만원

향 후 계 획	◆ 2022. 11. : 보조사업 지도·점검 ◆ 2022. 12. : 사업완료 및 정산
담 당 자	경로복지팀장 이훈(☎ 1838), 담당자 윤지은(☎ 1341)

[4] 어르신 목욕 및 이·미용 서비스 지원 (추진중)

◈ 대　　상 : 만 75세 이상 기초연금 수급자(10,517명)
◈ 사 업 비 : 500백만원 (군 500)
◈ 사업내용 : 관내 목욕 및 이·미용 업소를 이용할 수 있는 이용권 지원
◈ 지원내용 : 분기별 목욕 및 이·미용권 3매 지급(1매 : 5,000원)

❍ 2022. 1. ~ 9. : 1 ~ 4분기 이·미용권 배부(군 → 읍·면) 120,000매
❍ 2022. 1. ~ 9. : 사업비 지급 66,189매 331백만원

향 후 계 획	◆ 2022. 11. ~ 12. : 4분기 이·미용권 사업비 지급
담 당 자	경로복지팀장 이 훈(☎ 1838), 담당자 김보미(☎ 1316)

4 활기차고 건강한 어르신 여가활동 지원

[1] 경로당 운영비 및 냉·난방비, 양곡비 지원 (추진중)

◈ 대　　상 : 371개소(홍성군 관내 등록경로당)
◈ 사 업 비 : 1,499백만원 (국 403, 도 122, 군 974)
◈ 주요내용
- 운영비 : 경로당 운영 상태에 따라 차등지원(월 95,000~105,000원)
- 냉·난방비, 양곡비 : 경로당 1개소당 연 2,098천원 지원
- 수요조사(공문)를 통해 개소당 130천원 196개소 지원
- 무더위 쉼터 냉난방비 지원 4,200천원 42개소 지원

○ 2022년 경로당 운영비 지급 : 371개소 680백만원
○ 2022년 냉·난방비 및 양곡비 지급 : 371개소 775백만원
○ 2022년 냉·난방비 및 양곡비 추가 지원 : 196개소 25백만원
○ 2022년 무더위 쉼터 냉·난방비 지원 : 42개소 4백만원

향 후 계 획	◆ 2022. 11. ~ 12. : 냉·난방비 추가 지급 ◆ 2022. 12. : 사업완료 후 정산
담 당 자	경로복지팀장 이 훈(☎ 1838), 담당자 김효태(☎ 1958)

[2] 경로당 활성화 사업 (추진중)

◈ 경로당 통합운영 및 활성화 프로그램 보급 : 371개소 193백만원(도 57, 군 135)
◈ 경로당 프로그램 관리사 지원 : 2명 106백만원(도 32, 군 74)
◈ 경로당 보수 및 기능보강 : 371개소 645백만원(도 48, 군 597)
◈ 경로당 책임보험 가입비 지원 : 371개소 22백만원(군 22)

○ 경로당 활성화 프로그램 보급 : 371개소 193백만원
○ 경로당 프로그램 관리사 지원 : 2명 106백만원
○ 경로당 보수 및 기능보강 : 188개소 307백만원
○ 경로당 책임보험 가입비 지원 : 371개소 22백만원 [사업완료]

향 후 계 획	◆ 2022. 11. ~ 12. : 4분기 경로당 보수 및 기능보강 진행 ◆ 2022. 12. : 사업완료 및 정산
담 당 자	경로복지팀장 이 훈(☎ 1838), 담당자 김효태(☎ 1958)

[3] 노인종합복지관 운영 지원 (추진중)

◈ 대　　상 : 홍성군노인종합복지관(홍성읍 내포로146번길 30-11)
◈ 사 업 비 : 574백만원 (도 6, 군 568)
- 운　영　비 : 548백만원 (군 548)
- 처우개선비 :　20백만원 (도 4, 군 16)
- 정액급식비 :　 6백만원 (도 2, 군 4)
◈ 주요내용 : 홍성군노인종합복지관 운영비, 처우개선비, 정액급식비 지원

○ 노인종합복지관 운영비 지원 : 1개소 548백만원
○ 노인종합복지관 종사자 처우개선비 지원 : 12명　20백만원
○ 노인종합복지관 종사자 정액급식비 지원 : 11명　6백만원

향 후 계 획	◆ 2022. 11. : 보조사업 지도·점검 ◆ 2022. 12. : 사업 완료 및 정산
담 당 자	경로복지팀장 이훈(☎ 1838), 담당자 윤지은(☎ 1341)

[4] 노인종합복지관 기능보강 (추진중)

◈ 대　　상 : 홍성군노인종합복지관(홍성읍 내포로146번길 30-11)
◈ 사 업 비 : 55백만원 (도 1, 군 54)
- 음압변기시스템 설치 :　3백만원(도 1, 군 2)
- 차량 및 제습기 구입 : 47백만원(군 47)
- 방수공사　　:　5백만원(군 5)
◈ 주요내용 : 음압변기시스템 설치, 차량 및 경로식당 제습기 구입, 방수공사

○ 음압변기시스템 설치 : 11개 3백만원
○ 차량 구입　　: 1대 42백만원
○ 제습기 구입　　: 2개 5백만원

향 후 계 획	◆ 2022. 11. : 방수공사 완료
담 당 자	경로복지팀장 이훈(☎ 1838), 담당자 윤지은(☎ 1341)

[5] 노인교실 운영 (추진중)

◈ 대　　상 : 만 60세 이상 노인
◈ 사 업 비 : 75백만원 (도 22, 군 53)
◈ 사 업 량 : 홍성노인대학 외 4개소
◈ 주요내용 : 건강한 취미생활, 노인건강유지, 기타 일상생활과 관련한 학습프로그램(노래, 댄스, 요가, 건강체조 등) 제공

○ 2022. 1. ~ 7. : 노인대학 운영 보조금 지급 75백만원
○ 노인대학 운영 현황

(단위 : 명, 백만원)

노인교실명	수행기관	수강인원	사업비	비고
계	4개소	416	75	
홍성노인대학	(사)대한노인회 홍성군 지회	95	20	
광천노인대학	(사)대한노인회 홍성군 지회	91	20	
(사)공감사랑나눔회 노인대학	(사)공감사랑나눔회	100	16	
청운대평생교육원 노인대학	청운대학교 평생교육원	50	9	
갈산농협 노인대학	갈산농협	80	10	

향 후 계 획	◆ 2022. 11. : 하반기 지도점검 ◆ 2022. 12. : 사업완료 및 정산
담 당 자	경로복지팀장 이 훈(☎ 1838), 담당자 김보미(☎ 1316)

[6] 대한노인회 홍성군지회 운영 지원 (추진중)

◈ 대　　상 : 대한노인회 홍성군지회
◈ 사 업 비 : 452백만원 (도 61, 군 390)
◈ 주요내용 : 대한노인회 홍성군지회 운영비 및 사업비 지원

○ 대한노인회 지회 운영 지원 : 1개소 122백만원
○ 대한노인회 분회 운영 지원 : 11개소(월30만원) 39.6백만원
○ 대한노인회 분회장 활동비 : 11명(월10만원) 13.2백만원
○ 노인회기 제작 보급 등 22개 사업 지원 : 275백만원
○ 홍성군 노인회관 기능보강 : 1개소 2.4백만원

향 후 계 획	◆ 2022. 11. : 하반기 지도점검 ◆ 2022. 12. : 사업완료 및 정산
담 당 자	경로복지팀장 이 훈(☎ 1838), 담당자 김보미(☎ 1316)

5 저소득 재가노인 급식지원

[1] 저소득 재가노인 식사(밑반찬) 배달 (추진중)

◈ 대　　상 : 거동이 불편하여 식사를 거르는 저소득 재가노인
◈ 사 업 량 : 165명(홍성읍 35, 광천읍 24, 홍북읍 20, 장곡 · 은하면 10, 기타 면 11)
◈ 사 업 비 : 162백만원 (도 40, 군 122)
◈ 수행기관 : 청로회어머니봉사단 외 10개 자원봉사단체
◈ 주요내용 : 65세이상 저소득 재가노인들에게 식사(밑반찬)배달

○ 밑반찬 배달 운영단체 선정　　: 2022. 1.
○ 사업비 지급　　: 11개 읍·면 162백만원
○ 자원봉사단체 활용 밑반찬 배달 : 주1회

향 후 계 획	◆ 2022. 11. ~ 12. : 4분기 재가노인 식사(밑반찬) 배달 추진 ◆ 2022. 12.　　: 사업완료 후 정산
담 당 자	경로복지팀장 이　훈(☎ 1838), 담당자 김효태(☎ 1958)

[2] 무료경로식당 운영 (추진중)

◈ 수행기관 : 홍성군노인종합복지관, (사)공감사랑나눔회
◈ 사 업 량 : 2개소 247명
◈ 사 업 비 : 126백만원 (도 31, 군 95)
◈ 주요내용 : 가정형편이 어려운 65세 이상 노인에 중식 제공

○ 상·하반기 무료 경로식당 운영 추진 : 2개소 125백만원

향 후 계 획	◆ 2022. 11. ~ 12. : 4분기 무료경로식당 사업 지속 추진 ◆ 2022. 12.　　: 사업완료 후 정산
담 당 자	경로복지팀장 이　훈(☎ 1838), 담당자 김효태(☎ 1958)

6 촘촘한 어르신 사회안전망 구축

[1] 노인맞춤돌봄서비스 (추진중)

◈ 대　　상 : 만 65세 이상 국민기초생활수급자, 차상위계층 또는 기초연금 수급자로서 유사중복사업 자격에 해당되지 않는 자

◈ 사 업 비 : 2,429백만원 (국 1,590, 도 388, 군 451)

◈ 사 업 량 : 1,754명

◈ 주요내용 : 일상생활이 어려운 어르신께 식사, 청소 등 방문서비스를 제공하고, 독거어르신께 정기적인 안부확인을 지원

◈ 지원내용 : 노인맞춤돌봄서비스 운영비 및 처우개선비 지원

- 운영비 : 2,272백만원, 처우개선비 : 157백만원

◈ 사업수행기관 : 3개 기관, 3개 권역

- (제1권역)홍성군노인종합복지관 : 홍성읍, 홍북읍, 홍동면(575명)
- (제2권역)올리브재가노인종합지원센터 : 광천읍, 금마면, 장곡면(670명)
- (제3권역)청로노인종합복지센터 : 은하·결성·서부·갈산·구항면(509명)

○ 노인맞춤돌봄서비스 운영비 지급 : 3개소 2,247백만원

○ 노인맞춤돌봄서비스 종사자 처우개선비 지급 : 117명 157백만원

향 후 계 획	◆ 2022. 11. : 하반기 지도점검 ◆ 2022. 12. : 사업완료 및 정산
담 당 자	경로복지팀장 이 훈(☎ 1838), 담당자 김보미(☎ 1316)

[2] 독거노인·장애인 응급안전안심서비스 (추진중)

◈ 대　　상

- 만 65세 이상 국민기초생활수급자, 차상위계층 독거노인
- 장애활동지원 수급자로 독거·취약가구, 가족의 직장·학교생활 등으로 상시보호가 필요한 중증장애인

◈ 사 업 비 : 482백만원 (국 235, 도 2, 군 245)

◈ 사 업 량 : 2,178명

◈ 주요내용 : 독거노인과 장애인 가정에 화재·가스감지기 등을 설치하여 화재·가스사고 등의 발생 시 독거노인과 장애인이 신속하게 대처할 수 있도록 응급상황을 알리고 소방서로 자동 신고되는 서비스

◈ 지원내용 : 독거노인·장애인 응급안전안심서비스 운영비 및 처우개선비 지원

- 운영비 : 471백만원, 처우개선비 : 11백만원

◈ 사업수행기관 : 홍성군노인종합복지관

❍ 독거노인·장애인 응급안전안심서비스 운영비 지급 : 1개소　471백만원

❍ 독거노인·장애인 응급안전안심서비스 종사자 처우개선비 지급 : 7명　11백만원

향 후 계 획	◆ 2022. 11. : 하반기 지도점검 ◆ 2022. 12. : 사업완료 및 정산
담 당 자	경로복지팀장 이 훈(☎ 1838), 담당자 김보미(☎ 1316)

[3] 재가노인지원서비스 운영 (추진중)

◈ 대　　상 : 독립적 일상생활을 영위하기 어려운 노인 및 복지 사각지대 노인 160여명(개소당 80여명) ◈ 사 업 비 : 278백만원 (도 83, 군 195) ◈ 수행기관 : 재가노인복지시설 2개소 - 청로노인종합복지센터, 올리브재가노인종합지원센터 ◈ 주요내용 : 복지사각지대 노인들에게 일상생활지원 등 각종 필요 서비스를 제공하는 재가노인복지시설 운영 지원

○ 재가노인지원서비스 운영 지원 : 2개소　158명
- 청로노인종합복지센터　　: 76명　139백만원
- 올리브재가노인종합지원센터　: 82명　139백만원

향 후 계 획	◆ 2022. 11. : 보조사업 지도·점검 ◆ 2022. 12. : 사업 완료 및 정산
담 당 자	경로복지팀장 이훈(☎ 1838), 담당자 윤지은(☎ 1341)

[4] 독거노인 공동생활홈 운영 지원 (추진중)

◈ 지원대상 : 독거노인 공동생활홈 2개소 - 결성면 내남마을 공동생활홈, 서부면 소리마을 공동생활홈 ◈ 사 업 비 : 13백만원 (도 2, 군 11) ◈ 주요내용 : 관내 독거어르신의 공동 취사 및 숙박을 지원하는 공동생활홈 운영비 지원

○ 독거노인 공동생활제 운영 지원 : 2개소 11백만원
- 내남마을 공동생활홈 6백만원
- 소리마을 공동생활홈 5백만원

향 후 계 획	◆ 2022. 11. : 사업비 지급 및 보조사업 지도·점검 ◆ 2022. 12. : 사업 완료 및 정산
담 당 자	경로복지팀장 이훈(☎ 1838), 담당자 윤지은(☎ 1341)

[5] 노인복지시설 종사자 처우개선비 지원 (추진중)

◈ 대　　상 : 2008.7.1.이전 설치한 노인생활시설 및 재가노인복지시설
◈ 사 업 비 : 181백만원 (도 36, 군 145)
◈ 주요내용 : 노인생활시설 및 재가노인복지시설 종사자 처우개선비 지원

❍ 노인생활시설 종사자 처우개선비 지원 : 1개소　156백만원
- 장수전문요양원 종사자 86명 지급

❍ 재가노인시설 종사자 처우개선비 지원 : 1개소　25백만원
- 청로노인종합복지센터 종사자 18명 지급

향 후 계 획	◆ 2022. 11. : 보조사업 지도점검 ◆ 2022. 12. : 사업완료 및 정산
담 당 자	경로복지팀장 이훈(☎ 1838), 담당자 최지은(☎ 1318)

[6] 재가노인복지시설 기능보강 (추진중)

◈ 대　　상 : 청로노인종합복지센터
◈ 사 업 비 : 33백만원 (군 30, 자부담 3)
◈ 주요내용 : 시설 이용 어르신 편의증진을 위한 출입문 주변 캐노피 공사

❍ 2022. 6. : 청로노인종합복지센터 기능보강 교부결정
❍ 2022. 9. : 설계 및 공사 착공

향 후 계 획	◆ 2022. 11. : 보조사업 지도·점검 ◆ 2022. 12. : 사업완료 및 정산
담 당 자	경로복지팀장 이훈(☎ 1838), 담당자 최지은(☎ 1318)

[7] 장기요양보험 지원 (추진중)

◈ 대 상	: 기초수급자 및 기타 의료급여수급자
◈ 사 업 비	: 6,374백만원 (도 2,605, 군 3,769)
◈ 주요내용	: 의료급여수급자 중 시설급여, 재가급여 이용 장기요양보험 부담금 지원

○ 장기요양보험지원(시설) : 186명 2,858백만원 건강보험공단 예탁(분기별)

○ 장기요양보험지원(재가) : 127명 3,354백만원 건강보험공단 예탁(분기별)

○ 노인생활시설등급외자 운영지원 : 1명 18백만원 지급(월별)

- 지원기관 : 장수전문요양원 / 대상자 : 장기요양등급외자 1명

향 후 계 획	◆ 2022. 11. ~ 12. : 등급외자 운영비 지급
담 당 자	경로복지팀장 이훈(☎ 1838), 담당자 최지은(☎ 1318)

7 장애인 자립 지원

[1] 장애인 자립 지원 (추진중)

◈ 대　　상 : 경제활동에 제약이 있는 저소득 장애인 ◈ 사 업 비 : 3,782백만원 (국 2,448, 도 463, 군 871) ◈ 주요내용 : 장애인연금 및 장애수당 등 각종 급여 지급, 장애인의료비 및 저소득 장애인 진단비 검사비 등 지원, 장애인 보조기구 교부 및 장애인 보장구 수리 지원, 중증장애인 자산형성 지원 등

❍ 2022. 1. ~ 10. : 장애인연금 등 17개 사업비 지급

- 장애수당 및 장애인연금 지원 : 7개 사업 1,876명 2,729백만원
- 장애인 생활 안정 지원 : 5개 사업 1,318명 201백만원
- 장애인 의료비 지원 : 5개 사업 222명 58백만원

❍ 2022. 1. ~ 10. : 장애인 보장구* 수리 지원

- 기초생활수급자 및 차상위계층 18명, 일반소득 12명 8백만원

* 보장구 : 전동·수동휠체어 및 전동스쿠터

❍ 2022. 1. ~ 10. : 보조기구 교부(22. 9. 완료)

- 기초생활수급자 중증장애인 15명 6백만원
- 전동침대, 보행차 등 12개 품목 교부

❍ 2022. 7. ~ 10. : 중증장애인 자산형성 지원

- 중증장애인 4명 2백만원

향 후 계 획	◆ 매월 급여 적기 지급 ◆ 누락 서비스 대상자 관리 철저
담 당 자	장애인복지팀장 이석영(☎ 1889), 담당자 황영미(☎ 1957)

[2] 장애인 재활서비스 확대 (추진중)

◈ 대　　상 : 장애로 일상생활과 사회활동에 제약이 있는 장애인
◈ 사 업 비 : 7,999백만원 (국 4,731, 도 980, 군 2,288)
◈ 주요내용 : 바우처 지원을 통한 자립생활 도모 및 재활서비스 확대

❍ 2022. 1. ~ 10. : 장애인활동지원 등 8개 서비스 사업비 예탁 및 추진

- 장애인 활동지원서비스 지원 : 3개 사업 474명 5,674백만원
- 장애아동 발달재활서비스 지원 : 1개 사업 169명 274백만원
- 시청각장애부모 자녀 언어발달 지원 : 1개 사업 1명 2백만원
- 발달장애인 주간활동서비스 지원 : 2개 사업 23명 496백만원
- 발달장애인 방과후돌봄서비스 지원 : 1개 사업 120백만원

향 후 계 획	◆ 서비스 이용실태 및 기관별 운영 상황 점검
담 당 자	장애인복지팀장 이석영(☎ 1889), 담당자 황영미(☎ 1957)

[3] 중증장애인 긴급돌봄서비스 제공 (추진중)

◈ 대　　상 : 만 6세 ~ 만 65세 미만의 중증장애인으로 긴급돌봄 서비스가 필요한 자
◈ 사 업 비 : 14백만원 (도 4, 군 10)
◈ 주요내용 : 중증장애인 보호자의 위급사항으로 돌봄 공백 발생 시, 자격을 갖춘 돌보미가 신변안전 및 보호 지원 서비스 제공

❍ 중증장애인 긴급돌봄 서비스 지원

- 사업수행기관 : 홍성군장애인가족지원센터
- 긴급돌봄서비스 지원 : 52회
- 돌봄 인력 채용 인원 : 13명
- 사업비 집행 현황 : 3백만원

향 후 계 획	◆ 서비스 이용실태 및 기관별 운영 상황 점검
담 당 자	장애인복지팀장 이석영(☎ 1889), 담당자 황영미(☎ 1957)

8 장애인 복지시설 및 단체 지원

[1] 장애인복지관 운영 지원 (추진중)

◈ 대　　상 : 홍성군장애인종합복지관
◈ 사 업 비 : 1,741백만원 (도 52, 군 1,689)
◈ 주요내용 : 홍성군장애인종합복지관 위탁 운영비 지원
(장애인 교육 및 프로그램 등 추진, 복지관 운영)

○ 장애인복지관 운영비 : 1,452백만원(정원 26명)
○ 장애인복지관 식당 운영 : 1개소 100명 104백만원
- 수급자·차상위 : 무료, 일반장애인 : 자부담 1천원
○ 직업재활 역량강화 자격취득 사업 : 1개 사업 10명 5백만원
- 직무훈련(바리스타), 사업체 직무 실습 및 견학
○ 장애인복지관 활성화 사업 지원 : 7개 사업 55백만원
- 직업준비, 여가프로그램, 권익옹호, 어울림프로그램
○ 장애인 카페 사업 지원 : 1개소 15백만원
- 홍성읍행정복지센터 內 카페 : cafe-in
○ 장애인 건강교실 : 4개 사업 48명 7백만원
- 탁구, 파크골프, 댄스, 볼링
○ 처우개선비 지원 : 26명 43백만원
○ 정액급식비 지원 : 26명 15백만원
○ 중증장애인 모기퇴치기 지원 : 150명 5백만원
○ 장애인복지관 마당 포장 공사 : 1개소 40백만원

향 후 계 획	◆ 교육 및 프로그램 과정 운영 지속 추진 ◆ 사업 적기 추진 ◆ 2022. 12. : 사업 완료 후 정산 및 검토
담 당 자	장애인복지팀장 이석영(☎ 1889), 담당자 이혜원(☎ 1944)

[2] 장애인 생활시설 운영 지원 (추진중)

◈ 대　　상 : 장애인 생활시설 2개소 - 중증장애인 거주시설 1개소, 공동생활가정 1개소 ◈ 사 업 비 : 1,447백만원 (국 920, 도 148, 군 379) ◈ 주요내용 : 시설 입소 장애인의 안정적인 생활을 위한 운영비 지원

❍ 중증장애인 거주시설 지원 : 1개소

- 대　　상 : 한누리 (원장 : 김영진)
- 운영현황 : 정원 30명(종사자 : 24명, 이용자 : 29명)
- 지원예산 : 1개소 1,427백만원(국 920, 도 148, 군 359)
  - · 운 영 비 : 1,294백만원 · 보호자수당 : 11백만원
  - · 처우개선비 : 45백만원 · 연장근로수당 : 40백만원
  - · 힐링연수 프로그램 : 3백만원 · 휴일수당 지원 : 17백만원
  - · 공기청정기 렌탈 지원 : 3백만원 · 정액급식비 지원 : 14백만원

❍ 장애인 공동생활가정 지원 : 1개소

- 대　　상 : 하늘공동체(원장 : 함영준)
- 운영현황 : 정원 4명(현원 : 4명)
- 지원예산 : 운영비 20백만원(군 20)

향 후 계 획	◆ 2022. 12. : 사업 완료 후 정산 및 검토
담 당 자	장애인복지팀장 이석영(☎ 1889), 담당자 이혜원(☎ 1944)

[3] 장애인단체 및 센터 운영 (추진중)

◈ 대　　상 : 장애인단체 4개소, 장애인센터 4개소
- 지체장애인협회, 시각장애인협회, 농아인협회, 장애인부모회
- 생활이동지원센터, 수어통역센터, 편의증진기술지원센터, 장애인가족지원센터

◈ 사 업 비 : 982백만원 (도 36, 군 946)

◈ 주요내용 : 장애인의 삶의 질 향상을 위한 장애인 단체 및 센터 운영 지원

❍ 장애인단체 운영비 지원　　: 4개소 159백만원
- 지체장애인협회　　: 71백만원
- 시각장애인협회　　: 38백만원
- 농아인협회　　: 33백만원
- 장애인부모회　　: 17백만원

❍ 장애인 지원 센터 운영비 지원 : 4개소 795백만원
- 장애인편의증진기술지원센터 : 115백만원
- 생활이동지원센터　　: 278백만원
- 수어통역센터　　: 252백만원
- 장애인가족지원센터　　: 150백만원

❍ 장애인 지원 센터 처우개선비 지원 : 4개소 22백만원
- 장애인편의증진기술지원센터 : 2명, 3백만원
- 생활이동지원센터　　: 5명, 8백만원
- 수어통역센터　　: 5명, 8백만원
- 장애인가족지원센터　　: 3명, 3백만원

❍ 장애인 지원 센터 정액급식비 지원 : 2개소 6백만원
- 생활이동지원센터　　: 5명, 3백만원
- 수어통역센터　　: 5명, 3백만원

향 후 계 획	◆ 2022. 12. : 사업 완료 후 정산 및 검토
담 당 자	장애인복지팀장 이석영(☎ 1889), 담당자 이혜원(☎ 1944)

[4] 장애인행사 및 교육 지원 (추진중)

◈ 대　　상 : 관내 4개 장애인 관련 단체
- 지체·시각·농아인협회, 장애인부모회
◈ 사 업 비 : 144백만원 (군 144)
◈ 주요내용 : 장애인복지 증진 및 인식 개선을 위한 행사 및 교육 지원

❍ 지체장애인협회 : 8개 사업 71백만원
- 지체장애인 합동결혼식 : 60명 2백만원
- 지체장애인 문화탐방 : 30명 2백만원
- 장애인 기능경기 대회 참가 : 40명 3백만원
- 지체장애인의 날 기념행사 참가 : 150명 3백만원
- 내포장애인 한마음단합대회 : 130명 1백만원
- 장애인 한마당 행사 : 1,300명 35백만원
- 중증장애인 등반대회 : 5백만원
- 지체장애인 재활 사업 : 20백만원(민원 접수 및 상담)

❍ 시각장애인협회 : 3개 사업 38백만원
- 시각장애인협회 프로그램 및 행사 지원 : 27백만원
(점자교육, 정보화 교육, 풍물교실, 문화재탐방 등 8개 프로그램 운영)
- 시각장애인 재활증진대회 : 270명 6백만원
- 시각장애인 재활 사업 : 20명 5백만원(한궁교실)

❍ 농아인협회 : 5개 사업 22백만원
- 장애인 일자리 창출 : 10명 5백만원
- 농아인의 날 행사 참가 : 40명 2백만원
- 농아인 자녀 코다교육 : 24명 8백만원
- 농아인 선진교육 프로그램 : 40명 2백만원
- 농아인 재활 사업 : 10명 5백만원(목공예, 양말공예)

❍ 장애인 부모회 : 2개 사업 13백만원
- 장애아동 가족캠프 : 50명 3백만원
- 장애인가족지원센터 공방 운영 : 30명 10백만원

향 후 계 획	◆ 2022. 12. : 사업 완료 후 정산 및 검토
담 당 자	장애인복지팀장 이석영(☎ 1889), 담당자 이혜원(☎ 1944)

[5] 장애인시설 및 단체 기능보강 지원 (추진중)

◈ 대　　상 : 관내 장애인복지 시설 및 단체
◈ 사 업 비 : 127.2백만원 (도 52.6, 군 74.6)
◈ 주요내용 : 장애인복지시설 및 단체의 기능보강 지원

○ 지체장애인협회 기능보강
- 사 업 비 : 27백만원(도 2.5, 군 24.5)
- 사업내용
  · 에어컨(1대) 제습기(2대) 구입 : 5백만원(도 2.5, 군 2.5)
  · 에어컨(3대) 구입 : 12백만원(군비)
  · 공유휠체어(수동 20대) 구입 : 10백만원(군비)

○ 농아인협회 기능보강
- 사 업 비 : 13.2백만원(도 6.6, 군 6.6)
- 사업내용 : 책상, 의자, 컴퓨터 등 사무용 집기 구입

○ 시각장애인협회 기능보강
- 사 업 비 : 23.2백만원(도 11.6, 군 11.6)
- 사업내용
  · 자동문 설치 : 10백만원(도 5, 군 5)
  · 에어컨 교체 및 사무용 집기 구입 : 13.2백만원(도 6.6, 군 6.6)

○ 장애인생활이동지원센터 기능보강
- 사 업 비 : 40백만원(도 20, 군 20)
- 사업내용 : 이동지원서비스 제공 차량 구입

○ 다님길장애인자립생활센터 기능보강
- 사 업 비 : 10.8백만원(도 5.4, 군 5.4)
- 사업내용 : 주간보호서비스실 TV, 청소기, LED등 교체, 컴퓨터 구입 등

○ 장애인보호작업장 기능보강
- 사 업 비 : 13백만원(도 6.5, 군 6.5)
- 주요내용 : 자동문 설치 공사(4개)

향 후 계 획	◆ 2022. 12. : 사업 완료 후 정산 및 검토
담 당 자	장애인복지팀장 이석영(☎ 1889), 담당자 이혜원(☎ 1944)

[6] 공유재산 편의시설 전수조사 (완료)

◈ 대　　상 : 군 공유재산 556개
◈ 사 업 비 : 13백만원 (군 13)
◈ 주요내용 : 공유재산 편의시설 전수조사 실시

❍ 2022. 3.　　: 전수조사 위한 전담 인력 고용

- 홍성군장애인편의증진기술지원센터 2명, 3개월

❍ 2022. 3. ~ 5. : 공유재산 편의시설 전수조사 실시

❍ 조사결과

(단위 : 개소)

합계	적정설치	보완	해당없음 (토지, 도로, 공작물 등)
556	14	203	339

❍ 주요 보완내용

- 주출입구 및 승강기 점형블록 미설치
- 경사로 손잡이 미설치
- 화장실 L자 손잡이 미설치 등 미흡
- 장애인 주차구역 표지 미변경

❍ 처리결과

- 해당 실과에 조사 결과 알림
- 공유재산을 관리하는 각 실과의 협조를 받아 예산 편성 및 편의시설 보완

담 당 자 장애인복지팀장 이석영(☎ 1889), 담당자 이혜원(☎ 1944)

9 장애인 일자리 제공을 통한 사회 참여 확대

[1] 장애인 직업재활 사회활동 참여 확대 (추진중)

◈ 대 상 : 홍성군장애인보호작업장
◈ 사 업 비 : 523백만원 (도 76, 군 447)
◈ 주요내용 : 장애인보호작업장 운영비 등 지원

❍ 지원대상 : 홍성군장애인보호작업장

❍ 위 치 : 홍성읍 내포로 136번길 30-1

❍ 운영법인 : (사)지체장애인협회 홍성군지회

❍ 사업규모 : 장애인 30명(근로 10, 훈련 20)

❍ 사 업 비 : 523백만원(도 76, 군 447)

- 운영비 : 1개소 476백만원(도 71, 군 405)
- 처우개선비 : 7명 14백만원(도 3, 군 11)
- 중증장애인 보호자 수당 : 7명 3백만원(도 1, 군 2)
- 훈련수당 : 20명 26백만원(군 26)
- 정액급식비 : 7명 4백만원(도 1, 군 3)

❍ 주요내용 : 장애인보호작업장 사업 추진 내실화

- 운동화·이불 세탁업 및 방역
- 임·가공 작업 활동 프로그램 운영

❍ 확대방안

- 사업량 확보 계획
  · 공공기관 및 민간 기관 세탁업 위탁 계약 체결
- 사업량 확보를 위한 홍보활동 강화
  · 공공기관 및 인근 시·군 숙박업소 등 대상 홍보
  · 어린이집 등 방역 소독이 의무화된 시설 대상 홍보

향 후 계 획	◆ 2022. 12. : 사업 완료 후 정산 및 검토
담 당 자	장애인복지팀장 이석영(☎ 1889), 담당자 이혜원(☎ 1944)

[2] 장애인 일자리 지원 (추진중)

◈ 대　　상 : 관내 등록 장애인 ◈ 사 업 량 : 51명 ◈ 사 업 비 : 732백만원 (국 366, 도 110, 군 256) ◈ 주요내용 : 장애인 사회 참여 확대 및 일자리 제공

○ 일반형 일자리 : 12명
- 8명(읍면 행정복지센터), 1명(보호작업장), 2명(장애인복지관), 1명(어울림발달장애인주간활동센터)

○ 복지일자리　: 29명(복지관시설 등 관련 단체)

○ 시간제일자리 : 5명(장애인복지관 4명, 보호작업장 1명)

○ 발달장애인 요양보호사 보조 : 5명(홍성의료원)

향 후 계 획	◆ 2022. 12. : 사업 완료 후 정산 및 검토
담 당 자	장애인복지팀장 이석영(☎ 1889), 담당자 배효철(☎ 1769)

[3] 장애인 전용 주차구역 홍보 및 계도 활동 일자리 제공 (추진중)

◈ 대　　상 : 관내 공공기관 및 아파트(위반신고 집중지역) ◈ 사 업 량 : 6명(일반형 1명, 복지일자리 5명) ◈ 사 업 비 : 54백만원 (국 27, 도 8, 군 19) ◈ 주요내용 : 장애인 일자리 제공으로 장애인 전용 주차구역 일반 차량 주차금지 홍보

○ 추진내용
- 장애인 일자리 사업에 반영
- 장애인 전용 주차구역 위반 행위 집중 발생 지역 중점 홍보
  ※ 관내 공공기관 및 대형마트, 아파트 지역 집중 홍보
- 장애인전용 주차구역 주차금지 홍보 팸플릿 제작·배포

○ 추진실적
- 2021년 주정차구역 위반 과태료 : 600건 / 54백만원
- 2022년 주정차구역 위반 과태료 : 481건 / 36백만원(10월 기준)

향 후 계 획	◆ 2022. 12. : 사업 완료 후 정산 및 검토
담 당 자	장애인복지팀장 이석영(☎ 1889), 담당자 배효철(☎ 1769)

10 아이 키우기 좋은 홍성, 아이가 행복한 홍성 만들기

[1] 코로나19 아동지킴이『아동전담 자가진단소 운영』(추진중) 현안

◈ 대 상 : 코로나19 증상 의심 아동 및 접촉 아동(만2세~18세) ◈ 사 업 비 : 100백만원 (특교 100) *행정안전부 공모선정 ◈ 사업기간 : 2022. 1. ~ 12. ◈ 주요내용 : 아동복지시설 및 교육기관에 아동전담 코로나19 자가진단소를 설치하여 자가진단키트 지원 , 시설 방역 소독 실시

○ 추진실적

- 2022. 1. : 사업 간담회 실시 ※ 장애인보호작업장, 보건소 등
- 2022. 3. : 사업 추진(자가진단키트 배부 및 시설 방역 소독 실시)
- 2022. 7. : 사업 중간점검 실시

향 후 계 획	◆ 2022. 12. : 사업 실적평가 및 정산
담 당 자	아동친화팀장 이오균(☎ 1890), 담당자 오지훈(☎ 1963)

[2] 미래 인재 양성을 위한『아이 창의성 키우기 프로젝트』(추진중)

◈ 대 상 : 아동복지시설 종사자, 일반인 ◈ 사 업 비 : 35백만원 (도 10, 군 25) ◈ 주요내용 : 창의 인재 양성을 위한 '대상자별' 기술 훈련 제공

○ 2022. 2. : 보조금 지급(수행기관 : 홍성군지역아동센터연합회)

○ 2022. 5. ~ 7. : 전문가 양성교육 (10회기)

- 기초반 50명, 심화반 20명

○ 2022. 10. : 보조금 지급(수행기관: 홍성군어린이집연합회)

○ 2022. 10. ~ 11. : 어린이집 종사자 창의교육 전문가 양성교육 (7회기)

- 기본반 30명, 심화반 30명

향 후 계 획	◆ 2022. 12. : 사업 완료 후 정산
담 당 자	아동친화팀장 이오균(☎ 1890), 담당자 오지훈(☎ 1963)

[3] 아동 능력 향상을 위한『뇌기반 학습전략 프로그램』(완료)

◈ 대　　상 : 아동 및 학부모, 아동복지시설 종사자
◈ 사 업 비 : 20백만원 (군 20)
◈ 주요내용 : 뇌 과학 중심 학습전략 대상자별 프로그램 운영

❍ 2022. 1. ~ 2. : 아동 대상 프로그램 운영(8회기, 34명)
- 초등학생 11명, 중학생 23명

❍ 2022. 5. ~ 7. : 전문가 양성교육(5회기)
- 기초반 30명

향 후 계 획	◆ 2022. 12. : 사업 결과 검토 및 정산
담 당 자	아동친화팀장 이오균(☎ 1890), 담당자 오지훈(☎ 1963)

[4] 전국 최초 놀이혁신 '어린이 놀이문화 개선'운영 (추진중)

◈ 대　　상 : 아동복지시설 및 초등학교 아동
◈ 사 업 비 : 30백만원 (군 30)
◈ 지원방법 : 이용 기관 무료 지원
◈ 주요내용 : 어린이집, 지역아동센터, 학교 등 기관에 놀이 강사를 파견하여 세계놀이 소개

❍ 수행기관 : 홍성군가족센터

❍ 사업위치 : 홍성군 관내 놀이터 및 어린이 공원, 아파트 단지 내

❍ 추진실적
- 2022. 2.　　: 신청자 모집 및 놀이강사 역량강화 교육
- 2022. 3. ~ 10. : 찾아가는 놀이사업 시행

향 후 계 획	◆ 2022. 11. ~ 12 : 놀이사업 시행 및 홍보 ◆ 2022. 12.　　: 서비스 이용실태 및 이용자 만족도 조사
담 당 자	아동친화팀장 이오균(☎ 1890), 담당자 오지훈(☎ 1963)

[5] 충남 시군 유일한『창의교실 설치』(추진중)

◈ 대　　상 : 지역주민
◈ 사 업 비 : 300백만원 (도 150, 군 150)
◈ 주요내용 : 창의교실 설치 공사 및 프로그램 물품 설치

❍ 사업위치 : 홍성가족어울림센터 3, 4층(홍북읍 홍학로 48)
❍ 추진현황
- 2022. 1. : 도지사 순방 사업 건의 / 특별조정교부금 확정(3월)
- 2022. 6. : 세부 계획 및 시행 결의(협상에 의한 계약)
- 2022. 8. : 창의센터 설치 구성 및 교재 교구 조사 용역
- 2022. 9. : 용역 완료
- 2022. 10. : 창의센터 설치 공사 및 구성품 구매 계약

향 후 계 획	◆ 2022. 11. : 창의센터 설치 공사 완료 ◆ 2022. 12. : 창의센터 운영 민간위탁 공개 모집
담 당 자	아동친화팀장 이오균(☎ 1890), 담당자 오지훈(☎ 1963)

[6] 충남형 온종일돌봄(마을방과후) 활성화 지원(추진중)

◈ 대　　상 : 홍동초, 결성초 학생
◈ 사 업 비 : 151백만원 (도 75.5, 군 75.5)
◈ 주요내용 : 공적 돌봄 접근의 한계가 있는 지역에 지역사회 자원을 연계하여 초등돌봄 서비스 제공, 돌봄 틈새 보완
◈ 운영현황

구분	홍동면	결성면
운 영 주 체	햇살배움터마을교육 사회적협동조합	결성면마을학교 운영위원회
사업장 위치	홍동면 홍장남로 668	결성면 구성남로 51-18
이 용 인 원	홍동초 141명	결성초 21명

❍ 추진실적
- 2022. 1. : 사업비 보조금 교부 및 사업 추진
- 2022. 8. : 사업 현장점검 실시

향 후 계 획	◆ 2022. 12. : 사업 실적평가 및 정산
담 당 자	아동친화팀장 이오균(☎ 1890), 담당자 최훈(☎ 1343)

[7] 안전하고 재미있는『홍성군 방과후돌봄센터 운영』(추진중)

◈ 대　　상 : 돌봄이 필요한 초등학교 전 학년, 소득수준 무관
◈ 사 업 비 : 1,429백만원 [국 284, 도 144, 군 1,001(교특 161)]
◈ 주요내용 : 기본 돌봄, 급·간식 제공, 놀이 프로그램 제공 등
◈ 운영현황 : 4개소 7실 155명(돌봄교사 11명)

구분	위치	교실 수	돌봄교사	이용정원
계	4개소	7실	11명	155명
홍성초 학교돌봄터	홍성초 내	1실	2명	20명
홍주초 학교돌봄터	홍주초 내	2실	3명	40명
다함께 돌봄센터 1호점	홍북읍 LH스타힐스 내	3실	4명	75명
다함께 돌봄센터 2호점	광천읍 덕명학습장 내	1실	2명	20명

○ 추진실적

- 2022. 1. : 돌봄센터 4개소 급식 업체 및 전문 프로그램 업체 선정
- 2022. 3. : 2022학년도 방과후돌봄센터 운영 개시(4개소 155명)
- 2022. 4. : 홍성가족어울림센터 내 다함께돌봄센터 3개소 설계
- 2022. 5. : 다함께돌봄센터 3개소 착공(홍성가족어울림센터 內)
- 2022. 5. : 충남교육청 돌봄구축사업 공모 선정(81백만원)
- 2022. 8. : 다함께돌봄센터 3개소 착공(홍성가족어울림센터 內)

향 후 계 획	◆ 2022. 11. : 홍성가족어울림센터 내 다함께돌봄센터 3개소 준공 ◆ 2022. 12. : 다함께돌봄센터 3개소 운영
담 당 자	아동친화팀장 이오균(☎ 1890), 담당자 최훈(☎ 1343)

[8] 촘촘한 돌봄서비스를 위한 지역아동센터 운영지원 (추진중)

◈ 대　　상 : 12개 지역아동센터
◈ 이용아동 : 372명(취약계층아동 70%, 일반아동 30%)
◈ 사 업 량 : 417명(이용아동 372, 종사자 31, 아동복지교사 14)
◈ 사 업 비 : 1,960백만원 (국 684, 도 351, 군 925)
◈ 주요내용 : 지역아동센터 운영 지원 및 아동복지교사 관리

○ 지역아동센터 운영비 지원	: 12개소 1,043백만원
○ 특성별 지역아동센터 추가 지원	: 7개소 66백만원
○ 지역아동센터 환경개선 지원	: 10백만원
○ 지역아동센터 종사자 처우개선비	: 31명 82백만원
○ 지역아동센터 종사자 인건비 추가 지원	: 31명 225백만원
○ 지역아동센터 정액급식비	: 31명 32백만원
○ 지역아동센터 도비 포괄 지원	: 12개소 39백만원
○ 정서함양 프로그램 지원	: 12개소 37백만원
○ 지역아동센터 충남역사 알기(신규)	: 12개소 20백만원
○ 기능보강(주방급식) 지원(신규)	: 12개소 30백만원
○ 기능보강(구항지역아동센터) 지원(신규)	: 1개소 10백만원
○ 지역아동센터 운영지원(군 자체) - 근로복지수당, 공립 지원, 차량운행, 발표회	: 12개소 72백만원
○ 아동복지교사 파견 지원(국비) - 공무직 및 기간제근로자 인건비 지원	: 14명 249백만원
○ 아동복지교사 지원(군 자체) - 공무직 및 기간제근로자 인건비 부족분 지원	: 14명 45백만원

향 후 계 획	◆ 2022. 11. : 보조사업 수행상황 점검 ◆ 2022. 12. : 사업 실적평가 및 정산
담 당 자	아동친화팀장 이오균(☎ 1890), 담당자 최봉재(☎ 1939)

[9] 아동복지서비스 제공 및 각종수당 지급 (추진중)

<보편급여>

사업명	지원대상	지원내역	사업비
행복키움수당	만 36개월 미만 (1,600명)	월 10만원	2,110백만원 (도 1,055, 군 1,055)
아동수당	만 8세 미만 (5,500명)	월 10만원	6,140백만원 (국 4,912, 도 860, 군 368)

<선별급여>

사 업 명	대 상	지원내역	사업비
결식아동급식비	결식 우려 아동 1,146명 (카드 이용 774, 단체급식 372)	• 7,000원 / 1식 • 가맹점 190개 (식당 62, 편의점 103, 하나로마트 19, 슈퍼 6)	2,047백만원 (국 106 도 405, 군 1,536)
학기 중 토·일·공휴일 아동급식비			435백만원 (도 435)

향 후 계 획	◆ 2022. 11. ~ 12. : 인적변동관리(전출입 등) 철저 및 수당적기 지원 ◆ 2022. 11. ~ 12. : 급식가맹점 신청 홍보(관내 식당 및 음식점)
담 당 자	아동친화팀장 이오균(☎ 1890), 담당자 최훈(☎ 1343), 최봉재(☎ 1939)

11 아동이 행복한 복지서비스 제공

[1] 홍성군 드림스타트 (추진중)

◈ 대　　상 : 만 12세 이하 취약계층 아동 및 가족, 임산부
※ 국민기초생활보장법에 따른 수급자 또는 차상위계층, 한부모가정 등
◈ 사 업 비 : 286백만원 (국 171, 도 13, 군 102)
◈ 주요내용
- 지역사회와 연계·협력하여 아동의 공평한 출발기회 보장을 위한 아동통합사례관리 및 맞춤형 통합서비스 지원 등

○ 추진내역 및 실적

- 취약계층 맞춤형 사례관리 : 85가구 128명

(단위: 명)

사례관리대상	계	수급자	차상위계층	한부모가정	기타저소득	비고
계	128	78	10	14	26	
기존아동	107	62	10	12	23	
2022년 신규	21	16	0	2	3	

- 맞춤형 통합 서비스 제공 : 4개 분야 23개 사업 74백만원

구분	주요사업	사업비(천원)	비고
4개분야	23개사업	73,560	
신체·건강(9종)	건강검진, 구강검진, 예방접종, 성교육, 방한복 지원, 안경 지원 등	10,380	
인지·언어(6종)	1:1 가정방문 학습·독서·놀이 지도, 도서 지원, 공부방 지원 등	30,380	
정서·행동(5종)	멘토링, 발달지연 검사 및 심리지원, 사회성 향상 교육, 정서 지원	15,800	
부모·가족(3종)	가족캠프 및 문화체험, 부모교육, 양육환경 개선	17,000	

- 지역사회 민간 연계서비스 제공 및 물품 지원(28건, 330명)

구분	건수	후원아동	지원내용	비고
후원금	8건	50명	장학금, 교육비, 의료비, 생계비 등	
후원품	20건	280명	장난감, 쌀국수, 오리고기, 식품, 의류, 이불 등	

- 드림스타트 운영비 및 인건비 : 212백만원

향 후 계 획	◆ 2022. 11. : 부모 대상 양육 교육 및 심리 상담 ◆ 2022. 12. : 사례관리 만족도 조사
담 당 자	아동드림보호팀장 배병관(☎ 9850), 담당자 현선영(☎ 9836)

[2] 아동보호 공공화 (추진중)

◈ 대　　상 : 만 18세 미만의 보호대상아동 및 보호자
◈ 수행인력 : 5명(팀장 1, 아동학대전담공무원 2, 아동보호전담요원 2)
◈ 사 업 비 : 49백만원 (국 12, 도 1, 군 36)
◈ 주요내용 : 아동학대 예방 강화 및 피해아동에 대한 적극적인 보호를 통해 아동의 안정적인 성장환경 조성 및 권리증진 도모

❍ 아동학대 접수 및 조치 현황(2022. 9월말 기준)

(단위:건,명)

년도	총건수		원가정보호		분리조치		사 망		학대없음		조사중		기타	
	건	명	건	명	건	명	건	명	건	명	건	명	건	명
2022	30	47	18	30	3	7	-	-	2	2	-	-	7	8

❍ 가정위탁, 입양, 보호종료아동 현황(2022. 9월말 기준)

(단위:명)

년도	계	가정위탁아동	입양아동	장애입양아동	보호종료아동	비고
2022	90	29	46	2	13	

❍ 아동학대 대응 정보연계 협의체 개최 : 9회
❍ 아동복지위원회 산하 사례결정위원회 개최 : 5회
❍ 아동학대조사 녹취록 작성 장비 구입 : 1개 10백만원
❍ 아동학대 고위험 아동대상 상반기 합동점검 : 4명
❍ 아동학대예방캠페인 실시 및 아동학대예방홍보 : 2회
❍ 아동학대 예방 가이드북 제작 및 발표 : 1회

향 후 계 획	◆ 2022. 11. : 아동학대 예방 릴레이 캠페인 실시 및 전광판 홍보 ◆ 2022. 11. : 하반기 아동학대 고위험아동대상 하반기 합동점검 ◆ 2022. 11. : 아동학대 예방의날 행사 추진 및 집중신고기간 운영
담 당 자	**아동드림보호팀장 배병관(☎ 9850), 담당자 전찬호(☎ 9848), 박태열(☎ 9842)**

[3] 아동양육시설 운영 지원 (추진중)

◈ 대 상	: 아동양육시설 사랑샘
◈ 사 업 비	: 1,460백만원 (국 185, 도 270, 군 1,005)
◈ 주요내용	: 보호자가 없거나 학대받은 보호대상아동을 입소시켜 보호·양육하는 아동양육시설의 운영 지원

○ 추진내역 및 실적

- 아동양육시설 운영비 지원 : 1개소 989백만원
- 아동복지시설 종사자 처우개선비 : 17명 34백만원
- 아동복지시설 종사자 정액급식비 : 17명 9백만원
- 아동양육시설 기능보강 : 1개소 360백만원
- 아동 학습환경 지원 : 6개 사업 36백만원
- 아동 생활안정 지원 : 3개 사업 20백만원
- 아동 건강증진 및 정서함양 지원 : 3개 사업 4백만원
- 경계선지능 아동 자립지원 : 5명 8백만원

향 후 계 획	◆ 2022. 11. : 보조사업 지도·점검 ◆ 2022. 12. : 사업완료 및 정산
담 당 자	아동드림보호팀장 배병관(☎ 9850), 담당자 현선영(☎ 9836)

[4] 아동복지서비스제공 및 각종수당 지급 (추진중)

◈ 대 상	: 가정위탁·입양아동, 보호종료 및 퇴소아동 등
◈ 사 업 비	: 313백만원 (국 126, 도 28, 군 159)
◈ 주요내용	: 보호대상 아동에 경제적 지원을 통해 건강하게 성장할 수 있도록 지원

○ 추진내역

- 가정위탁 양육비 지원 : 29명 49백만원
- 아동용품 구입비 지원 : 1가구 1백만원
- 위기아동 전문아동보호비 : 1가구 3백만원
- 입양아동 양육보조금 지원 : 46명 82백만원
- 장애입양아동 양육보조금 지원 : 2명 9백만원
- 퇴소종결아동 자립정착금 지원 : 1명 5백만원
- 보호종결아동 자립수당 지원 : 13명 34백만원

향 후 계 획	◆ 2022. 11. ~ 12. : 보호아동 관련 양육 보조금 및 추가 보조금 월별 적기 집행
담 당 자	아동드림보호팀장 배병관(☎ 9850), 담당자 윤우진(☎ 9846), 김수진(☎ 9847)

12 안심하고 맡길 수 있는 보육서비스 지원

[1] 공립어린이집 자연놀이터 설치(완료) 현안

◈ 대 상 지 : 광천어린이집(광천읍 충서로 317번길 35)

◈ 사업기간 : 2022. 1. ~ 12.

◈ 총사업비 : 150백만원 (도 75, 군 75)

◈ 사업내용 : 국공립어린이집에 기설치된 정형화되고 낡은 놀이터를 자연놀이터로 설치하여 인근 지역 영유아에게까지 개방, 안전하게 마음껏 뛰어놀 수 있는 공간 제공

❍ 2022. 3. : 자연놀이터 컨셉회의

❍ 2022. 4. ~ 6. : 실시설계 용역

❍ 2022. 7. ~10. : 공사 착공 및 준공

향 후 계 획	◆ 2022. 11. : 자연놀이터 개방 운영
담 당 자	보육팀장 최정아(☎ 1891), 담당자 이양의(☎ 1637)

[2] 양육 부담 경감을 위한 가정양육 · 영아수당 및 보육료 지원 (추진중)

◈ 대　　상 : 만 0 ~ 5세 영유아

◈ 사 업 량 : 2,800여명

◈ 사 업 비 : 13,122백만원 (국 7,488, 도 4,778, 군 856)

◈ 주요내용 : 가정양육·영아수당, 어린이집 이용 보육료 매월 지원

◈ 지원기준

- 가정양육수당 : 0~85개월까지 월100천원~200천원 지원 (연령별 차등)
- 영아수당 : 0~23개월까지 월300천원 (2022. 1월생부터 지급)
- 보 육 료 : 어린이집 이용 만0~5세 정부지원 단가 지원 (연령별 차등)

❍ 가정양육수당 지원 : 490명 940백만원

❍ 영아수당 지원 : 250명 450백만원

❍ 만 0 ~ 5세아 무상 보육료 지원 : 2,089명 7,868백만원

- 만 0 ~ 2세 영유아 보육료 지원 : 1,247명 6,247백만원
- 만 3 ~ 5세 누리과정 보육료 지원 : 580명 1,507백만원
- 시간제 보육료 지원 : 143명 24백만원
- 방과후 보육료 지원 : 7명 2백만원
- 차액보육료 지원 : 112명 88백만원

향 후 계 획	◆ 가정양육·영아수당 및 어린이집 이용 보육료 적기 지원
담 당 자	보육팀장 최정아(☎ 1891), 담당자 이양의(☎ 1637), 윤서현(☎ 1628)

[3] 보육서비스 질 제고를 위한 보육교직원 인건비 및 처우개선비 지원 (추진중)

◈ 대　　상 : 어린이집 보육교사 및 종사자
◈ 사 업 량 : 600명
◈ 사 업 비 : 10,904백만원 (국 4,902, 도 2,878, 군 3,124)
◈ 주요내용 : 담임교사·보조인력·대체교사 등 보육교직원 인건비 및 처우개선을 위한 수당 지원

❍ 정부지원 어린이집 인건비 지원	: 22개소	3,617백만원
❍ 농어촌보육교사 특별근무수당 지원	: 305명	267백만원
❍ 교사근무환경개선비 및 교사겸직원장 지원	: 312명	552백만원
❍ 어린이집 보조교사 및 보조인력 지원	: 58개소	1,188백만원
❍ 대체교사 인건비 지원	: 58개소	36백만원
❍ 시간제 보육교사 수당	: 3명	6백만원
❍ 시간제보육시설 인건비 등 지원	: 2개소	104백만원
❍ 어린이집 보육교직원 근무수당	: 500명	465백만원
❍ 장애아 보육 운영 지원	: 17명	15백만원
❍ 어린이집 보육도우미 지원	: 58개소	483백만원
❍ 공공형 어린이집 차량안전도우미 지원	: 7개소	42백만원
❍ 지원시설 유아반교사 인건비 지원	: 15개소	404백만원
❍ 장애아전문 어린이집 운전원 인건비 지원	: 1명	16백만원
❍ 보육교직원 근로복지수당 지원	: 500명	226백만원
❍ 갈산어린이집 운전원 인건비 지원	: 1명	12백만원

향 후 계 획	◆ 인건비 및 수당 적기 지원
담 당 자	보육팀장 최정아(☎ 1891), 담당자 이양의(☎ 1637), 윤서현(☎ 1628)

[4] 안정적인 어린이집 운영을 위한 운영비 지원 (추진중)

◈ 대　　상 : 관내 어린이집
◈ 사 업 량 : 58개소
◈ 사 업 비 : 509백만원(국 135, 도 240, 군 134)
◈ 주요내용 : 어린이집 교육환경개선비, 차량운영비 등 지원

○ 농어촌소재 법인어린이집 지원	: 8개소	17백만원
○ 공공형 어린이집 운영 지원	: 7개소	157백만원
○ 교재교구비 지원	: 51개소	37백만원
○ 차량운영비 지원	: 48개소	65백만원
○ 장애아전문 어린이집 차량운영비 지원	: 1개소	6백만원
○ 공공형어린이집 교육환경개선비	: 7개소	14백만원
○ 공립어린이집 운영 지원	: 9개소	16백만원

향 후 계 획	◆ 2022. 11. : 하반기 차량운영비 지원 가정·정부지원어린이집 교육환경개선비 지원
담 당 자	보육팀장 최정아(☎ 1891), 윤서현(☎ 1628)

[5] 영유아의 건강한 성장 및 부모·보육교직원 역량강화 지원 (추진중)

◈ 대　　상 : 관내 영유아 및 부모, 보육교직원
◈ 사 업 비 : 586백만원 (도 55, 군 531)
◈ 주요내용 : 어린이집 급·간식비, 영유아 현장체험 지원, 부모 및 보육교직원 역량강화 교육 지원 등

○ 영유아 급·간식비, 우수농산물 구입비	: 317백만원
○ 영유아 발달 평가 지원	: 33백만원
○ 자연놀이터 임대료 및 운영비	: 14백만원
○ 보육교직원 및 부모 역량강화	: 17백만원
○ 내고장 알아가기 행사	: 57백만원

향 후 계 획	◆ 급·간식비 및 우수농산물 구입비 적기 지원 ◆ 2022. 12. : 보육인 한마음대회 행사 지원
담 당 자	보육팀장 최정아(☎ 1891), 담당자 이양의(☎ 1637), 윤서현(☎ 1628)

[6] 쾌적하고 안전한 보육환경 조성을 위한 지원 (추진중)

◈ 대　　상 : 관내 어린이집
◈ 사 업 량 : 58개소
◈ 사 업 비 : 462백만원 (국 1, 도 90, 군 371)
◈ 주요내용 : 어린이집 개보수 및 장비비 지원

- ❍ 공립어린이집 미세먼지 차단 방진망 설치 : 7개소 31.5백만원
- ❍ 공립어린이집 개보수 : 2개소 17.5백만원
- ❍ 어린이집 환경정비(개보수) 지원 : 6개소 114백만원
- ❍ 어린이집 장비(전자제품) 지원 : 58개소 50백만원
- ❍ 어린이집 교재교구비 지원 : 58개소 30백만원
- ❍ 어린이통학버스 운행기록장치 및 장비 지원 : 48개소 30백만원
- ❍ 인건비지원어린이집 장비 지원 : 1개소 2백만원
- ❍ 어린이집 안전공제회 공제료 지원 : 58개소 30백만원

향 후 계 획	◆ 2022. 11 : 어린이집 노후장비, 기자재, 비품 지원 우수평가 어린이집 기능보강 지원
담 당 자	보육팀장 최정아(☎ 1891), 담당자 이양의(☎ 1637), 윤서현(☎ 1628)

[7] 공공 보육 환경 조성, 국공립어린이집 확충 (추진중)

◈ 대　　상 : 관내 민간, 가정어린이집
◈ 사 업 량 : 4개소 [천사, 꿈동산, 극동아주나, 별사탕어린이집]
◈ 사 업 비 : 705*백만원 (국 352, 도 176, 군 177) *이월사업비 포함
◈ 주요내용 : 민간·가정어린이집 장기임차 국공립어린이집 전환

- ❍ 2022. 3. 공립“천사”어린이집 1개소 전환 완료
- ❍ 가정어린이집 3개소 전환 추진 중
  - 2022. 5. ~ 7. 보육정책위원회 심의 후 충남도에 신청→ 전환 결정
  - 2022. 8. 리모델링 공사 및 전환 세부내용 협의
  - 2022. 9. ~ 11. 리모델링 공사 추진 및 전환을 위한 행정절차 이행

향 후 계 획	◆ 2022. 12. : 공립어린이집 전환
담 당 자	보육팀장 최정아(☎ 1891), 담당자 이양의(☎ 1637)

13 가족친화 환경 조성

[1] 홍성가족어울림센터 건립 (완료)

현안

◈ 위　　치 : 홍북읍 홍학로 48(신경리 1364번지)
◈ 사업규모 : 부지 6,274.6㎡, 연면적 6,762㎡(지하1층/지상5층)
◈ 사 업 비 : 19,900백만원 (국 5,000, 도 2,500, 군 12,400)
◈ 사업기간 : 2018년 ~ 2022년
◈ 주요내용 : 영유아, 아동, 청소년 및 가족 복합복지문화 공간 조성

- ❍ 2018. 4. 27. : 건립 추진 계획 수립(아이낳고 기르기 좋은 지역만들기)
- ❍ 2018. 12.17. : 국비 확정(여성가족부 50억원)
- ❍ 2019. 1. 16. : 특별조정교부금 확정(충청남도 25억원)
- ❍ 2020. 1. ~ 2021. 1. : 실시설계
- ❍ 2021. 3. 22. : 공사착공
- ❍ 2022. 3. 24. : 명칭공모 선정 「홍성가족어울림센터」
- ❍ 2022. 8. 26. : 공사준공
- ❍ 2022. 9. 21. : 건축물 사용승인
- ❍ 2022. 10. : 보완공사 시행(사인공사, 돌봄센터 등)
- ❍ 2022. 10. : 가구, 전자제품 등 물품구입

향 후 계 획	◆ 2022. 11. : 개관식 개최 및 운영
담 당 자	가족어울림팀장 금지헌(☎ 9571), 담당자 박종운(☎ 9572)

V 부서별 주요통계

(2022. 9. 기준)

○ 한부모가족 현황

(단위 : 가구/명)

계	모자가정	부자가정
340/884	261/684	79/200

○ 기초연금대상자 현황

(단위 : 명)

계	성별		가구유형		
	남	여	단독	부부(2인)	부부(1인)
18,919	7,452	11,467	8,599	9,015	1,305

※ 65세이상 인구 25,086명의 75.4%

○ 등록장애인 현황

(단위 : 명)

계	심한장애	심하지않은장애
7,408	2,583 (34.9%)	4,825 (65.1%)

※ 홍성군 전체인구 98,337명의 7.5%

○ 사회복지시설 현황

(단위 : 개소)

계	이용시설					생활시설		
	여성	노인	장애인	아동	보육	노인	장애인	아동
118	4	22	4	14	58	13	2	1

○ 어린이집 현황

(단위 : 개소)

계	국공립	법인·단체	직 장	민 간	가 정
58	9	9	3	21	16

세 무 과

- 2022년 주요업무 결산
- 2023년 업무여건 및 주요 추진사항
- 2023년 주요업무계획
- 2022년 군정업무 추진실적
- 부서별 주요통계

Ⅰ 2022년 주요업무 결산

1 2022년 군정 주요성과

○ 지방재정의 안정적 뒷받침을 위한 지방세수 확충

2022. 9. 30.기준 (단위: 백만원)

세 목	목 표 액	징 수 액	징 수 율(%)	비 고
계	156,758	127,920	81.6	
도 세	57,300	42,626	74.4	
군 세	75,433	66,593	88.3	
세외수입	24,025	18,701	77.8	

- 공정하고 투명한 법인 세무조사
  - 추진실적 : 31개 법인 / 768백만원(도세 720, 시군세 16, 국세32)
- 지방세 비과세·감면 사후관리를 통한 추징
  - 추진실적 : 141건/ 359백만원(도세 359)
- 주민세 사업소분 신고 면적 미리 알림 서비스
  - 추진실적 : 550건 / 282백만원
- 재산세 소유권 변동자료 정리 및 토지 이동사항 정리 : 38,865건
- 건축물 일제조사 및 사치성 중과세 대상 조사 : 317건

○ 지방세 및 세외수입 이월 체납액 징수에 따른 세수 증대

2022. 9. 30.기준 (단위: 백만원)

세 목	목 표 액	징 수 액	징 수 율(%)	비 고
계	2,470	2,337	94.6	
지 방 세	1,609	1,540	95.7	
세외수입	861	797	92.5	

- 지방세 체납액 적극 징수 추진
  - 압 류 : 부동산 267건, 자동차 2,830건, 예금 및 급여 42건
  - 고액체납자 명단공개 및 공공정보기록 등록
- 세외수입 체납액 최소화를 위한 다양한 체납처분
  - 보조금 지급대상 조회 : 284건, 47백만원
  - 과태료 체납차량 자동차 번호판 합동 영치 : 414대, 39백만원

Ⅱ 2023년 업무여건 및 주요 추진사항

2023년 업무여건

○ 대내외 경기 침체로 부동산 거래감소 및 경상수지 악화에 따른 재정 확보 대책 필요

○ 세입 증가의 한계와 재정수요의 지속적인 증가에 대한 재정적 수요 지원을 위한 자주재원 확충

○ 군민의 지방세 납세 편의 및 구제제도에 대한 관심도 제고에 따른 다양한 맞춤형 서비스 제공

○ 생계형 체납자 증가에 따른 다양하고 강력한 징수방안 강구

2023년 주요 추진사항

○ 체계적인 세수분석 및 세원관리로 지방세입 징수 목표 달성을 통한 안정적인 세원 확보

○ 명확한 과세자료 정비를 통한 신뢰받는 세무행정 추진

- 신고기한 경과분 상속 취득세 일제조사
- 사실상 공공용 토지의 재산세 비과세 여부 전수조사

○ 납세자 중심의 다양한 납세 편의 시책 추진

- 고령층 납세자를 배려한 맞춤형 고지서 제작
- 무관할 지방소득세(양도소득) 신고업무 지원

○ 효율적인 체납 관리와 정확한 체납 처분 실시

- 지방세입 체납액 징수전담팀 운영
- 영치 번호판 장기 미반환 차량 공매 처분

Ⅲ 2023년 주요업무계획

【1】 지방세입 목표 달성을 통한 자주재원 확충 주요

❖ 체계적인 세수분석 및 세원관리로 지방세입 징수 목표 달성
❖ 정확한 과세자료 정비와 공정한 과세로 신뢰 세정 구현

▣ 지방세 및 세외수입 목표액

(단위 : 백만원)

구 분		2023 목표액(A)	2022 목표액(B)	증감액 A-B	비율 A/B	비고
합 계		154,938	156,758	-1,820	98.8%	
지 방 세	소 계	130,467	132,733	-2,266	98.0%	
	도 세	54,500	57,300	-2,800	95.1%	
	군 세	75,967	75,433	534	100.7%	
세외수입	소 계	24,471	24,025	446	101.9%	
	경 상 적	10,409	10,230	179	101.7%	
	임 시 적	14,062	13,795	267	101.9%	

▣ 지방세입 징수현황

○ 목표액 대비 81.6% 징수, 부과액 대비 93.7%징수(9월말기준)

(단위 : 백만원)

구분	2022목표액 (A)	부과액 (C)	징수액 (D)	목표액대비 (D/A)	부과액대비 (D/C)
합 계	156,758	136,470	127,920	81.6%	93.7%
지 방 세	132,733	113,847	109,219	82.3%	95.9%
세외수입	24,025	22,623	18,701	77.8%	82.6%

○ 세수여건

- 경기침체로 부동산 거래 감소하여 취득세 등 도세 감소 예상
- 정부의 유류세 인하 조치로 주행분 자동차세가 감소하지만, 재산세 및 지방소득세 증가로 군세는 목표액 초과 달성 예상

담 당 자 세정팀장 김명호(☎ 1818), 담당자 조국종(☎ 1284)
부과팀장 조귀형(☎ 1819), 담당자 오진철(☎ 1794)

【2】 지방세 및 세외수입 체납액 최소화 주요

❖ 체계적인 체납액 징수를 통하여 체납액 징수 목표액 달성
❖ 고액·상습·고의적 체납자 관리 및 강력한 행정제재 수단 강화

▣ 체납액현황

(기준일 : 2022. 9. 30.) (단위 : 백만원)

구 분		계	현 년 도	과 년 도	비 고
계		7.386	1,959	5,427	
지방세	소 계	2,713	794	1,919	
	도 세	424	180	244	
	군 세	2,289	614	1,675	
세외수입		4,673	1,165	3,508	

▣ 추진계획

○ 체납액 일제정리 기간 설정·운영 : 연 2회[상하반기]
○ 체납차량 자동차 번호판 합동영치 : 주 1회
○ 신속한 재산압류와 공매, 채권압류와 추심, 관허사업 제한
○ 체납자 공공정보등록(5백만원 이상), 명단공개(1천만원 이상)
○ 소액체납 징수 및 안내를 위한 납세지원콜센터 운영

▣ 기대효과

○ 안정적인 자주재원 확충과 건전한 납세분위기 조성

담 당 자	세정팀장 김명호(☎ 1818), 담당자 조국종(☎ 1284) 징수팀장 김관수(☎ 1877), 담당자 김혜라(☎ 1283)

【3】 지방세입 체납액 징수전담팀 운영 신규

❖ 징수전담팀을 구성 및 운영하여 건전한 납세분위기를 조성하고 체납액 일소에 기여하고자 함

▣ 사업개요

○ 사업기간 : 2023. 3. ~ 12.

○ 추진단원 : 세무과 직원 및 각 부서 지방세입 업무담당자

○ 사업내용

- 세무과 전담직원과 각 부서 지방세입 체납업무 담당자의 유기적인 협조체계를 구축하여 체납액 징수활동 추진 및 결과보고 실시

▣ 추진계획

○ 2023. 3. (징수전담팀 구성)

- 세무과에 근무하는 지방세 전담직원과 각 부서 담당자와 매칭하여 징수전담팀을 구성

○ 2023. 4. ~ 12. (징수전담팀 운영)

- 지방세 전담직원이 각 부서 담당자들과 함께 체납자 방문, 재산 압류, 감액 및 결손추진 등 체납업무 추진
- 지속적인 결과보고로 지방세입 체납액을 관리(월 1회 보고회 실시)

▣ 기대효과

○ 전담직원과 각 부서 담당자를 매칭하여 세외수입 징수전담부서의 부재로 인한 어려움을 극복

○ 세외수입 체납액 일소에 기여하여 자주재원 확보

담 당 자 세정팀장 김명호(☎ 1818), 담당자 조국종(☎ 1284)

【4】 납세자 맞춤형 고지서 제작 신규

❖ 행정편의의 획일적인 고지서를 탈피하고 급속히 증가하는 노령층 납세자를 배려한 고지서 디자인 개선

▣ 사업개요

○ 사업기간 : 2023. 1. ~ 12. / 2023년 정기분 지방세 고지서

○ 대　　상 : 지방세 납세의무자

○ 사업내용 : 납세고지서 구성 재배치 및 필수항목 글자크기 조정

- 글자포인트 상향조정 : 기존10포인트 ➲ 15포인트 상향
- 주요내용 고지서 중앙에 배치 : 납부금액, 납부기한, 가상계좌등
- 시각적인 여유공간 확보 : 고지서 내용 쉽게 확인 가능
- 납부방법 간소화 및 세법용어 최소화

▣ 기대효과

○ 고령화 시대 맞춤형 고지서를 제작 납세편의 제공

○ 군민의 눈높이에 맞는 세무행정 실현

담 당 자 부과팀장 조귀형(☎ 1819), 담당자 박주영(☎ 1285)

【5】 상속 취득세 일제조사 신규

❖ 상속 취득세 신고기한 경과후 미신고분 일제조사로 누락 세원 발굴을 통해 자주재원 확충 및 공평과세 기여

▣ 사업개요

○ 추진기간 : 2023. 1. ~ 6.

○ 대　　상 : 2014년이후 사망자 15,600여명 부동산 상속분 전체

○ 내　　용 : 상속 취득세 미신고분 파악 후 직권부과

▣ 추진배경 및 관련규정

○ 상속으로 과세물건을 취득한 자는 상속개시일이 속하는 달의 말일부터 6개월 이내(신고기한)에 취득세를 신고·납부하여야 하나,

○ 상속에 의한 부동산 취득은 등기를 요하지 아니하고, 협의 확정 전에는 취득한 재산이 없다고 생각하는 등의 사유로 미신고 사례가 다수 존재

▣ 추진계획

○ 2023. 1. ~ 2. : 관내 부동산 공부상 소유자 중 사망자 파악 및 부과 대상자 선정

○ 2023. 3. ~ 6. : 상속 취득세 신고기한 경과 미신고분 직권부과

▣ 기대효과

○ 누락된 세액 추징으로 세수증대 및 자주재원 확보

○ 납세의무자의 성실 신고납부 유도

담 당 자 부과팀장 조귀형(☎ 1819), 담당자 오진철(☎ 1794)

【6】 무관할 지방소득세(양도소득) 신고대행 추진 신규

❖ 지방소득세는 해당 납세지 관할 자치단체에 별도 신고 운영함에 따라 납세지 판단 차이로 신고의 불편함을 초래
❖ 타시군 지방소득세 대행 신고 업무 지원으로 납세편의 도모

▣ 사업개요

○ 사업기간 : 연중
○ 대　　상 : 무관할 지방소득세(양도소득) 신고대상자
○ 사업내용 : 위택스 공무원 대행신고를 통한 무관할 신고업무 지원

▣ 추진계획

○ 타시군 지방소득세 부과 대행 홍보　　: 2023. 1. ~ 12.
○ 지방소득세 신고서류 방문접수(세무과) : 2023. 1. ~ 12.
○ 위택스를 활용한 지방소득세 신고　　: 2023. 1. ~ 12.
※ 타시군 요청 시 신고서 송부 : 기존 무관할 신고서 접수관리 운영 병행

▣ 기대효과

○ 적극적인 납세자 지원 및 소통으로 신뢰받는 세정운영
○ 납세편의 도모 및 신고지연에 따른 납세자의 가산세 부담 해소

담 당 자 지방소득세팀장 심선자(☎ 1876), 담당자 최윤정(☎ 1286)

【7】 재산세 비과세 대상 토지 전수조사 신규

❖ 마을안길 및 농로 확장 등에 개인소유 토지를 제공해 실제 공공용으로 사용되고 있으나 재산세가 부과되는 토지
❖ 정확한 과세자료 정비를 통한 공평과세 실현

▣ 사업개요

○ 사업기간 : 2023. 1. ~ 9.
○ 사 업 비 : 비예산
○ 사업내용
- 마을안길 및 농로로 제공된 실제 공공용으로 사용되는 토지에 대해 비과세 적용

▣ 추진계획

○ 2023. 1. ~ 2. : 계획수립 및 부동산종합공부시스템 활용 자료 추출
○ 2023. 3. ~ 4. : 지방세 대장과 비교 불일치 자료 추출 ⇛ 충청남도 공간정보포털 및 네이버 위성사진 등 활용 조사
○ 2023. 5. ~ 6. : 현지 출장 조사
○ 2023. 7. : 변동자료 재산세 대장 반영
○ 2023. 9. : 정기분 재산세(토지) 부과

▣ 기대효과

○ 비과세대상 자료의 정확한 조사로 납세자 불편 해소
○ 공공용 토지의 비과세 적용으로 납세자 권익보호

담 당 자 재산세팀장 이영순(☎ 1879), 담당자 최현지(☎ 1295)

【8】 영치 번호판 장기 미반환 차량 공매 처분 신규

❖ 상습체납차량에 대한 체납액 징수 및 납세의식 고취
❖ 장기간 방치되는 차량에 대한 자동차세 체납액 누적 해소

▣ 사업개요

○ 사업기간 : 2023. 1. ~ 12.
○ 사 업 비 : 비예산
○ 사업내용
- 영치 후 1년 이상 경과된 미반환 번호판 내역 조사
- 영치 차량 실익분석 후 인도명령 및 공매 처분 실시

▣ 추진계획

○ 2023. 1. ~ 2. : 장기 미반환 번호판 전수 조사
○ 2023. 3. ~ 5. : 방치 차량 위치 및 차량 운행 여부 조사 등
○ 2023. 6. : 차량 인도명령서 발부 후 공매보관소에 차량 견인
○ 2023. 7. ~ : 공매 처분 후 체납액 충당

▣ 향후계획

○ 상·하반기 공매 대상 차량 전수 조사 및 실익 분석
○ 번호판 장기 미반환 차량 공매 처분을 통한 체납액 해소

담 당 자 징수팀장 김관수(☎1877), 담당자 김혜라(☎1283), 박경태(☎1293)

Ⅳ 2022년 군정업무 추진실적

1 납세자와 소통하는 열린 세정운영

[1] 납세자 맞춤형 납세편의 시책 추진 (추진중)

○ 다양한 맞춤형 안내 서비스 추진(연중)

○ 지방세·세외수입 ARS 납부	○ 가상계좌 납부	○ CD/ATM기 납부
○ 계좌·신용카드 자동이체 신청	○ 스마트폰 납부	○ 신용카드 납부

○ 고지서를 활용한 군정 홍보 강화(매년 정기분 및 수시분 고지서)

- (2022. 1. ~ 9.) 수시·정기분 고지서에 납부 안내 및 다양한 군정 주요시책등 유용한 정보를 넣어 고지서 제작·발송
- 납세자 맞춤형 편의 시책 안내문 제작·배부 및 군 홈페이지 홍보물 게재

향 후 계 획	◆ 연중 지속적인 납세편의 시책 홍보 추진
담 당 자	세정팀장 김명호(☎ 1818), 담당자 최선화(☎ 1282)

[2] 세외수입정보시스템 담당자 교육 (추진중)

◈ 교육기간 : 2022. 12월 중
◈ 사 업 비 : 1백만원 (군 1)
◈ 대　　상 : 40여명(전 부서·사업소 및 읍·면 세외수입업무 담당자)

○ 주요내용

- 2023년부터 차세대세외수입으로 변경됨에 따라 한국지역정보개발원의 교육 일정에 맞춰 교육 실시(동영상 교육 가능)
- 신규프로그램운용 미숙으로 인한 업무 공백을 최소화

향 후 계 획	◆ 2022. 12. : 세외수입 담당자 실무 교육 실시
담 당 자	세정팀장 김명호(☎ 1818), 담당자 조국종(☎ 1284)

[3] 지방세 미 환급금 안내 서비스 (추진중)

◈ 대　　상 : 과·오납 및 이중수납 등으로 발생된 환급 미 청구 납세자
◈ 주요내용 : 환급금 발생 시 환급안내문 발송 및 체납액 충당 활용

○ 추진실적 : 환급금 2,305백만원 중 2,246백만원 환급(환급률 : 97.4%)

- 정기분 부과 일정에 따른 미 환급금 직권 충당 활용
- 세톡시스템을 활용하여 카카오톡 환급안내문 발송
- 지방세 환급안내문 우편발송으로 홍보강화

향 후 계 획	◆ 2022. 11. : 미환급금 일제정리기간 운영
담 당 자	세정팀장 김명호(☎ 1818), 담당자 이성현(☎ 1730)

2 과세자료 명확화와 안정적 세수목표 달성

[1] 공정하고 투명한 세무조사 (추진중)

◈ 대　　상 : 군내 사업장이 있는 법인
◈ 목 표 액 : 45개법인/ 400백만원
◈ 주요내용 : 법과 원칙에 의한 엄정한 탈루·은닉 세무조사 실시로 자주재원 확충 및 공평과세 실현

○ 추진실적 : 31개 법인/ 768백만원(도세 720, 군세 16, 국세 32)

○ 세무조사 유형별 추진 내용

- 취득세 과세표준누락, 주민세 (재산분, 종업원분) 미신고 등 : 68백만원
- 비과세·감면목적 미사용 : 700백만원

향 후 계 획	◆ 세무조사 목표 미추진 법인 11월까지 완료
담 당 자	부과팀장 조귀형(☎ 1819), 담당자 오진철(☎ 1794)

[2] 지방세 비과세·감면 사후관리 (추진중)

◈ 기　　간 : 2022. 3. ~ 10.
◈ 대　　상 : 비과세·감면 받은 개인 및 법인
◈ 주요내용 : 감면유예기간(1~3년)내 목적외 사용 및 소유권이전등 추징사유 발생여부 조사로 체계적인 사후관리

○ 조사방법 : 관련공부(등기부등본, 건축물대장)확인 및 현황조사
○ 추진실적 : 141건 / 359백만원(도세 359)

향 후 계 획	◆ 감면목적 미사용등 추징사유 발생 시 과세예고 발송(수시) ◆ 비과세감면 받은자 감면의무사항 등 사전안내문 매월 발송
담 당 자	부과팀장 조귀형(☎ 1819), 담당자 손형근(☎ 1298)

[3] 취득세 신고대상 미리알림 서비스 (추진중)

◈ 대　　상 : 건물 신·증축, 지목변경, 가설건축물 축조, 차량구조 변경 등의 취득
◈ 주요내용 : 신고납기 전 미리 알림서비스 제공으로 취득자가 신고납부기한내(취득일로부터 60일 이내) 신고납부 유도

○ 신고납부기한 1개월 전 취득세 자진신고 안내문 매월 발송
○ 추진실적

(단위 : 건)

구분	합계	지목 변경	신(증)축 건축물	가설 건축물	차량 구조변경	기타
안내문발송	774	365	174	119	90	26
미신고자 직과 (가산세포함)	206	121	23	35	25	2

향 후 계 획	◆ 신·증축, 지목변경 등 신고납부안내문 매월 발송
담 당 자	부과팀장 조귀형(☎ 1819), 담당자 손형근(☎ 1298)

[4] 마을세무사 운영 (추진중)

◈ 마을세무사 : 2명(박관형세무사, 손영권세무사)
◈ 주요내용
- 지방세 및 국세 상담이 필요한 납세자에게 세무사의 무료 상담서비스 제공

○ 홍보실적
- 지방세고지서 뒷면 안내문구 및 공공전광판을 활용하여 홍보추진

○ 무료상담 민원처리 실적

(단위 : 건)

구분	상담내용			상담방법			
	합계	국 세	지방세	합계	전화	방문	기타
상담건수	83	55	28	83	60	13	10

향 후 계 획	◆ 세무상담(국세,지방세)이 필요한 납세자에게 마을세무사 안내 및 홍보 지속 추진
담 당 자	부과팀장 조귀형(☎ 1819), 담당자 오진철(☎1794)

3 신고편의 제공에 따른 납세자 중심 세무행정

[1] 개인지방소득세(종합소득) 신고창구 운영 (완료)

◈ 대　　상 : 2021년 귀속 지방소득세 종합소득분 확정신고
◈ 운영기간 : 2022. 5. 1. ~ 5. 31.
◈ 주요내용 : 전자신고 기반 신고ㆍ납부를 통한 납세자 편의 제공

○ 개인지방소득세 종합소득분 신고창구 운영
- 추진실적 : 12,541건 / 1,037백만원 신고ㆍ접수 완료

○ 국세내부망(NTIS) 이용 시스템 개선(클라우드 방식 적용)하여 기존 장비 설치비용 예산절감(사업비 6백만원)

○ 코로나19 단계적 일상회복에 맞춰 신고창구(도움창구, 자기작성창구) 운영방식 개선하여 납세자 신고편의 제고

담 당 자 지방소득세팀장 심선자(☎ 1876), 담당자 최윤정(☎ 1286)

[2] 연말정산분 지방소득세 환급신청 간소화 (완료)

◈ 대　　상 : 연말정산분 지방소득세 환급신청 대상자
◈ 기　　간 : 2022. 3. ~ 5.
◈ 주요내용
- 환급신청 전 구비서류 및 작성방법 안내 및 홈페이지 게시
- 우편 · 방문접수를 이메일 · 팩스로 간편하게 신청하도록 안내

❍ 추진배경 : 연말정산분 지방소득세 특별징수분 환급 신청 시 구비서류가 많아 사업장 혼란 및 접수 불편 초래

❍ 추진실적
- 연말정산분 지방소득세 환급 안내문 발송 : 114개소
- 군 홈페이지 게시 : 2022. 3. 5. ~ 3. 31.

담 당 자 지방소득세팀장 심선자(☎ 1876), 담당자 박연미(☎ 1795)

[3] 주민세 사업소분 미리 알림 서비스 (완료)

◈ 대　　상 : 과세기준일(7.1.) 현재 사업소를 둔 개인사업자 및 법인
◈ 기　　간 : 2022. 7. 1. ~ 8. 31.
◈ 주요내용
- 건물 소유자로부터 제공받은 건물사용명세서를 바탕으로 과세대장 정비
- 납세자에게 사업소분 신고시항을 미리 안내하여 신고납부 편의 제공

❍ 건물사용명세서 등록 관리
- 등록기간 : 2022. 7. 1. ~ 7. 31.
- 등록대상 : 재산세 과세대장 상 연면적 330㎡ 초과 건물 소유주
- 추진실적 : 사업소건물 소유자(개인사업자) 260건 우편 발송

❍ 주민세 사업소분 신고 면적 미리 알림 서비스
- 기　　간 : 2022. 8. 1. ~ 8. 31.
- 추진실적 : 550건 / 282백만원

담 당 자 지방소득세팀장 심선자(☎ 1876), 담당자 최윤정(☎ 1286)

4 공정한 재산세 부과 및 정확한 개별주택가격 조사

[1] 재산세(토지·주택·건축물·선박) 대장정리 및 부과 (완료)

◈ 대　　상 : 홍성군 소재 주택·건축물·선박·토지(6.1.기준)
◈ 주요내용 : (7월) 주택 1/2 · 건축물 · 선박 재산세 부과
(9월) 주택 1/2 · 토지 재산세 부과

○ 과세대상 소유권 변동자료 정리 및 토지 이동사항 정리 : 38,865건
○ 건축물 일제조사 및 사치성 중과세 대상 조사 : 317건
○ 비과세·감면자료 조사 및 오류자료 정비 : 2,569건
○ 재산세 민원 상담 및 현장 실사
○ 부과실적

(단위: 건/백만원)

합 계		주 택		건축물(선박)		토 지		비고
건 수	금 액	건 수	금 액	건 수	금 액	건 수	금 액	
109,512	22,652	40,827	4,592	9,894	5,386	58,791	12,674	

담 당 자 재산세팀장 이영순(☎ 1879), 담당자 최현지(☎ 1295), 양준모(☎ 1664)

[2] 주민과 소통하는「재산세 콜센터」운영 (완료)

◈ 운영기간 : 2022. 7. 16. ~ 8. 1. / 9. 16. ~ 9. 30.
◈ 주요내용 : 업무시간 외 콜센터운영을 통해 재산세 상담서비스 제공

○ 근 무 자 : 재산세팀 2인 1조 순환근무
○ 운영시간 : 일반근무시간 외 운영
- (평　일) 18:00 ~ 19:00(1시간) / (토요일) 09:00 ~ 13:00(4시간)
○ 운영내용
- 과세내역 상담 : 세액 산출근거 및 과세물건 등 문의사항 안내
- 납부방법 상담 : 가상계좌, ARS납부 등 다양한 납부방법 안내
- 고지서 재발송 : 미수령 및 훼손 고지서 재발송

담 당 자 재산세팀장 이영순(☎ 1879), 담당자 최현지(☎ 1295), 양준모(☎ 1664)

[3] 재산세(오피스텔) 과세대상 변동 신고 안내 (추진중)

◈ 기　　간 : 2022. 1. ~ 12.
◈ 총사업비 : 1백만원 (군 1)
◈ 주요내용 : 오피스텔 용도 적용기준 및 재산세 변동신고 수리

○ 오피스텔 용도 적용기준 안내문 제작(3월)

○ 관내 오피스텔 거주자 및 소유자에게 안내문 배포(4월) : 653건

○ 추진실적

- 전체 오피스텔 과세대상 1,273건 중 488건 정비
- 변동신고서 수리 188건, 직권조사 594건

향 후 계 획	◆ 2022. 1. ~ 12. : 안내문 연중 비치 및 변동 신고 접수·처리
담 당 자	재산세팀장 이영순(☎ 1879), 담당자 양준모(☎ 1664)

[4] 2022년 개별주택가격 조사 및 결정 (추진중)

◈ 대　　상 : 20,765호(공시 11,969호, 미공시 8,796호)
◈ 사 업 비 : 176백만원 (국 88, 군 88)
◈ 주요내용 : 연2회 조사 산정 및 결정·공시(1. 1. 및 6. 1. 기준)

○ 2022. 1.　1. ~ 3. 16. : 개별주택 특성 조사 및 가격 산정·검증

○ 2022. 3. 22. ~ 4. 11. : 가격열람 및 의견제출 안내문 발송 (20,447호)

○ 2022. 4. 29.　　: 주택가격 결정·공시(1. 1.기준)

○ 2022. 1.　1. ~ 5. 31. : 신축·누락·분할·합병된 주택 조사

○ 2022. 5. 30. ~ 6. 30. : 6. 1. 기준 개별주택가격 산정·검증(318호)

○ 2022. 9. 29.　　: 주택가격 결정·공시(6. 1. 기준)

향 후 계 획	◆ 6. 1. 기준 개별주택가격 조정·공시(2022. 11. 28.) ◆ 2023. 1. 1. 기준 개별주택가격 산정 대비 자료 정비
담 당 자	재산세팀장 이영순(☎ 1879), 담당자 이도연(☎ 1469)

5 효율적인 체납액 징수로 안정적인 지방세수 확충

[1] 2022년 고액체납자 집중관리전담반 운영 (추진중)

◈ 기　　간 : 2022. 4. ~ 12.(9개월간)
◈ 대 상 자 : 고액체납자(1천만원 이상) 10인
◈ 주요내용 : 대상자별 맞춤 징수방안 모색 및 집중 징수

○ 관리전담자 : 각 팀장(5인)
○ 추진실적
- 대상자 현행 조사 후 특별 체납관리 실시
- 공공정보등록 5인, 2차납세의무자 지정 2인, 급여압류 예고 2인

향 후 계 획	◆ 2022. 11. : 고액체납자 추적영치 및 압류자산 공매 의뢰 ◆ 2022. 12. : 징수불능분 정리보류
담 당 자	징수팀장 김관수(☎ 1877), 담당자 김혜라(☎ 1283)

[2] 납세지원콜센터 운영 (추진중)

◈ 기　　간 : 2022. 1. ~ 12.
◈ 인　　력 : 2명(공무직 2명)
◈ 주요내용 : 지방세 소액체납자 관리 및 납세편의 서비스 제공

○ 납세지원 콜센터 운영실적

(단위: 건, 백만원)

구분	소액 체납액 (100만원이하)징수		상 담 건 수		비고
	건 수	징수액	총건수	일평균	
지방세	2,591	220	4,366	24	

향 후 계 획	◆ 2022. 11. ~ 12. : 소액체납자 중심 징수 독려 ◆ 2022. 11. ~ 12. : 분납대상자 지속 관리 및 세무서비스 안내
담 당 자	징수팀장 김관수(☎ 1877), 담당자 김혜라(☎ 1283)

[3] 지방세 세톡 서비스 시행 (추진중)

◈ 기　　간 : 2022. 1. ~ 12.
◈ 대　　상 : 체납자, 미납자 및 환급대상자
◈ 주요내용 : 알림톡을 통한 간편 납세편의 서비스 제공

❍ 추진내용
- 알림톡을 통해 과세기준, 세액, 가상계좌번호 등 상세정보 제공
- 톡 링크를 통해 카카오페이와 연동하여 직접납부 서비스 제공
- 지방세 과오납에 따른 환급대상자에 알림톡 안내 및 환급신청접수

❍ 추진실적 : 알림톡 32,255건 발송 / 수납 (206건 / 43백만원)

향 후 계 획	◆ 2022. 12. : 자동차세 정기분 납부 대상자 알림톡 전송 ◆ 2022. 11. ~ 12. : 체납 및 환급대상자 알림톡 안내
담 당 자	징수팀장 김관수(☎1877), 담당자 김혜라(☎1283), 박경태(☎ 1293)

[4] 압류차량 공매처분에 따른 보관소 설치 (완료)

◈ 대　　상 : 압류한 공매 대상 차량
◈ 사 업 비 : 6백만원 (군 6)
◈ 주요내용 : 지방세입 체납에 따른 압류차량의 공매를 위한 보관소 설치

❍ 추진기간 : 2022. 1. 1. ~ 6. 30.

❍ 추진내용
- 홍주문화체육센터(홍성읍 소향리 397-118)주차장 내 보관소 설치
- 비가림시설 설치로 차량의 노후화 등 방지하여 감가 최소화
- 공매보관소 설치로 압류차량 및 등록번호판 도난 예방

❍ 설치완료 : 2022. 6. 8.

담 당 자	징수팀장 김관수(☎1877), 담당자 김혜라(☎1283)

V 부서별 주요통계

(2022. 10. 기준)

○ 지방세 목표액

(단위 : 백만원)

구 분	목표액	전년대비증감액	증감률(%)	비고
2019년	110,326	3,484	3.1% ↑	
2020년	111,777	1,451	1.2% ↑	
2021년	118,595	6,818	5.7% ↑	
2022년	132,733	14,138	10.6% ↑	

○ 세외수입 목표액

(단위 : 백만원)

구 분	목표액	전년대비 증감액	증감률(%)	비고
2019년	17,178	243	1.4% ↑	
2020년	17,814	636	3.5% ↑	
2021년	26,892	9,078	33.7% ↑	
2022년	24,025	-2,867	10.7% ↓	

회 계 과

- 2022년 주요업무 결산
- 2023년 업무여건 및 주요 추진사항
- 2023년 주요업무계획
- 2022년 군정업무 추진실적
- 부서별 주요통계

Ⅰ 2022년 주요업무 결산

1 2022년 군정 주요성과

○ 2021회계연도 세출예산 결산검사 실시로 효율적인 예산운영 방향 제시

○ 적법하고 투명한 계약업무 추진

- 총 2,113건(공사 634, 용역 354, 물품 1,125)

○ 공유재산의 효율적 관리

- 매각 7건, 대부료 부과 342건, 변상금 부과 16건, 실태조사 1회

○ 2021년 시·군 위임 도유재산 관리 종합평가 “우수”기관 선정

○ 2022년 공유재산 전문관리 지원사업 공모 선정

○ 홍성군 신청사 건립 대형공사 입찰 방법 국토부 협의 및 충남도 심의 완료

2 아쉬운 점 및 개선방안

○ 홍북읍 신청사 건립 주요자재 관련업체 파업 등으로 수급 지연에 따른 공기 지연

- 복합공정 추진으로 부진 공기 만회

Ⅱ 2023년 업무여건 및 주요 추진사항

2023년 업무여건

○ 지역균형 발전 및 행정수요 반영을 위한 신청사 건립 필요

- 주민과 직원이용 편의를 위한 쾌적한 청사환경 조성
- 홍성군 조직개편에 대비한 업무공간 추가 확보

○ 정확하고 책임성 있는 회계업무 처리 요구

○ 공용차량 안전운행 및 효율적인 차량관리 도모

2023년 주요 추진사항

○ 행정업무 효율성 증진 및 양질의 대민서비스 제공을 위한 청사 건립

- 홍성군 신청사 실시 설계 및 공사 착수
- 홍북읍 신청사 공사 준공
- 갈산면 신청사 실시 설계

○ 투명성 및 전문성 강화를 위한 회계·계약업무 컨설팅

- 담당자 및 신규공무원 전문가 컨설팅 실시로 신속한 업무숙지 지원

○ 공용차량 사용 안전관리 교육

- 정기적인 안전교육을 통한 책임성 강화 및 안전사고 예방

Ⅲ 2023년 주요업무계획

【1】 홍성군 신청사 건립

현안

❖ 청사 노후화 및 6개 건물로 분동되어 업무 연계성 저하
❖ 법적의무 공간을 비롯한 주차장 부족으로 주민불편 가중
❖ 청사 이전 및 홍주읍성 복원을 통한 원도심 활성화 및 지역균형 발전 기대 심리 상승

▣ 사업개요

○ 사업기간 : 2019. 12. ~ 2025. 8.

○ 사 업 비 : 86,382백만원 (군 86,382)

○ 위　　치 : 홍성읍 옥암리 1228번지

○ 사업규모 : 사업부지 27,635㎡, 연면적 24,433㎡, 지하1층/지상7층

▣ 그동안 추진사항

○ 2019. 12. : 청사부지 선정

○ 2021. 6. : 행안부 타당성 조사 및 道 지방재정 투자심사 완료

○ 2022. 8. : 기본설계용역 완료

○ 2022. 9. : 대형공사 입찰방법 국토부 합의 및 道 심의완료

▣ 향후계획

○ 2023. 8. : 실시설계 및 공사 착수

담 당 자 청사관리팀장 이덕희(☎ 1894), 담당자 유정수(☎ 1288)

【2】 홍북읍 신청사 건립

현안

❖ 홍북읍 승격과 내포신도시 인구증가, 청사의 노후 및 공간협소
❖ 신청사 건립으로 주민 이용 불편사항을 해소하고 삶의 질 향상 및 주민만족 행정서비스 제공

▣ 사업개요

○ 사업기간 : 2019. 6. ~ 2023. 2.
○ 사 업 비 : 12,550백만원 (군 12,550)
○ 위　　치 : 홍북읍 대동리 193번지 일원
○ 사업규모 : 사업부지 8,005㎡, 연면적 1,922㎡, 지하1층/지상2층

▣ 그동안 추진사항

○ 2019. 6. : 기본구상 및 타당성검토 용역 완료
○ 2019. 10. : 道 지방재정 투자심사 완료
○ 2019. 11. : 조달청 기획·설계 맞춤형서비스 약정 체결
○ 2021. 12. : 공사 착수

▣ 문제점 및 대책

○ 철근, 콘크리트 등 주요자재가 관련업체 파업 등의 사유로 수급이 원만하지 않아 공기 지연
- 자재 반입 즉시 공사 신속 진행
- 복합공정 추진으로 부진 공기 만회

▣ 향후계획

○ 2023. 2. : 공사 완료

담 당 자 청사관리팀장 이덕희(☎ 1894), 담당자 김한식(☎ 1967)

【3】 갈산면 신청사 건립

현안

❖ 갈산면 행정복지센터와 기초생활거점조성사업의 일환인 복합커뮤니티센터 연계 건립
❖ 행정업무의 기능 및 공간 효율성 등 확보하여 근무환경 개선
❖ 기초생활서비스 제공으로 주민과 공존하는 공간 구성

▣ 사업개요

○ 사업기간 : 2022. 1. ~ 2025. 12.
○ 사 업 비 : 13,000백만원 (국 2,860, 군 10,140)
※ 회계과 : 9,000백만원, 농업정책과 : 4,000백만원
○ 위 치 : 갈산면 상촌리 239-7 일원
○ 사업규모 : 사업부지 4,297㎡, 지상2층

▣ 그동안 추진사항

○ 2018. 9. : 갈산면 청사신축 건의
○ 2021. 10. : 청사건립예정지 선정 및 부지매입 건의
○ 2022. 3. : 군 공유재산 심의 및 관리계획수립
○ 2022. 5. : 한국농어촌공사와 건설사업관리 위수탁 계약
○ 2022. 7. : 토지 감정평가 실시

▣ 향후계획

○ 2022. : 기본계획 / 공공건축 사업계획 사전검토
○ 2023. : 실시설계(설계공모) / 군 관리계획시설 결정
○ 2024. : 시행계획 협의(道 광역계획지원단 / 충청남도) 및 승인
○ 2025. : 공사 착수 및 완료

담 당 자 청사관리팀장 이덕희(☎ 1894), 담당자 김한식(☎ 1967)

【4】 계약분야 전문가 컨설팅 주요

❖ 지방계약제도 수시 변경과 업무담당자의 잦은 인사이동으로 업무공백 최소화
❖ 전문가 컨설팅 및 교육을 통해 담당자(신규공무원)의 신속한 업무숙지 지원

▣ 사업개요

○ 사업기간 : 2023. 1. ~ 12.
○ 사 업 비 : 22백만원 (군 22)
○ 대　　상 : 홍성군 계약담당자(본청, 직속기관, 사업소, 읍·면)
※ 법령근거 : 「지방계약법」 제39조 제2항(지방계약담당공무원의 교육 등)
○ 사업내용
- 연중 전문가 컨설팅 실시
- 공공계약 매뉴얼 책자 제작 배부
- 계약담당(신규) 공무원 역량강화 교육(상·하반기)

▣ 그동안 추진사항

○ 2022. 1. ~ 12. : 연중 전문가 컨설팅 추진중
○ 2022. 5. : 계약담당(신규) 공무원 역량강화 교육(기본)
○ 2022. 6. : 예산·회계 매뉴얼 책자 배부
○ 2022. 10. : 계약담당(신규) 공무원 역량강화 교육(심화)

▣ 향후계획

○ 2023. 1. : 사업계획 수립 및 계약 업체 선정
○ 2023. 5. ~ 10. : 계약담당(신규) 공무원 역량강화 교육(2회)
○ 2023. 6. : 예산·회계 매뉴얼 책자 배부
○ 2023. 1. ~ 12. : 연중 전문가 컨설팅 추진

담 당 자 계약팀장 권영란(☎ 1880), 담당자 박도성(☎ 1402)

【5】 공용차량 사용 안전관리 교육 신규

❖ 공용차량 안전운행 및 주의 의무에 대한 교육을 실시하여 안전운전에 대한 책임을 강화하고 안전사고를 예방하여 효율적인 차량관리 도모

▣ 사업개요

○ 사업기간 : 연 1회(상반기)

○ 사 업 비 : 1백만원 (군 1)

○ 사업내용

- 공용차량 안전운행을 위한 안전운전 방법 및 사고발생시 대처요령 등 교육실시로 안전한 차량운행 및 효율적인 차량관리 도모

▣ 추진계획

○ 교육일시 : 2023. 5.

○ 교육대상 : 공용차량 운전원 및 차량 관리 담당자 40명

○ 강　　사 : 외부 강사 초청

○ 교육내용

- 운전자의 안전수칙, 주의의무
- 교통사고 발생시 조치요령
- 차량운영 관리전반 등 설명

※ 근거 : 「홍성군 공용차량 관리규칙」 제33조(안전교육)

▣ 기대효과

○ 정기적인 안전교육을 통한 효율적인 차량관리 및 안전사고 예방

담 당 자 재산관리팀장 송은선(☎ 1821), 담당자 김유진(☎ 1404)

Ⅳ 2022년 군정업무 추진실적

1 투명한 재정집행으로 행정 신뢰성 제고

[1] 통합(예산·재무회계) 결산 (추진중)

◈ 기　　간 : 2022. 1. ~ 11.
◈ 사 업 비 : 60백만원 (군 60)
◈ 주요내용
- 세입·세출예산 집행내용 확정적 계수로 표시
- 도출된 문제점 다음연도 예산편성과 재정운영에 반영

❍ 2022. 3. 20. : 결산서(안) 작성·보고
❍ 2022. 4. ~ 5. : 결산검사 및 검사의견서 처리계획 작성
❍ 2022. 5. 31. : 결산서(안) 의회 제출
❍ 2022. 10. 21. : 결산서(안) 승인
❍ 2022. 10. 26. : 결산서 승인 보고(군→도) 및 고시

향 후 계 획	◆ 2022. 11. : 주민이 알기 쉬운 결산서 작성·배부
담 당 자	경리팀장 오완근(☎ 1820), 담당자 김진선(☎ 1403), 이선미(☎ 1986)

[2] 회계업무 담당자 역량강화 교육 (완료)

◈ 대　　상 : 연 2회(상·하반기)
◈ 사 업 비 : 5백만원 (군 5)
◈ 주요내용
- 「지방자치단체 세출예산 집행기준」전반에 관한 사항
- 예산·회계·계약에 관한 주요 개념 및 관계법령 해설 등

❍ 2022. 5. 10. : 상반기 교육 실시(30명)
❍ 2022. 10. 7. : 하반기 교육 실시(68명)

담 당 자 경리팀장 오완근(☎ 1820), 담당자 김진선(☎ 1403)

[3] 세입자금 운용 강화 (추진중)

◈ 기　　간 : 2022. 1. ~ 12.
◈ 이자수입 목표액 : 1,764백만원
◈ 주요내용 : 세입 여유자금 적기 정기예금 예치로 이자수입 증대

○ 회계별 이자현황

(단위 : 백만원)

회 계 별	예 치 금 액	목 표 액	이자 수입액	비 고
계	270,897	1,764	724	41%
일 반	210,000	1,260	681	
특 별	621	3	8	
기 금	60,276	501	35	

향 후 계 획	◆ 효율적 자금관리 지속 추진
담 당 자	경리팀장 오완근(☎ 1820), 담당자 이선주(☎ 1985)

2 공정하고 투명한 계약 및 공사 하자·관급자재 관리

[1] 적법하고 투명한 계약 (추진중)

◈ 대　　상 : 군 발주 공사·용역·물품
◈ 주요내용
- 조달청 시스템을 활용한 전자계약 및 홈페이지 게시
- 건설공사 하도급 대금 직불로 불공정행위 차단
◈ 사업효과 : 투명하고 공정한 계약 업무 추진으로 행정의 신뢰도 제고

○ 공사·용역·물품 계약 현황

(단위 : 건/백만원)

구 분	계	공 사	용 역	물 품
총 계약	2,113/93,138	634/46,725	354/22,943	1,125/23,470
전자계약	1,972/87,052	634/46,725	328/17,197	1,010/23,130
수기계약	141/6,086	-	26/5,746	115/340

○ 하도급 대금 직불 : 건설공사 불공정행위 차단
- 계　　약 : 7건　1,912백만원
- 직　　불 : 7건　1,912백만원

향 후 계 획	◆ 전자계약 정보공개 및 적법한 하도급 계약 관리
담 당 자	계약팀장 권영란(☎ 1880), 담당자 박도성(☎ 1402),이현경(☎ 1274),홍규정(☎ 1401)

[2] 건설공사 하자검사 (추진중)

◈ 대 상 : 하자보증기간 미 경과된 건설공사
◈ 검사시기 : 건설공사 정기(상·하반기) 및 최종하자검사(하자담보만료일 1개월 이전공사)
◈ 주요내용 : 정기적인 하자검사로 예산낭비 요인 사전차단

❍ 2022. 2. : 2022년 건설공사 하자검사 계획 수립

❍ 2022. 4. : 상반기 1,440건(하자없음 1,431건, 경미한 하자 9건)

❍ 2022. 5. ~ 9. : 최종 하자검사 5회, 243건 (하자없음 243건)

❍ 2022. 10. : 하반기 1,464건 (하자검사 기한 : 2022.10.31.)

향 후 계 획	◆ 2022. 11. ~ 12. : 건설공사 최종하자검사 실시(월 1회)
담 당 자	계약팀장 권영란(☎ 1880), 담당자 이현경(☎ 1274)

[3] 관급자재 관리 프로그램 운영 (추진중)

◈ 대 상 : 각종 사업에 소요되는 관급자재
◈ 사 업 비 : 2백만원 (군 2)
◈ 주요내용 : 관급자재 계약현황 입력 및 공유

❍ 2022. 1. ~ 10. : 레미콘, 아스콘 등 923건 등록

향 후 계 획	◆ 2022. 11. ~ 12. : 관급자재 계약 현황 입력 및 실시간 공유
담 당 자	계약팀장 권영란(☎ 1880), 담당자 박도성(☎ 1402)

3 공유재산 관리

[1] 공유재산의 전문적·체계적 관리 (추진중)

◈ 대　　상 : 군유 일반재산 및 위임 도유재산
- 군유 일반재산 : 토지 608필지 2,730,915㎡, 건물 28동 10,375㎡
- 도유 위임재산 : 토지 55필지 53,265㎡

◈ 사 업 비 : 43백만원 (도 4 , 군 39)
◈ 주요내용 : 대부, 매각, 실태조사, 심의회 개최, 관리계획 수립

○ 매　　각 : 7건 230백만원
○ 대부료 부과 : 342건 98백만원
○ 변상금 부과 : 16건 4백만원
○ 심의회 개최 : 4회 30건(원안가결 30건)
○ 실 태 조 사 : 1회(2022. 4. ~ 10.)

향 후 계 획	◆ 공유재산 실태조사 후속 조치 ◆ 공유재산 심의회 개최 및 2023~2027년 중기공유재산관리계획, 2023년 공유재산관리계획 수립
담 당 자	재산관리팀장 송은선(☎ 1821), 담당자 최혜림(☎ 1273)

[2] 공유재산 담당자 역량강화 교육 (추진중)

◈ 대　　상 : 연 2회(상·하반기) 교육 실시
◈ 사 업 비 : 비예산
◈ 주요내용
- 상반기 : 전문강사 초청 실무사례 중심 교육
- 하반기 : 전문 교육기관 온라인 사이버 교육

○ 2022. 3. : 한국지방재정공제회「찾아가는 공유재산 실무교육」선정
○ 2022. 4. : 상반기 공유재산 담당자 실무교육(45명)

향 후 계 획	◆ 2022. 11. : 하반기 공유재산 담당자 역량강화 교육, 매뉴얼 책자 배부 및 결과 보고
담 당 자	재산관리팀장 송은선(☎ 1821), 담당자 최혜림(☎ 1273)

[3] 찾아가는 공유재산 상담서비스 운영 (추진중)

◈ 기　　간 : 2022. 7. ~ 계속
◈ 사 업 비 : 비예산
◈ 주요내용
- 접근성이 낮은 읍·면 주민을 대상으로 찾아가는 공유재산 상담실을 운영하여 대부·매각 가능한 일반재산 홍보 및 궁금증 해소

❍ 2022. 7. ~ 10. : 광천읍 외 7개 읍·면 행정복지센터 공유재산 상담창구 운영

향 후 계 획	◆ 2022. 11. : 갈산면 외 2개 읍·면 행정복지센터 상담창구 운영 ◆ 2022. 12. : 대부 및 보존부적합 재산 매각추진 결과 보고
담 당 자	재산관리팀장 송은선(☎ 1821), 담당자 최혜림(☎ 1273)

[4] 코로나19 피해 공유재산 사용(대부)료 감면 (추진중)

◈ 기　　간 : 2022. 1. ~ 12.(연중)
◈ 사 업 비 : 비예산
◈ 주요내용
- 코로나19 장기화 및 경기침체로 인한 소상공인의 경제적 부담 완화를 위해 영업·상업용으로 사용하는 공유재산 사용(대부)료 감면
- 적용요율 당초 5% ⇒ **변경 1%**

❍ 2022. 1. ~ 10. : 36건 / 22백만원 감면

향 후 계 획	◆ 2022. 11. ~ 12. : 수시 신청 접수 및 사용(대부)료 감면 ◆ 2022. 12. : 일반·행정재산별 감면 현황 파악 및 지원 결과 보고
담 당 자	재산관리팀장 송은선(☎ 1821), 담당자 최혜림(☎ 1273)

4 공용차량 관리

[1] 공용차량의 효율적 관리 (추진중)

◈ 대　　상 : 본청 및 산하기관 공용차량 158대
◈ 사 업 비 : 456백만원 (군 456)
◈ 주요내용 : 차량 구입, 지도점검 및 유지관리

❍ 추진내용

- 공용차량 유지관리 및 2차 관리부서 지정 운영
- 차량 구입(신규 1대, 교체 3대) 및 차량 매각(8대)

향 후 계 획	◆ 2022. 11. : 신규 공용차량(소형화물) 1대 납품완료 및 관리부서 인계인수 ◆ 2022. 11. ~ 12. : 공용차량 유지관리 및 하반기 지도점검 추진
담 당 자	재산관리팀장 송은선(☎ 1821), 담당자 김유진(☎ 1404)

[2] 에너지 절감 및 환경친화적 차량 구매 (완료)

◈ 대　　상 : 내구연한이 초과된 공용차량을 환경 친화적 차량으로 교체
◈ 사 업 비 : 86백만원 (군 86)
◈ 주요내용 : 군 보유차량 2대 환경친화적 차량으로 교체

❍ 2022. 5. : 공용차량(소형화물 1톤(EV)) 2대 구입 완료(환경과, 농업기술센터)

향 후 계 획	◆ 2022. 11. ~ 12. : 공용차량 유지 및 지도관리 지속 추진
담 당 자	재산관리팀장 송은선(☎ 1821), 담당자 김유진(☎ 1404)

5 청사관리

[1] 쾌적한 군청사 환경조성 (추진중)

◈ 대　　상 : 군청사
◈ 사 업 비 : 200백만원 (군 200)
◈ 주요내용 : 군청사 노후시설 보수·개선

❍ 2021. 1. ~ 10. : 청사환경 개선 및 시설보수 실시

- 청사 내 임시주차장 보수공사 외 13건 (50백만원)
- 청사 사무실 리모델링 공사(마을공동체) 외 5건 (50백만원)

향 후 계 획	◆ 2022. 11. : 청사 별관 도색 및 농업정책과 방수 등(50백만원) ◆ 2022. 12. : 사무실 보수·개선 등 청사관리(50백만원)
담 당 자	청사관리팀장 이덕희(☎ 1894), 담당자 김한식(☎ 1967)

V 부서별 주요통계

(2022. 10. 기준)

○ 예산결산 현황(2021회계연도, 단위: 백만원)

예산 현액	세입 결산액	세출 결산액	잉여금				비고
			계	이월 사업비	보조금 반납액	순세계 잉여금	
907,010	922,311	787,846	134,465	86,877	11,185	36,403	※ 일반회계 순세계 잉여금: 33,967

○ 자금 보유현황(단위: 백만원)

회계별	계	공공예금	정기예금	비고
계	302,749	31,852	270,897	
일반회계	232,786	22,786	210,000	
특별회계	8,803	8,182	621	
기금회계	61,160	884	60,276	

○ 공유재산 현황(단위: 필지(동), 천㎡)

구분	계	건물	토지	기타	비고
필지(동)	47,285	589	21,240	25,456	
면적	18,377	510	17,867	(공작물, 기계기구 등)	

○ 공용차량 보유현황(단위: 대)

구분	합계	승용	승합	화물(특수화물)	비고
총계	158	50	12	96	
본청	54	27	4	23	
의회,직속기관,사업소	30	8	2	20	
읍·면	52	15	-	37	
파견차량	22	-	6	16	

경제문화농업국

1 경제과

2 문화관광과

3 교육체육과

4 농업정책과

5 축산과

6 해양수산과

2022년 업무성과 및 2023년 주요 추진사항

2022년 업무성과

1. 지역경제 활성화를 위한 선제적 대응 및 경제주체 간 상생방안 마련
 - 전통시장 및 상점가 등 지역상권 활성화 사업 추진
 - 소상공인 보호 및 내수활성화를 위한 홍성사랑상품권 506억원 발행·유통
 - 맞춤형 일자리 매칭 지원 및 사회적경제 육성으로 일자리 불균형 해소
 - 전략적 기업 유치로 지역경제 활력 제고
 - 산업단지 환경 및 근로자 정주여건 개선으로 산업단지 경쟁력 강화
 - 신재생에너지 보급 확대로 에너지 수급 기여
2. 제 5차 예비문화도시 선정
3. 홍성&광천 문화복합센터 건립 추진으로 주민들의 문화·예술 활동 공간 증대
4. 홍주읍성 복원·정비 사업 추진 가속화
 - 북문 동측성벽 정비공사 착공, 북문 문루 복원 현상변경 허가, 여가문화공간 조성공사 착공, 종합정비기본계획(변경) 수립 용역 착수
5. 홍성관광 활성화를 위한 대표 관광자원 개발
 - 홍성군의 대표적인 관광 콘셉을 구축하고, 입지 여건 분석 및 차별화 된 인프라 개발을 통해 관광경쟁력 확보
6. 문화유산 개발사업 추진으로 관광 기반조성 및 지역 활성화
 - 결성읍성 동문지 성곽(체성, 옹성)정비, 한용운생가지 역사공원 조성
7. 충청유교문화권 광역관광개발사업 '홍주천년 양반마을' 전통음식 체험공간 착공
8. 생애주기별 맞춤형 평생학습 프로그램 운영으로 군민의 학습욕구 부응
 - 2022년 평생학습도시 재지정평가 통과 및 재지정 선정(교육부)
 - 평생학습센터 프로그램 운영(125강좌, 1,838명 수강)

9. 지역인재 육성 및 학생 중심 맞춤형 **교육경비 지원**

- 관내 학교 교육시설 개선에 150백만원 지원(홍성중, 배양초)
- 초·중·고 지역인재 육성 프로그램에 1,097**백만원 지원(28개 사업)**

10. **직장운동경기부 운영 활성화**를 통한 지역 체육 발전

- **(양궁팀)** 대한체육회 직장운동경기부 우수운영팀 공모 선정
- **(장애인경기부)** 휠체어펜싱 국가대표 4인 선발, 국제대회 출전 메달 획득

  ▶ 휠체어 펜싱 : 브라질 월드컵 은 2, 동 1 / 태국 월드컵 은 1, 동 2

11. **농촌경제 활성화 및 지속가능한 농촌환경 조성**

- 농어민수당, 직불금, 바우처 등 지원으로 농업인 삶의 질 향상 및 복지증진
- 영농자재 및 시설장비 지원으로 고품질 농산물 생산 및 농업경쟁력 강화

12. **친환경농산물 생산·유통 및 먹거리 선순환 체계 구축**

- 친환경농업 육성 및 유기농업축제를 통한 유기농업특구 위상 강화
- 먹거리통합지원센터 조성 및 먹거리 거버넌스 운영으로 먹거리 플랫폼 구축
- 농특산물 온라인 쇼핑몰(e홍성장터) 운영을 통한 판로확대

13. **선진 축산 시스템 구축을 통한 축산농가 경쟁력 제고**

- 축사시설 현대화, ICT 융복합 확산사업 추진(18농가 8,943백만원)

14. **축산물 브랜드 육성 및 위생관리 강화를 통한 안전성 확보**

- 생산단계(농장)부터 위생적인 축산물 HACCP 시스템 구축을 위한 인증 농가 발굴 및 인센티브 부여
- 한우 육수 아이스팩 활용, 축산물 정기·수시 위생 점검 실시

15. **자원 회복과 소득 증가가 병행되는 어업구조 마련**

- 지역특성 맞춤형 종자 방류 및 어장환경 개선, 해양환경 보전사업

16. **어업인의 소득 안정화 및 복지 확대로 어촌 활성화 도모**

- 귀어 및 청년 어촌정착 지원, 여성어업인 특화건강검진 등 추진

2023년 주요 추진사항

- **실효성 있는 지원과 정책을 통한 지역경제 선순환 체계 구축**
  - ▶ 전통시장 및 상점가 지원을 통한 상권 회복
  - ▶ 맞춤형 일자리 창출 및 일자리 지원으로 고용안정 도모
  - ▶ 기업투자 활성화 및 기업하기 좋은 환경 조성
- **내포신도시 뉴그린 국가산업단지 조성**
  - ▶ 충남혁신도시 완성 및 국토 균형발전을 통한 홍성 경제거점도시 도약 발판 마련
- **문화복합센터 건립 추진**
  - ▶ 홍성문화복합센터 준공및 광천문화복합센터 건립추진으로 군민들의 문화 활동 공간 증대
- **홍주읍성 복원·정비사업 가속화 추진**
  - ▶ 북문 동측성벽 정비, 북문 문루 복원, 조양문 주변 토지매입 및 정비, 문화재구역 토지매입 추진으로 홍주읍성 복원 가시화
- **내포신도시 배후지역 등 권역별 역사문화유산 개발을 통한 관광 인프라 구축**
  - ▶ 성삼문 선생 유허지 '매죽헌공원' 조성(홍북)
  - ▶ 김좌진 장군 생가지 역사공원 조성(갈산)
  - ▶ 결성읍성 동문 문루 건립(결성)
  - ▶ 임득의 장군묘 정비계획 수립(서부)
- **원도심 활성화를 위한 「홍주천년 양반마을」 사업 추진**
  - ▶ 홍주천년 양반마을 '전통음식체험공간' 공사 진행
- **명품 교육도시 기반 마련을 위한 내실있는 교육환경 조성**
  - ▶ 평생학습 수요 증가에 따른 프로그램 운영 확대
  - ▶ 청소년 문화 소통 활성화를 위한 꿈꾸는 청소년 펀그라운드 확충
  - ▶ 도서관과 함께하는 북스타트 운영하여 지역 어린이들의 도서관 이용 활성화

2023년 주요 추진사항

- **체육단체 지원 및 공공체육 인프라 확충을 통한 생활체육저변 확대**
  - ▶ 홍성군청 양궁팀 전용훈련장 조성을 통해 전국대회 상위 입상 도모
  - ▶ 장애인직장운동경기부의 국제경기 출전을 지원해 선수능력 향상 및 우리군 장애인체육 위상 제고
  - ▶ 결성 스포츠타운 조성 및 다목적체육관 건립해 양질의 체육환경 제공 및 건강증진 기여
- **고령화 및 농번기 농촌인력 수급 부족 해소**
  - ▶ 농작업지원단 운영 확대 및 외국인 계절근로자 도입으로 인력난 해소
  - ▶ 농업용 무인항공기 등 농기계 지원 확대로 노동력 절감
- **지역먹거리 순환 체계 정립을 위한 먹거리통합지원센터 운영**
  - ▶ 먹거리 선순환체계 구축을 통한 농가의 안정적 소득기반 마련
  - ▶ 지역식재료 공급확대를 위한 공공급식 확대 및 안전한 먹거리 생산체계 구축
- **홍성 축산물 브랜드 육성 및 활성화**
  - ▶ 브랜드 육성으로 지역 축산물 안정적 판로 확보와 소득증대
- **철저한 차단방역을 통한 청정 축산 구현**
  - ▶ 예방백신 및 소독약품 지원, 거점세척소독시설 설치 등
- **반려동물 인프라 확대 및 말 산업 기반 조성**
  - ▶ 반려동물 문화센터 및 반려동물 놀이터 조성, 승마장 시설개선
- **수산 혁신 및 어촌 활성화를 위한 어촌·수산생태 공간의 재창출**
  - ▶ 천수만 수산자원보호구역 해제로 인프라 구축 기반 마련
  - ▶ 김 양식어장 복원 및 산란·서식장 조성으로 신소득원 발굴
  - ▶ 어촌뉴딜 300사업의 전략적 추진을 통한 주민체감형 성과 도출

경 제 과

- 2022년 주요업무 결산
- 2023년 업무여건 및 주요 추진사항
- 2023년 주요업무계획
- 2022년 군정업무 추진실적
- 부서별 주요통계

Ⅰ 2022년 주요업무 결산

1 2022년 군정 주요성과

○ 전통시장 활성화 및 소상공인 지원
- 전통시장 및 상점가 지원사업(9개사업, 778백만원) 추진으로 지역상권 활성화 도모
- 지역경제 활성화 및 소상공인 보호를 위해 홍성사랑상품권 506억원 발행·유통하였으며 소상공인 특례보증 151건 36억원 지원
- 코로나19로 어려움을 겪는 소상공인에게 충남형 긴급재난지원금 지원(6,391명, 5,097백만원)

○ 다양한 일자리 지원 및 사회적경제 육성 지원
- 홍성형 일자리 군민채용제(청년 8명, 중장년 18명), 공공근로 등 직접일자리사업(220명), 일자리창출 우수기업 인증제(1개소) 등 지속가능한 일자리 기반 마련
- 사회적경제기업 활성화 지원{(예비)사회적기업 14개소, 마을기업 2개소} 및 사회적경제 네트워크 조직 육성

○ 기업하기 좋은 환경 조성
- 적극적인 기업유치 활동으로 내포도시첨단산업단지 87% 분양 달성
- 개별공장의 입지기반 지원사업 및 산업단지 입주기업의 상수도요금 지원사업을 통해 기업애로사항 해소

○ 신재생에너지 보급 확대 및 에너지 복지 구현
- 공공기관 및 개인주택에 태양광 등 신재생에너지 2MW설치 지원을 통한 능동적 기후변화 대응 및 전기요금 절감 효과

2 아쉬운 점 및 개선방안

○ 고물가·고금리·고환율 등 3고 시대 파급 효과로 소상공인의 어려움 가중 및 기업 애로사항 증가
- 내포신도시 뉴그린 국가산업단지 조성을 통해 일자리 창출 및 정주여건 개선 등 지역경제 활성화 도모

Ⅱ 2023년 업무여건 및 주요 추진사항

2023년 업무여건

○ 고물가·고금리 등 경제 불안 요인 발생으로 소비심리 위축 및 복합적인 경제 위기 지속

○ 지역산업 위축에 따른 고용시장 불확실성 확대

○ 내포신도시 공공기관 이전 및 인구유입 정체로 지역경제 활성화 지연

○ 최저임금 인상에 따른 중소기업 및 소상공인 경영애로 심화

○ 국제 에너지 공급 위기에 따른 국내 에너지비용 상승

2023년 주요 추진사항

○ 상권 회복을 위한 전통시장 및 상점가 활성화 지원

○ 소상공인 지원을 통한 자생력 제고 및 경영 안정화 추진

- 성장 잠재력이 높은 가업승계 소상공인 발굴·지원
- 홍성사랑상품권 발행·유통 및 소상공인 특례보증 지원

○ 지역 우수 인재 정착 도모 및 기업 경쟁력 강화를 위한 홍성형 일자리「군민채용제」추진

○ 전략적 기업유치 활동을 통한 자립경제 기반구축 및 산업단지 가동 가속화

○ 산업단지 환경 개선 및 근로복지 증진 추진

○ 홍성제2일반산업단지 조성하여 기반산업 유치 및 일자리 창출

○ 에너지비용 절감을 위한 신재생에너지, 도시가스 보급 확대

○ 내포그린에너지 발전소 신설에 따른 주변지역 특별지원사업 추진

○ 충남혁신도시 완성 및 국토의 균형발전을 위한 내포신도시 뉴그린 국가산업단지 조성

Ⅲ 2023년 주요업무계획

【1】 전통시장·상점가 활성화 및 쇼핑환경 개선 현안 공약

❖ 대　　상 : 홍성전통시장 외 6개소
❖ 사 업 비 : 537백만원 (도 116, 군 421)
❖ 사업내용 : 전통시장·상점가 활성화 및 쇼핑환경 개선

▣ 사업개요

사 업 명	사업대상	사 업 내 용	사업비
합　계			537 (도116/군421)
전통시장 및 상점가 활성화 행사지원	전통시장 및 상점가, 특화거리 7개소	- 버스킹, 번개시장 등 축제 - 캐시백이벤트, 문화공연, 플리마켓, 체험교실 등 행사성 사업 지원	180 (군비)
전통시장 및 상점가 경영혁신지원	전통시장 및 상점가, 특화거리 7개소	- 온라인마케팅, 상인교육, 경영컨설팅, - 시장매니저 지원, 홍보콘텐츠 제작	40 (군비)
방송장비 및 선로 교체사업	홍성전통시장	- 노후 스피커, 케이블 교체 - 상인회 교육실 교육장비 설치	84 (도50/군34)
노후 변압기 교체		- 노후 변압기 교체 3대	93 (도56/군37)
재건축상가 보수		- 재건축상가 벽체 균열, 옥상 방수층 노후에 따른 보수	80 (군비)
노후건물 보수	홍성상설시장	- 노후 건물 외벽 보수 및 도장	20 (도10/군10)
주차요금 지원	명동상가	- 명동상가 이용고객 주차요금 1시간 지원	40 (군비)

▣ 추진계획

○ 2023. 1. ~ 2. : 사업계획 수립 및 실시설계용역
○ 2023. 3. ~ 12. : 사업 시행

▣ 기대효과

○ 쾌적한 쇼핑환경 조성과 다양한 형태의 행사 및 경영혁신 사업을 추진하여 신규고객 유입 및 상인회 역량 강화 도모

담 당 자 지역경제팀장 주순자(☎ 1832), 담당자 이민규(☎ 1611), 이성민(☎ 1356)

【2】 홍성일반산업단지 공동기숙사 건립 현안

❖ 홍성일반산업단지 주변 주거시설 부족에 따른 근로자들의 열악한 주거환경은 입주기업의 인력난을 야기하고 있으며, 군의 기업유치 활동에도 악영향을 주고 있음

▣ 사업개요

○ 사업기간 : 2022. 1. ~ 2024. 12.
○ 사 업 비 : 5,000백만원 (도 1,500, 군 3,500)
- 2023년 사업비 : 2,000백만원 (도 600, 군 1,400)
○ 위 치 : 갈산면 취생리(홍성일반산업단지 내)
○ 사업내용 : 기숙사 36실, 연면적 1,750㎡

▣ 그동안 추진사항

○ 2022. 2. 10. : 「관리기본계획 및 실시계획 변경 용역」 발주
○ 2022. 6. 17. : 「건축 기본계획 수립 용역」 발주

▣ 추진계획

○ 2022. 10. :「건축 기본계획 수립 용역」 완료
○ 2022. 11. : 사업계획사전검토(공공건축지원센터), 공공건축심의
○ 2022. 12. :「관리기본계획 및 실시계획 변경 용역」 완료
○ 2022. 12. : 기본 및 실시설계 용역 발주(일반공모)
○ 2023. 3. : 일상감사 및 계약심사, BF인증
○ 2023. 4. : 공사 착공
○ 2024. 12. : 준공

▣ 기대효과

○ 입주기업의 재정부담 완화를 통한 생산투자 증대효과 및 고용환경 개선을 통한 지역인재 유출방지와 정착도모

담 당 자 산단조성팀장 김명근(☎ 1833), 담당자 이창재(☎ 1358)

【3】 구항농공단지 복합문화센터 건립

현안 공약

❖ 구항농공단지 입주기업 근로자 근무환경 및 인근 주민 주거환경 개선을 위한 복합문화센터를 건립하여 근로자의 근로 의욕 고취와 기업 경쟁력 강화를 통한 지역경제 활성화 도모

▣ 사업개요

○ 사업기간 : 2022. 7. ~ 2024. 12.
○ 사 업 비 : 4,192백만원 (국 2,592, 도 175.7, 군1,424.3)
- 군비 1,424.3백만원(현금 409.8 현물 1,014.5)
- 2023년 사업비 : 1,211백만원(국 864, 도 104, 군 243)
○ 위 치 : 구항면 청광리 26-25번지 일원(구항농공단지 내)
○ 사업내용
- 구항농공단지 복합문화센터 건립 1동(리모델링)
- 지상 3층, 연면적 956.3㎡

▣ 그동안 추진사항

○ 2022. 4. 21. : 공모사업 신청서 제출
○ 2022. 4. 28. : 공모 신청사업 현장실태 조사
○ 2022. 5. 16. : 선정평가위원회 참석(한국산업단지공단 본사, PPT발표)
○ 2022. 6. 9. : 공모사업 최종 선정
○ 2022. 6. 24. : 한국산업단지공단과 홍성군 간 투자협약체결
○ 2022. 7. 28. : 공유재산심의

▣ 향후계획

○ 2022. 11. : 투자심사, 건축 기본계획 수립
○ 2022. 12. : 사업계획사전검토(공공건축지원센터), 공공건축심의
○ 2023. 2. : 설계발주(일반공모)
○ 2023. 3. ~ 7. : 기본 및 실시설계, 설계심의
○ 2023. 8. : 일상감사 및 계약심사
○ 2023. 9. : 공사 착공
○ 2024. 12. : 준공

담 당 자 산단조성팀장 김명근(☎ 1833), 담당자 이창재(☎ 1358)

【4】 홍성제2일반산업단지 조성

현안 공약

❖ 접근성이 우수한 입지적 강점을 극대화하여 기반산업의 유치를 통한 지역경제 활성화 및 지역고용기반 확대

▣ 사업개요

○ 사업기간 : 2022. 7. ~ 2026. 12.
○ 사 업 비 : 116,730백만원
○ 위　　치 : 홍북읍 대인리 일원
○ 사업내용 : 민간개발방식에 의한 일반산업단지 조성(A=655,520㎡)

▣ 그동안 추진사항

○ 2021. 12. : 홍성 제2일반산업단지 조성 제안
○ 2022. 2. ~ 4. : 사업제안자 군청 방문 협의
○ 2022. 4. 19. : SPC구성 ㈜홍성산단(해유건설㈜, 소다미㈜. ㈜나무이엔지)
○ 2022. 6. 30. : 산업단지 지정계획서 제출(사업시행자→ 홍성군→ 충남도)
○ 2022. 8. 10. : 22년 제6회 도 산업단지계획 심의(충청남도)
○ 2022. 9. 1. : 산업단지 지정계획 국토교통부 조정회의
○ 2022. 10. 4. : 국토교통부 산업입지정책심의회 통과
○ 2022. 10. 7. : 홍성군·(주)홍성산단 투자협약(MOU) 체결
○ 2022. 10.11. : 2022년도 산업단지 지정계획 고시(충남도)

▣ 향후계획

○ 2023. 10. : 개발계획 및 실시계획 신청(사업시행자)
○ 2024. 10. : 개발계획 및 실시계획 승인
○ 2024. 11. : 사업착공, 토지보상, 단지분양(사업시행자)
○ 2026. 12. : 준공

담 당 자 산단조성팀장 김명근(☎ 1833), 담당자 이창재(☎ 1358)

【5】 내포신도시 뉴그린 국가산업단지 조성

현안 공약

❖ 충남혁신도시(내포) 인근에 특화(탄소중립, 친환경)산업과 연관된 국가산업단지를 조성하여 국토의 균형적 발전은 물론 홍성군을 충남 경제의 거점도시로 육성(충남혁신도시 완성)

▣ 사업개요

○ 사업기간 : 2023. ~ 2032.

○ 위　　치 : 홍북읍 일원

○ 면　　적 : 2,220,145㎡ (671,593평)

○ 사 업 비 : 5,000억원(LH 사업시행자 부담)

○ 사업내용 : 특화산업(탄소중립, 친환경)과 연관된 국가 산업단지 조성

○ 유치업종 : 자동차, 기계, 전기, 전자, 2차전지, 4차신기술 등

▣ 추진계획

○ 2023. : 국토교통부 선정 대상지 타당성 조사 용역 발주
타당성 조사 용역 대응 자료 마련

○ 2024. : 개발계획 및 실시계획 승인

○ 2025. : 사업 착공, 토지보상, 단지분양

○ 2026. ~ : 사업 진행 및 관련 행정절차 지원

○ 2032. : 국가산업단지 준공

▣ 기대효과

○ 내포 국가산업단지 조성을 통한 일자리창출 및 정주여건 개선 등 지역경제 활성화

○ 충남혁신도시 완성과 국토의 균형발전을 통한 홍성 경제거점도시로 도약

담 당 자 국가산단TF팀장 박경원(☎ 1886), 담당자 최인규(☎ 1450)

【6】 홍성사랑상품권 발행·유통

주요

❖ 소상공인 보호 및 골목시장 활성화로 지역경제 균형적 성장 환경 조성
❖ 지속적인 물가 상승으로 위축된 소비심리 진작 및 지역경제 활성화 도모

▣ 사업개요

○ 사업기간 : 2023. 1. ~ 12.

○ 사 업 비 : 3,313백만원 (군 3,313)

○ 사업내용

- 발행종류 : 지류, 모바일, 카드
- 발행규모 : 510억원(지류 200억, 모바일·카드 310억)

(단위:억원)

구분	총계			특별할인(10%) 판매			상시할인(5%) 판매			정책수당	
	총계	지류	모바일	합계	지류	모바일	합계	지류	모바일	합계	지류
2023년	510	200	310	100	30	70	300	60	240	110	110

- 판매정책 : 상시할인 5%, 설·추석 등 특별할인 10%

▣ 문제점 및 대책

○ 2023년 정부예산(안) 지역화폐 국비 지원 전액 삭감에 따른 군비 부담 증가

☞ 할인율 조정(연중 10% 특별할인 → 상시할인 5%, 특별할인 10%)으로 군비 부담 최소화

▣ 추진계획

○ 2023. 1. ~ 12. : 홍성사랑상품권 발행 및 상시할인판매 실시

※ 설(1월), 추석(9월) 특별할인 10% 실시

담 당 자 지역경제팀장 주순자(☎ 1832), 담당자 김다정(☎ 1882)

【7】 홍성군 소상공인 특례보증 지원

주요

❖ 지속적인 금리 상승과 물가 불안정으로 폐업 위기 등 어려움을 겪고있는 소상공인에게 금융지원 확대를 통한 경영안정 도모

▣ 사업개요

○ 사업기간 : 2023. 1. ~ 자금 소진 시까지

○ 사 업 비 : 560백만원 (군 560)

○ 사업내용

- 지원대상 : 홍성군에 주소를 두고 사업 중인 소상공인
- 지원규모 : 출연금의 12배 + 3.3% 이자지원(도 2.3%, 군 1%)
- 지원한도 : 업체당 3천만원 이내

○ 지원현황

(단위: 건, 백만원)

구 분	2018년	2019년	2020년	2021년	2022년
출연금	200	300	200	400	300
성과 (건수/지원액)	114/2,405	158/3,600	89/2,400	467/8,750	151/3,600

▣ 그동안 추진사항

○ 2022. 9. : 2023년 홍성군 소상공인 특례보증 지원 출연 계획 수립

○ 2022. 9. : 2023년 홍성군 소상공인 특례보증 출연금 의회 동의안 가결

▣ 문제점 및 대책

○ 고금리, 고물가로 인한 소상공인 경영난 심화로 특례보증 수요가 급증함에 따라 자금 조기 소진 → 사업 규모 확대로 소상공인 경영안정 지원

▣ 향후계획

○ 2023. 1. : 출연금 지급 및 사업 공고·시행

담 당 자 지역경제팀장 주순자(☎ 1832), 담당자 김다정(☎ 1882)

【8】 충남 공동근로복지기금(5호) 출연

주요

❖ 중소기업 노동자의 복지격차 완화와 노동 양극화 해소 기반을 위해 설립되는 충남 공동근로복지기금(5호)에 출연하여 지역과 상생할 수 있는 고용 환경 조성

▣ 사업개요

○ 출연기간 : 2023. ~ 2025.

○ 출연법인 : 충남 공동근로복지기금(5호)

○ 출연기금 : 1,520백만원 (국 760, 도 120, 군 240, 기업 400)

○ 출연기준 : 중소기업 출연금과 1:1.5 매칭 원칙(도-시군간 1:2)

○ 출연대상 : 근로자 200명(연간 1인당 1백만원)

○ 사업내용

- 중소기업·도·시군의 공동 출연금과 정부지원금을 합한 복지기금 운영
- 복지포인트, 명절상품권(설,추석), 지역화폐 등으로 지급

▣ 추진계획

○ 2022. 11. : MOU체결(도+시군+참여중소기업)

○ 2023. 3. : 지역공동근로복지기금법인 설립

○ 2023. 7. : 법인 운영 및 출연금 지급

▣ 기대효과

○ 중소기업노동자의 복지격차 완화 및 노동 양극화 해소

담 당 자 일자리지원팀장 김광덕(☎ 1834), 담당자 이유미(☎ 1363)

【9】 기업하기 좋은 홍성 홍보

주요

❖ 내포도시첨단산업단지에 유망기업을 유치하기 위하여 방송매체를 활용한 광고가 필요함
❖ 투자유치 관련 출장 및 상담 시에 활용할 홍보물을 제작함으로써 기업유치 실적을 높이고자 함

▣ 사업개요

○ 사업기간 : 2023. 2. ~ 6.
○ 사 업 비 : 60백만원 (군 60)
○ 사업대상 : 수도권 이전, 신·증설 고려하는 잠재적 투자기업
○ 사업내용
- “기업하기 좋은 홍성” 방송매체 홍보 광고
- “기업하기 좋은 홍성“ 홍보물 제작

▣ 문제점 및 대책

○ 방송을 통한 광고는 송출권역은 넓지만 광고시간이 짧음
○ 지속적인 광고효과를 위해서 버스터미널이나 지하철 역사 내 광고 등의 대안에 대한 비교·검토가 필요함

▣ 향후계획

○ 2023. 2. ~ 3. : 「기업하기 좋은 홍성」 홍보물 제작
○ 2023. 3. : 「기업하기 좋은 홍성」 홍보 광고 시행 결의 및 계약 의뢰
○ 2023. 4. ~ 6. : 「기업하기 좋은 홍성」 홍보 광고 시행

담 당 자 기업투자유치팀장 이일희(☎ 1859), 담당자 김희원(☎ 1612)

【10】 내포첨단산업단지 분양 활성화 추진

주요

❖ 적극적인 기업투자유치 활동으로 투자를 고려중인 우량중소기업을 내포도시첨단산업단지에 유치하여 신규일자리 창출 및 지역경제 활성화

▣ 사업개요

○ 사업기간 : 2023. 1. ~ 12.

○ 사 업 량 : 산업용지(62필지 387,716㎡), 산학용지(41필지 237,905㎡)

※ 분양현황 : 90필지 535,957㎡, 8개업체 가동 중

○ 위　　치 : 홍북읍 내포도시첨단산업단지 일원

○ 사업대상 : 내포산단에 입주가능한 업종을 영위하는 수도권 등의 잠재적인 투자기업

▣ 문제점 및 대책

○ 현행 내포첨단산단의 입주가능 업종의 범위가 좁은 관계로 유치에 상당한 애로점이 있으므로 내포신도시의 정주권과 조화를 이루는 범위에서 유연하게 입주업종을 확대하는 방안에 대해 논의가 필요

○ 외부 불경기 및 환율인상과 이자율 상승에 따른 경제여건의 악화로 입주기업이 설비투자를 미루는 경향이 있어서 투자 독려활동 필요

○ 1필지 소규모 단위 투자로 인한 지역경제 파급효과 미미

▣ 향후계획

○ 투자지연중인 입주예정기업에 대한 투자 독려활동 전개

○ 중견 핵심기업 위주로 유치활동 지속적 전개

담 당 자 기업투자유치팀장 이일희(☎ 1859), 담당자 김희원(☎ 1612)

【11】 중소기업 지원사업

주요

❖ 중소기업의 특허·디자인개발 등 혁신적인 성장동력 마련
❖ 중소기업 경영 효율화 및 작업환경 개선에 따른 청년 인력 유도

사 업 명	사 업 개 요	향 후 계 획	비고
지식재산 창 출 지원사업	▪ 사업기간 : 2023. 12월까지 ▪ 사 업 비 : 23백만원(군비) ▪ 사업대상 : 관내 중소기업 ▪ 추진방법 : (재)충남테크노파크와 업무협약을 통한 공모 ▪ 지원내용 : 국내특허, 해외특허, 디자인개발, IP컨설팅 지원	▪ 2023. 4. : (재)충남테크노파크와 업무협약 ▪ 2023. 6. : 공모 접수 및 선정 심의 ▪ 2023. 6. ~ 12. : 사업 추진 및 결과보고	
스마트공장 보급·확산 지 원	▪ 사업기간 : 2023. 12월까지 ▪ 사 업 비 : 19백만원(군비) ▪ 사업대상 : 중기부 공모사업 선정 관내 중소제조기업 ▪ 추진방법 : (재)충남테크노파크와 업무협약 ▪ 지원내용 - 스마트공장 미구축 기업을 대상으로 솔루션 및 연동 설치 구축 지원 - 스마트공장 활동도 및 보급수준 향상을 위한 시스템 고도화 지원	▪ 2023. 4. : 스마트공장 보급사업 지원계획 수립 ▪ 2023. 5. : (재)충남테크노파크와 업무 협약 ▪ 2023. 1. ~ 6. : 공모사업 모집, 기술성 평가, 현장확인, 선정심의 ▪ 2023. 12. : 사업 결과 보고	
산업단지 입주기업 상 수 도 요금 지원	▪ 사업기간 : 2023. 1. ~ 12. ▪ 사 업 비 : 120백만원(군비) ▪ 사업대상 : 관내 산업(농공)단지 입주기업 ▪ 사업내용 : 일반용 상수도요금과 공업용 상수도 요금 차액의 50% 이내 지원	▪ 2023. 1. : 상수도요금 보전 지원계획 수립 ▪ 2023. 1. ~ 2. : 산업단지 입주기업 상수도 요금 지원 신청 접수 ▪ 2023. 2. : 산업단지 입주기업 상수도요금 보전지원 전출금 전출(수도사업소) ▪ 2023. 3. ~ 12. : 상수도요금 지원사업 미신청기업에 대한 신청 독려	

▣ 기대효과

○ 기업보유 주요기술 특허 등록을 통한 중소기업 지식재산권 권리화
○ 중소기업 경영 효율화 및 작업환경 개선을 통한 청년 인력 유도
○ 산업단지 입주기업 상수도요금 보전을 통한 경영안정 도모

담 당 자 기업투자유치팀장 이일희(☎ 1859), 담당자 김보민(☎ 1613), 김희원(☎ 1612)

【12】 개별입지 제조업체 기반시설 지원

주요

❖ 개별공장 밀집지역 및 다수기업 연계 애로사항 해결
❖ 기업 주변 주민 민원 및 교통사고 위험 등 기반시설 개선

▣ 사업개요

○ 사업기간 : 2023. 12월까지
○ 사 업 비 : 100백만원 (군 100)
○ 대　　상 : 관내 개별입지 공장
○ 지원내용 : 개별입지 제조업체 애로사항, 주변민원 해소를 위한 진출입로 개선, 배수로 설치, 옹벽 보강 등 사업비 지원

▣ 문제점 및 대책

○ 보조금 교부내역에 설계비용 제외에 따른 기업 애로
※ 보조금 교부 신청 시 설계서 제출
○ '23년 계획 수립 시 설계비용 포함 사업비 지원 검토

▣ 향후계획

○ 2023. 1. ~ 2. : 지원계획 수립 및 공고
○ 2023. 2. ~ 3. : 신청·접수
○ 2023. 4. ~ 5. : 현지실사, 서류평가
○ 2023. 6. : 투자유치위원회 선정심의 및 보조금 교부 내시
○ 2023. 6. ~ 12. : 보조금 교부 결정, 사업추진, 정산 및 보조금 지급

담 당 자 기업투자유치팀장 이일희(☎ 1859), 담당자 김보민(☎ 1613)

【13】 도시가스 공급사업

주요

❖ 청정연료인 도시가스의 안정적 보급으로 대기환경 개선 및 주민 연료비 부담 완화

▣ 사업개요

○ 사업기간 : 2023. 1. ~ 12.

○ 사 업 비 : 3,132백만원 (도 40, 군1,292, 도시가스사 1,800)

○ 대　　상 : 홍성읍, 광천읍 도시가스 미공급 지역(경제성 미달지역)

※ 경제성 미달지역: 100m당 가정난방용 가스계량기 4등급 기준 39세대 미만지역

○ 사업내용

- 경제성 미달지역 가스 사용자의 수요가부담 시설분담금 보조

※ 도시가스 공급배관 총공사비의 70퍼센트 이내로 지원하되 가구당 최대 200만원을 초과할수 없음

▣ 추진계획

○ 2022. 11. : 사업대상지 확정

○ 2023. 3. : 2023년 도시가스 공급 심의위원회 개최

○ 2023. 4. : 2023년 도시가스 공급사업 보조금 지원계획 수립

○ 2023. 6. : 보조금 지급

○ 2023. 12. : 사업완료 및 정산

▣ 기대효과

○ 지역 주민의 연료비 절감으로 지역경제 활성화 기여

○ 도·농간 주택 난방비 격차 완화

담 당 자 에너지팀장 박선영(☎ 1590), 담당자 정민영(☎ 1597)

【14】 내포그린에너지 주변지역 특별지원 주요

❖ 내포그린에너지 발전소 신설에 따라 주변지역(반경 5km)의 복지 향상과 지역경제 활성화를 위한 특별지원사업 추진

▣ 사업개요

○ 사업기간 : 2023. 1. ~ 12.
○ 사 업 비 : 2,810백만원 (국 2,810)
○ 대　　상 : 내포그린에너지 주변지역(발전소로부터 반경 5km)
○ 위　　치 : 홍북읍(36개 행정리), 금마면(7개 행정리), 홍성읍(1개 행정리) 일원
○ 사업내용 : 소득증대, 공공·사회복지사업 등

▣ 그동안 추진사항

○ 2021. 3. : 발전소주변지역지원사업 신규신청
(내포그린에너지 → 전력기금사업단)
○ 2021. 9. : 2022년 발전소주변지역지원사업 승인 및 예산 통보
(전력기금사업단 → 군)
※ 2022년 특별지원사업은 전력기금사업단 예산부족으로 미반영
○ 2021. 10. : 발전소주변지역 지원사업 특별회계 설치 조례 제정
○ 2022. 3. : 2023년 내포그린에너지 지원금 배분합의
(홍성군, 예산군, 내포그린에너지)
○ 2022. 3. : 2023년 지원금 배분계획 수립·알림(3개 읍·면)
○ 2022. 10. : 2023년 사업 주민설명회 실시
○ 2022. 10. : 2023년 사업계획서 제출(군 → 전력기금사업단)
※ 특별지원사업은 지원금 대상마을의 자체 합의를 통해 주민숙원사업 등 우선 사업 선정(주민 의견수렴 정도에 따라 시행연도 결정)

▣ 향후계획

○ 2022. 12. : 2023년 사업승인 통보(전력기금사업단 → 군)

담 당 자 에너지팀장 박선영(☎ 1590), 담당자 정민영(☎ 1597)

【15】 소상공인 가업승계지원사업

공약

❖ 성장 잠재력이 높은 가업승계 소상공인을 발굴하여 성공모델 확산을 통한 장수기업 육성

▣ 사업개요

○ 사업기간 : 2023. 1. ~ 12.

○ 사 업 비 : 50백만원 (군 50)

○ 사 업 량 : 가업승계 소상공인 5명

○ 사업내용

- 동일 업종에서 2대 이상에 걸쳐 10년 이상 사업을 영위하고 있는 소상공인
- 점포운영과 연관 있는 시설 개·보수 및 물품 구입 지원

▣ 추진계획

○ 2023. 1. : 사업 계획 수립

○ 2023. 2. : 사업 공고 및 신청접수

○ 2023. 3. ~ 4. : 심사 평가 및 대상자 선정

○ 2023. 5. ~ 6. : 대상자 지원 및 홍보

▣ 기대효과

○ 지역 내 가업승계 소상공인 발굴 및 성공모델 확산·홍보를 통해 지역 소상공인 발전방안 제시

담 당 자 지역경제팀장 주순자(☎ 1832), 담당자 이민규(☎ 1611)

【16】 홍성형 일자리「군민채용제」 공약

❖ 최저임금 인상으로 인한 인건비 부담으로 기업들의 신규 채용 규모가 줄어 고용률 하락으로 지역경제 위축
❖ 기업의 인건비 지원을 통해 기업 경쟁력 강화 및 고용안정 도모

▣ 사업개요

○ 대　　상
- 군　민 : 홍성군 거주 및 전입예정자로 69세 이하 미취업자
- 기　업 : 홍성군 소재 5인이상 중소기업

○ 사 업 비 : 154백만원 (군 154)

○ 사 업 량 : 20명 (청년 10명, 중장년 10명)

○ 사업내용 : 군민을 채용한 관내 중소기업에 인건비 일부 지원

▣ 추진계획

○ 2023. 1. : 군민채용제(청년·중장년) 계획 수립

○ 2023. 3. : 신규 지원대상자 모집 및 선정

○ 2023. 3. ~ 12. : 지원금 지급
- 2022. 하반기 기선정자(중장년)은 2023. 1. ~ 7. 지급(7명)

▣ 기대효과

○ 기업의 인건비 부담 완화를 통한 고용창출

○ 청년·중장년의 일자리 창출로 인한 지역경제 회복

담 당 자 일자리지원팀장 김광덕(☎ 1834), 담당자 이유미(☎ 1363)

【17】 신재생에너지 보급사업

공약

❖ 대　　상 : 관내 희망 주택 120가구, 마을회관(경로당) 14개소
❖ 사 업 비 : 443백만원 (도 132, 군 311)
❖ 사업내용 : 신재생에너지(태양광, 태양열, 지열) 설치지원

▣ 사업개요

사 업 명	사업대상	사 업 내 용	사업비
합　계			443 (도132/군311)
신재생에너지 주택지원	관내 희망 신청 120가구	- 신재생에너지 설치비 일부 보조 (태양광, 태양열, 지열)	154 (도46/군108)
신재생에너지 건물지원	관내 희망 마을회관 7개소	- 태양열 설비(32.32㎡) 및 농산물건조기 설치지원	125 도37/군88
주민주도형 에너지자립 마을 조성	관내 희망 마을 1개소(20가구)	- 마을단위 태양광발전설비(주택용 3kW) 설치를 통한 에너지 자립마을 조성	92 도28/군64
사회복지시설 태양광설치	관내 희망 경로당 5개소	- 마을회관(경로당) 태양광발전설비 3kW 설치 지원	25 도7/군18
마을수익형 마을발전소 설치지원	관내 희망 마을 1개소	- 주민수익형 태양광발전설비 30kW 설치지원	47 도14/군33

▣ 추진계획

○ 2023. 3. : 신재생에너지 보급사업 추진계획 접수(충청남도 → 군)
○ 2023. 4. : 사업계획 수립 및 공고
○ 2023. 5. ~ 6. : 사업대상자 확정
○ 2023. 7. ~ 8. : 보조금 교부결정
○ 2023. 9. ~ 12. : 사업완료 및 보조금 지급

▣ 기대효과

○ 신재생에너지 보급을 통한 분산형 전원확보 및 지역주민의 에너지 비용 절감

담 당 자 에너지팀장 박선영(☎ 1590), 담당자 정민영(☎ 1597)

Ⅳ 2022년 군정업무 추진실적

1 전통시장 활성화 및 소공인·소상공인 지원

[1] 전통시장 및 상점가 쇼핑환경개선 (추진중) 현안

◈ 사 업 비 : 1,174백만원 (균 100, 도 503, 군 571)
◈ 사업내용
- 전통시장 및 상점가 시설현대화 및 노후시설 개선
- 안전하고 쾌적한 쇼핑환경 조성을 통한 지역경제 활성화

(단위: 백만원)

구 분	사 업 명	사 업 비	사 업 내 용	비 고
합 계		1,174 (균100, 도503, 군571)	4개시장 1상점가 : 12개 사업	
홍 성 전 통 시 장	비가림막설치 및 아케이드 보수	342 (도205, 군137)	- 전통시장 주차장 입구 등 비가림막 설치 - 시장 내 노후된 아케이드 보수	9월 완료
	장옥 신축	130 (군비)	- 전통시장 마늘전 내 유휴공간 활용하기 위한 장옥 신축	7월 완료
	아스콘 포장	50 (도25, 군 25)	- 전통시장 마늘전 일원 아스콘 포장	5월 완료
	주차장 정비 및 주차관제센터 설치	143 (균 86, 군 57)	- 주차장 내 미끄럼방지 포장 및 주차관제센터 설치	3월 완료
홍 성 상 설 시 장	냉동창고 보수	8 (도 5, 군 3)	- 상설시장 내 공용 냉동창고 보수	3월 완료
	노후건물 보수	20 (군비)	- 노후된 상설시장 건물 보수	5월 완료
	노후시설물 보 수	20 (도10, 군10)	- 상설시장 내 노후시설물 외벽 도장	5월 완료
명동상점가	아 스 콘 덧 씌 우 기	192 (도115, 군77)	- 명동상점가 내 거리 아스콘 덧씌우기 공사	8월 완료
	명 동 상 가 홍보용 안내 표지판 설치	50 (도 25, 군 25)	- 명동상가 홍보용 안내판 설치	11월 완료 예정
광 천 전 통 시 장	아케이드 보수	98 (도 59, 군 39)	- 시장 내 노후된 아케이드 보수	5월 완료
	주 차 장 차 선 정 비	23 (균 14, 군 9)	- 공영주차장 내 훼손된 차선 도색 및 정비	4월 완료
광 천 원 동 시 장	노 후 지 붕 보 수	98 (도 59, 군 39)	- 노후로 누수되는 지붕 및 선홈통 교체 등	5월 완료

향 후 계 획	◆ 2022. 11. : 사업완료
담 당 자	지역경제팀장 주순자(☎ 1832), 담당자 이성민(☎ 1356)

[2] 전통시장 및 상점가 등 지역상권 활성화 (추진중)

◈ 사 업 비 : 778백만원 (도 250, 군 528)
◈ 주요내용 : 전통시장·상점가 및 지역상권 활성화 사업 추진

(단위 : 백만원)

구 분	사업명	사업비	사 업 내 용	추진현황	비고
합계		778			
전통시장 및 상점가 지원	전통시장 및 상점가 활성화 운영	150 (군 150)	페이백 및 경품행사 경영혁신사업, 코로나 방역 지원 등	2022. 6. ~ 11. 추진 중	
	시장 매니저 지원	48 (군 48)	매니저 인건비 지원	2022. 4. ~ 12. 추진 중	
	특성화시장 육성사업 사후관리	400 (도 200 군 200)	문화관광형시장 육성사업 사후관리 지원 (명동상가)	2022. 1. ~ 12. 추진 중	
	홍성상설시장 먹거리공간 조성	50 (군 50)	시장 내 유휴공간에 먹거리공간 조성	2022. 5. ~ 11. 추진 중	
	전통시장 활성화 행사 (보부상 공연)	40 (도20 군20)	전통시장 내 보부상 공연 등 문화행사를 통한 전통시장 활성화	2022. 10. ~ 11. 추진 중	
지역상권 활성화	상권 활성화 버스킹 행사 지원	30 (도15, 군15)	지역상권 활성화 버스킹 행사 지원	2022. 5. ~ 11. 추진 중	
	명동상가 활성화 행사지원	30 (도15, 군15)	상점가 대표 행사 지원 (리어카데이, 할로윈 축제 등)	2022. 5. ~ 11. 추진중	
	지역상권 활성화 홍보영상 제작	15 (군 15)	지역상권 활성화를 위한 전통시장 홍보영상 제작	2022. 8. ~ 11. 추진중	
	도심상권 활성화 특화거리 계획 수립 용역	15 (군 15)	월산상가 특화거리 조성계획 수립	2022. 2. ~ 6. 완료	

향 후 계 획	◆ 2022. 11. ~ 12. : 사업 추진 및 완료
담 당 자	지역경제팀장 주순자(☎ 1832), 담당자 이민규(☎ 1611)

[3] 충남형 긴급재난지원금 지급 (완료)

◈ 지원대상 : 관내 소상공인, 운수업종사자, 문화예술인, 노점상, 대리운전기사 등(5종), 종교시설
◈ 지원내용 : 대상자별 재난지원금 지원
◈ 사 업 비 : 6,310백만원 (도 3,155, 군 3,155)
◈ 주요내용 : 코로나19로 어려움을 겪는 소상공인의 피해 회복과 자생력 강화 등 지역경제 활력을 위한 지원금 지급

❍ 2022. 3. ~ 4. : 긴급재난지원금 신청 접수
❍ 2022. 5. : 대상여부 검토 및 지원금 지급
❍ 2022. 6. : 추가 접수 및 지급
❍ 2022. 8. : 사업 완료 및 정산

<추 진 현 황>

(단위 : 명/백만원)

구 분	접수건수	제외대상	지급인원	지급금액	비고
계	7,221	830	6,391 (88.5%)	5,097.2 (80.7%)	
소상공인(집합금지)	83	-	83	165	1인 200만원
소상공인(영업제한)	2,672	50	2,622	2,622	1인 100만원
소상공인(경영위기업종)	3,231	719	2,512	1,507.2	1인 60만원
노 점 상	390	55	335	201	1인 60만원
대리운전기사 등	210	1	209	125.4	1인 60만원
문화예술인	50	1	49	29.4	1인 60만원
종교시설	245	1	244	244	1인 100만원
운수업종사자	340	3	337	202.2	1인 60만원

담 당 자 지역경제팀장 주순자(☎ 1832), 담당자 이민규(☎ 1611)

[4] 광천김 공동냉동창고 신축 (추진중)

현안

◈ 위　　치 : 광천읍 신진리 607
◈ 사업기간 : 2021. 10. ~ 2022. 11.
◈ 사 업 비 : 2,250백만원 (국 1,500, 군 750)
◈ 사 업 량 : 냉동창고 799.2㎡

❍ 2021. 12. ~ 2022. 3. : 실시설계용역

❍ 2022. 4. : 일상감사 및 계약심사

❍ 2022. 5. : 사업발주 및 착공

향 후 계 획	◆ 2022. 11. : 사업 준공
담 당 자	지역경제팀장 주순자(☎ 1832), 담당자 이민규(☎ 1611)

2 건전한 소비문화 활성화 및 공정거래 질서 확립

[1] 물가안정 추진 및 상거래 질서 확립 (추진중)

◈ 물가안정 중점 관리대상 : 114개 품목
- 소비자물가 : 농·축·수산물, 공산품 분야(55개)
- 개인서비스요금 : 외식, 문화, 운동 등의 분야(49개)
- 지방공공요금 : 수도, 가스, 납입금 등의 분야(10개)

◈ 주요내용 : 물가조사, 소비생활센터 운영, 부정경쟁행위·특수거래 판매업 위반행위· 가격표시제 이행 등 지도 및 단속

❍ 2022. 1. ~ 12. : 월 2회(초순 및 하순) 물가조사 실시, 조사내용 군·도 홈페이지 게재
❍ 2022. 1. ~ 12. (반기별 1회) : 명절 맞이 물가안정 종합대책 수립
❍ 2022. 6., 9. (반기별 1회) : 물가안정 캠페인 실시
❍ 2022. 9. : 가격표시제 이행 지도 단속(25개소)

향 후 계 획	◆ 2022. 11. ~ 12. : 사업 추진 ◆ 2022. 12. : 사업 정산 및 평가
담 당 자	지역경제팀장 주순자(☎ 1832), 담당자 정다운(☎ 1292)

[2] 착한가격업소 육성 지원 (추진중)

◈ 대 상 : 홍성군 지정 착한가격업소 25개소
◈ 사 업 비 : 31백만원 (도 6, 군 25)
◈ 사업내용 : 착한가격업소 홍보·지원 및 소규모시설 개선 지원
- 착한가격업소 위생용품 및 맞춤형 물품 지원 : 21백만원 (도 6, 군 15)
- 착한가격업소 소규모시설 개선 지원 : 10백만원 (군 10, 자부담 50%)
  ☞ 방·객실·화장실 등 리모델링, 도배, 업소 간판 교체, LED 전등 교체 등 낙후된 업소 환경 개선

❍ 2022. 1. ~ 12. : 착한가격업소 쓰레기봉투 지급, 매월 1회 모니터링을 통한 체계적인 관리·홍보
❍ 2022. 6. ~ 8. : 착한가격업소 위생방역 실시(25개소)

향 후 계 획	◆ 2022. 11. ~ 12. : 사업 추진 ◆ 2022. 12. : 사업 정산 및 평가
담 당 자	지역경제팀장 주순자(☎ 1832), 담당자 정다운(☎ 1292)

3 더불어 사는 일자리지원

[1] 사회적경제 활성화 지원 (추진중)

사 업 명	사 업 개 요	추 진 현 황	향 후 계 획	비고
사회적기업 지원	• 대 상 : 관내 사회적경제기업 중 공모 선정 기업 • 사 업 량 : 14개소 - 전문인력 등 인건비 지원 10개소, 사업개발비 1개소, 사회보험료 3개소 • 사 업 비 : 393백만원 (국288, 도31.5, 군73.5) • 주요내용 - 예비사회적기업 신규 지정 지원 - (예비)사회적기업 일자리창출 및 전문 인력 등 인건비 일부 지원 - 사회적기업 4대보험료 기업부담금 지원 - 사회적경제기업 사업개발비 (컨설팅, 홍보비 등) 지원	• 2022. 1. ~ 3. : (예비)사회적기업 재정지원 사업 공모 및 선정(1차) • 2022. 3. ~ 5. : 지역형 예비사회적기업 지정 공고 및 선정(1차) • 2022. 4. ~ 6. : (예비)사회적기업 재정지원 사업 공모 및 선정(2차) • 2022. 6. : 상반기 사회적기업 합동점검 실시 • 2022. 8. ~ 10. : 지역형 예비사회적기업 지정 공고 및 선정(2차)	• 2022. 11. ~ 12. : 월별 지원금 지급 • 2022. 11. : 하반기 사회적기업 합동점검	
마을기업 육성	• 대 상 : 지역(마을)을 기반으로하는 공동체가 주도하여 설립한 법인 중 행정안전부 공모 선정기업 • 사 업 량 : 2개 기업 - 재지정마을기업 : 얼뚝생태건축협동조합 (대표 이연진) - 예비마을기업 : 생미마을협동조합 (대표 이용일) • 사 업 비 : 40백만원 (국 20, 도 6, 군 14) • 주요내용 : 마을기업 사업에 필요한 인건비 및 운영비, 시설비 등 지원 - 재지정 : 마을 목공 공방 운영 프로그램 운영 및 목공기계 구입 - 예 비 : 농산물 온라인 판매를 위한 마을 브랜드 개발 등	• 2022. 1. : '22년도 마을기업 모집 공고 • 2022. 3. : 행정안전부 심사 위원회 최종 선정 및 예비 마을기업 모집 • 2022. 4. : 재지정 마을기업 운영·시설 지원 약정체결 • 2022. 5. : 예비 마을기업 선정 • 2022. 7. : 예비 마을기업 운영 지원 약정체결	• 2022. 11. ~ 12. : 사업 지속 추진 및 정산	
시군 사회적경제 네트워크 조직 육성	• 대 상 : 관내 사회적경제 민간 네트워크 및 사회적경제조직 • 사 업 비 : 31백만원 (도 9.3, 군 21.7) • 주요내용 - 시군 사회적경제 주간행사 "사회적경제 비전토론회" 개최 - 사회적경제조직 역량강화교육 등 네트워킹 프로그램 운영	• 2022. 1. ~ 3. : 道 시군 네트워크 조직 육성 지원사업 공모 및 선정 • 2022. 6. : 성립전 예산 편성 및 보조금 교부결정 • 2022. 7. : 사회적경제 주간행사 "사회적경제 비전토론회"개최 • 2022. 10. : 2회추경 군비 예산 편성 후 사업비 추가 교부	• 2022. 11. ~ 12. : 사업 지속 추진	

담 당 자 일자리지원팀장 김광덕(☏ 1834), 담당자 원소희(☏ 1353)

[2] 직접일자리사업 추진 (추진중)

사 업 명	사 업 개 요	추 진 현 황	향 후 계 획	비고
공공근로사업	• 대 상 : 취업취약계층 및 코로나19로 인한 휴업자·실직자 등 • 사 업 량 : 3개유형, 반기별 85명 • 사 업 비 : 904백만원(군비) • 주요내용 : 취약계층 및 실업자 등에 한시적인 일자리 제공을 통해 생활의 안정을 도모하고 재취업 준비 기회 제공	• 2021. 11. : 상반기 사업 추진계획 수립 및 심의 • 2021. 12. : 상반기 사업 참여자 모집 및 선발(194명 신청) • 2022. 1. ~ 6. : 상반기 사업 추진 • 2022. 5. : 하반기 사업 추진계획 수립 및 심의 • 2022. 6. : 하반기 사업 참여자 모집 및 선발(156명 신청) • 2022. 7. ~ 10. : 하반기 사업 추진	• 2022. 11. : 2023년 상반기사업 추진계획 수립 및 심의 • 2022. 12. : 2023년 상반기사업 참여자 모집 및 선발	
지역공동체 일자리사업	• 대 상 : 취업취약계층 및 지역주민, 청년 등 • 사 업 량 : 4개사업 24명 (반기별 12명) • 사 업 비 : 103백만원 (도 67, 군 36) • 주요내용 : 지역 내 자원을 활용한 일자리창출로 관광지 명소화 및 마을가꾸기사업 등 추진	• 2022. 1. ~ 2. : 상반기 참여자 모집 및 선발(31명 신청) • 2022. 2. ~ 6. : 상반기 사업 추진 • 2022. 6. ~ 7. : 하반기 참여자 모집 및 선발(30명 신청) • 2022. 7. ~ 10. : 하반기 사업 추진	• 2022. 11. ~ 12. : 사업 지속 추진	
지역방역 일자리사업	• 대 상 : 홍성군에 주민등록을 둔 만18세 이상 근로능력이 있는 자 • 사 업 량 : 방역지원분야 26명 • 사 업 비 : 123백만원 (국62, 도18, 군43) • 주요내용 : 코로나19 확산방지를 위해 다중이용 공공시설 출입구에 발열체크 및 방명록 작성 등 생활방역인원 운영	• 2022. 1. : 참여자 모집 및 선발·배치 (53명 신청) • 2022. 2. ~ 6. : 사업 추진	-	완료

담 당 자 일자리지원팀장 김광덕(☏ 1834), 담당자 최은희(☏ 1361)

[3] 외국인근로자 케어프로그램 (추진중)

◈ 대　　상 : 관내 외국인 근로자 및 가족
◈ 사 업 비 : 67백만원 (도 12, 군 55)
◈ 수행기관 : 홍성이주민센터(공모, 수탁기관선정심의위원회 심의 결정)
◈ 주요내용 : 외국인근로자 대상 노동상담, 한국어 교육, 생활안정 지원 프로그램을 운영하여 노동환경 개선 및 복지향상

❍ 2022. 1. ~ 2. : 2021년도 지원사업 정산 및 평가
❍ 2022. 3. : 수탁기관 모집공고 및 심의위원회 심의 의결
❍ 2022. 4. : 위·수탁 협약 체결 및 사업비 지급
❍ 2022. 4. ~ : 수탁기관 사업 추진
❍ 2022. 8. : 위탁사업 추진상황 점검
❍ 2022. 10. : 이주민 실태조사 중간보고

향 후 계 획
◆ 2022. 11. : 이주민 실태조사 최종보고
◆ 2023. 1. : 사업성과 평가 및 사업비 정산

담 당 자 일자리지원팀장 김광덕(☎ 1834), 담당자 최은희(☎ 1361)

4 지속가능한 일자리 추진 (추진중)

사 업 명	사 업 개 요	추 진 현 황	향 후 계 획	비고
홍성군 일자리창출 우수기업 인증제	• 대　　상 : 고용우수, 근로환경 우수, 정규직 전환 우수 • 사 업 비 : 10백만원(군 10) • 사 업 량 : 1개소 • 주요내용 : 관내 신규인력을 적극 채용하는 고용 우수기업을 발굴하여 인센티브 지원을 통한 일자리창출 활성화 도모	• 2022. 9. ~ 10. : 사업계획 수립 및 신청기업 접수	• 2022. 11. : 신청기업 접수 및 대상자 심의 • 2022. 12. : 대상자 선정 및 인증패 수여	
홍성군 지역인재 채용지원	• 대　　상 : 지역특성화 고교 및 지역소재 대졸예정자 • 사 업 비 : 39백만원(국15, 도6, 군16) • 사 업 량 : 2개소 • 주요내용 - 청년 : 지역소재 특성화고교, 대학교 졸업자의 직업훈련비 등 지원 - 기업 : 지역청년 고용 시 인건비 지원	• 2022. 2. : 사업계획 수립 및 모집공고 • 2022. 3. : 참여기업 및 참여청년 접수 • 2022. 4. ~ 10. : 대상자 확정 및 사업추진	• 2022. 11. ~ 12. : 사업추진 및 정산	
홍성청년 창업플러스 지원	• 대　　상 : 상시 1명이상 고용중인 창업 7년 이내의 청년 • 사 업 비 : 29백만원(국13, 도4, 군12) • 사 업 량 : 2개소 • 주요내용 - 간접지원 : 인건비를 제외한 1인당 평균 1,500만원 지원 - 기타지원 : 교육 및 기획 운영에 필요한 경비 및 역량강화 경비지원 (연평균 150만원)	• 2022. 2. : 사업계획 수립 및 모집공고 • 2022. 3. ~ 4. : 지원대상 검토 및 평가 • 2022. 5. ~ 10. : 사업추진	• 2022. 11. ~ 12. : 사업추진 및 정산	

담 당 자 일자리지원팀장 김광덕(☎ 1834), 담당자 박정민(☎ 1355)

5 맞춤형 취업 지원체계 구축

[1] 취업정보센터 운영 (추진중)

◈ 대 상	: 관내 구인기업, 구직자
◈ 사 업 량	: 취업정보지 5,400부 발간(월 450부)
◈ 사 업 비	: 11백만원 (군 11)
◈ 주요내용	: 군내 구인기업과 구직자 고용정보망 등록 및 취업 알선, 취약계층 공공일자리 안내

❍ 2022. 1. : 2022년 취업정보지(취업길잡이) 발간계획 수립
❍ 2022. 1. ~ 12. : 구인·구직자 정보 고용정보망 등록 및 취업알선
❍ 2022. 1. ~ 12. : 월별 취업길잡이 발간·배포 및 구인·구직 정보 제공

향 후 계 획	◆ 2022. 11. ~ 12. : 월별 취업길잡이 발간·배포, 구인·구직자 정보 등록 및 취업알선
담 당 자	일자리지원팀장 김광덕(☎ 1834), 담당자 이현아(☎ 930-6294)

[2] 홍성군「ON&OFF '일' 찾아갑니다」사업 (추진중)

◈ 대 상	: 관내 기업 및 홍성군민
◈ 사 업 비	: 44백만원 (도 39.6, 군 4.4)
◈ 주요내용	: 구인·구직 만남의 날 및 ON&OFF 취업정보센터 운영

❍ 2022. 4. : 지역산업맞춤형 일자리창출 지원사업 선정
❍ 2022. 5. : ON&OFF 일자리 사업계획 수립
❍ 2022. 5. : 일자리사업 전담인력(직업상담사) 채용 및 일자리 상담 (구직자 취업상담 및 알선 110명/채용 28명)
❍ 2022. 10. : 2022년 홍성군 구인구직만남의 날 추진

향 후 계 획	◆ 2022. 11. ~ 12. : 일자리 상담 지속 추진
담 당 자	일자리지원팀장 김광덕(☎ 1834), 담당자 이유미(☎ 1363)

6 중소기업 혁신성장·안정기반 마련

[1] 해외시장 개척단 파견 지원 (추진중)

◈ 대　　상 : 관내 수출중소기업
◈ 사 업 비 : 100백만원 (군 100)
◈ 주요내용 : 해외 파견을 통한 현지 바이어와의 수출상담회 지원
- 항공료 50%, 마케팅교육, 현지바이어 섭외, 상담회장 구축 등

❍ 2022. 1. ~ 4. : 파견국가 등 업무협의 추진
❍ 2022. 5. : 충남경제진흥원과 협약 체결
❍ 2022. 6. : 공모사업 모집, 선정평가
❍ 2022. 7. ~ 9. : 마케팅 사전교육, 해외 바이어 네트워크 구축
- 충청남도 통상사무소(인도네시아, 베트남) 협력
❍ 2022. 9. ~ 10. : 개척단 파견(인도네시아, 베트남)

향 후 계 획	◆ 2022. 11. : 결과보고 ◆ 2022. 12. : 정산
담 당 자	기업투자유치팀장 이일희(☎ 1859), 담당자 김보민(☎ 1613)

7 산업용지의 원활한 공급

[1] 갈산2전문농공단지 조성 (추진중)

◈ 위　　치 : 갈산면 운곡리 488-3번지 일원(총 59필지)
◈ 사 업 비 : 19,130백만원 (국 1,479, 도 105, 군 105, 민간 17,441)
◈ 사업기간 : 2009. 4. ~ 2022. 12.
◈ 주요내용 : 농공단지 조성(A=136,207㎡)

❍ 2008. 6. 9. : 농공단지 지정 승인(충남도)

❍ 2009. 4. 15. : 농공단지 지정·고시 및 사업시행자 지정

❍ 2010. ~ 2021. : 사업시행자 지정 및 실시계획 변경(13회)

❍ 2021. 2. 19. : 실시계획인가 및 사업시행자 지정 취소 청문

↳ (사 유) 사업 미이행에 따른 사업시행자 지정 및 실시계획 승인 취소
(결 과) 시행자의 사업의지 등 종합적으로 검토하여 취소 처분 유예

❍ 2021. 4. 29. : 농공단지 지정 및 실시계획 변경 승인

↳ (변경내용) 사업기간 연장(2020. 12. → 2022. 12. 증 24개월)

❍ 2022. 4. : 단지 내 암반 발파작업 재시작

❍ 2022. 6. 17. : 농공단지 조성사업 관련 마을 회의

향 후 계 획	◆ 2022. 11. : 청문실시 및 사업기간 연장 및 취소 검토
담 당 자	산단조성팀장 김명근(☎ 1833), 담당자 이창재(☎ 1358)

8 산업단지 환경개선 및 근로복지 증대 (추진중)

사 업 명	사 업 개 요	추 진 현 황	향 후 계 획	비고
농공단지 노후기반시설 개선사업	• 위 치 - 광천읍 신진리(광천농공단지 내) • 사 업 비 : 180백만원(도54, 군 126) • 사업기간 : 2022. 1. ~ 12. • 사업내용 - 돌망태형 옹벽 설치 H=5.0m, L=80m, - 측구수로관제설치 (300×300×70mm), L=30m - 아스콘덧씌우기 : A=1,508㎡, T=0.05m	• 2022. 2 ~ 3. : 실시설계 용역 • 2022. 4. 14. : 공사 발주 • 2022. 5. 12. : 착공 • 2022. 8. 18. : 설계변경 • 2022. 8. 22. : 준공	사업완료	
농공단지 관리기본 계획 수립	• 대 상 : 구항농공단지 외 4개소 - 관리기본계획 미수립 : 3개소 (구항, 광천, 은하농공단지) - 관리기본계획 변경 : 2개소 (갈산, 결성전문농공단지) • 사업기간 : 2022. 1. ~ 12. • 사 업 비 : 100백만원(군 100) • 주요내용 : 농공단지 관리기본계획 수립 3개소, 관리기본계획 변경 2개소 (현재 단지 내 현황에 맞도록 변경)	• 2022. 2. 10. : 용역 발주 • 2022. 9. 20. : 관리기본계획 승인, 고시	사업완료	
구항농공단지 주차장 설치	• 위 치 : 구항면 청광리 (구항농공단지 내) • 사 업 비 : 650백만원(도150, 군500) • 사업기간 : 2022. 1. ~ 12. • 사업내용 : 주차장 조성 A=1815㎡, 주차면수 68면 신설	• 2022. 6. : 실시설계 용역 완료 • 2022. 7. : 공유재산심의 • 2022. 10. : 예산 추가 편성 500백만원(도비150, 군비350)	• 2022. 11. : 일상감사 (계약심사), 인허가(개발행위,농지전용), 착공 • 2022. 12. : 사업완료	
산업단지 중소기업 청년교통비 지원	• 사업기간 : 2022. 1. ~ 12. • 사 업 비 : 81백만원(국65, 도5, 군11) • 지원대상 : 산업단지 내 입주기업 재직 청년근로자 ※ 고용보험에 가입한 만15~34세 (외국인 제외), 군복무 시 상한연령 연장(최장 5년) • 지원금액 : 청년근로자 1인당 월 5만원 한도(연간 60만원 한도) • 사업내용 : 청년근로자의 출·퇴근 시 대중교통 이용에 따른 교통비 지원을 위한 군비 분담금	• 2022. 1. : 산업단지공단 협약 체결 • 2022. 2. : 사업시행 및 군비 분담금 집행 • 2022. 7. : 중간실적 점검	• 2022. 12. : 사업 완료 및 정산	
산업(농공)단지 통근버스 임차 지원	• 위 치 : 홍성일반산단업다지, 갈산전문농공단지 • 사 업 비 : 110백만원(도55, 군55) • 사업기간 : 2022. 1. ~ 12. • 주요내용 : 산업(농공)단지 공동 통근버스 임차료 지원(45인승 버스 2대)	• 2022. 4. : 공모사업 선정 및 협약체결 • 2022. 6. : 보조금1차 교부(도비) • 2022. 7. : 중간실적 점검 • 2022. 10. : 보조금2차 교부(군비)	• 2022. 12. : 사업 완료 및 정산	

담 당 자 산단조성팀장 김명근(☎ 1833), 담당자 이창재(☎ 1358), 이재민(☎ 1359)

9 신재생에너지 보급 확대 및 에너지 복지 구현 (추진중)

사 업 명	사 업 개 요	추 진 현 황	향 후 계 획	비고
신재생에너지 확대 기반 조성	• 대 상 : 홍성거점소독시설, 광천거점소독시설 • 사 업 비 : 61.6백만원 (국 20.5 군 41.1) • 주요내용 : 공공기관 태양광 발전설비 24.5kW 설치 - 홍성거점소독시설 5kW, 광천거점소독시설 19.5kW	• 2021. 4. : 2022년 신재생 에너지 확대기반조성 수요조사 • 2021. 6. : 사업계획서 제출 • 2021. 9. : 사업선정 • 2022. 1. : 실시설계 용역 착수 • 2022. 4. : 실시설계 용역 완료 • 2022. 10. : 추경예산(군비) 확보 및 공사·관급자재 계약	• 2022. 12. : 설치완료 및 준공금 지급	
신재생에너지 융복합지원	• 대 상 : 홍성읍, 홍북읍, 금마면, 서부면, 갈산면, 구항면 일원 • 사 업 량 : 태양광 952kW, 지열 280kW, 태양열 30㎡ 설치 • 사 업 비 : 2,189백만원 (국1,049, 도141, 군639, 자부담 360) • 주요내용 : 신재생에너지 보급을 통한 지역 주민의 에너지 비용 절감	• 2021. 3. : 2022년 신재생 에너지 융복합지원사업 공고 • 2021. 6. : 사업계획서 제출 • 2021. 10. : 사업선정 • 2022. 2. : 협약체결 • 2022. 4. : 사업착수 • 2022. 10. : 보조금 교부결정	• 2022. 12. : 보조금 지급 및 사업완료	
신재생에너지 주택지원	• 대 상 : 관내 희망 신청 120가구 • 사 업 비 : 138백만원(도41, 군97) • 주요내용 : 홍성군 소재 주택 소유자에게 신재생에너지 설치비 일부 보조	• 2022. 5. : 추진계획 수립 및 사업공고 • 2022. 6. : 사업대상자 확정 • 2022. 10. : 보조금 교부 결정	• 2022. 12. : 보조금 지급 및 사업완료	
주민주도형 에너지자립 마을 조성	• 대 상 : 관내 희망 마을 2개소 (60가구) • 사 업 비 : 300백만원 (도72, 군168, 자부담 60) • 주요내용 : 재생에너지(태양광) 설치를 통한 에너지 자립마을 조성	• 2022. 4. : 수요조사 (수요자 없음) • 2022. 6. : 추가 수요조사 • 2022. 7. : 공모 신청 • 2022. 9. : 사업 선정 (구항면 마온리마을, 17가구) • 2022. 10. : 보조금 교부결정	• 2022. 12. : 보조금 지급 및 사업완료	
신재생에너지 건물지원	• 대 상 : 관내 희망 마을회관 6개소 • 사 업 비 : 108백만원(도32, 군76) • 주요내용 : 태양열 설비(32.32㎡) 및 농산물 건조기 설치지원	• 2022. 10. : 추진계획 수립 및 사업공고 • 2022. 10. : 사업대상자 확정 및 보조금 교부 결정	• 2022. 12. : 보조금 지급 및 사업완료	

사 업 명	사 업 개 요	추 진 현 황	향 후 계 획	비고
사회복지시설 태양광 설치	• 대 상 : 관내 희망 경로당 9개소 • 사 업 비 : 46백만원(도 14, 군 32) • 주요내용 : 태양광발전설비 3kW 설치지원	• 2022. 3. : 수요조사 • 2022. 4. : 사업대상자 확정 • 2022. 6. : 보조금 교부결정 (1차, 6개소) • 2022. 10. : 사업계획 변경 (사업량 증대 8개소 → 9개소) 및 추경예산 확보 • 2022. 10. : 보조금 교부결정 (2차, 3개소)	• 2022. 12. : 보조금 지급 및 사업완료	
주민수익형 마을발전소 설치지원	• 대 상 : 관내 희망 마을 1개소 • 사 업 비 : 60백만원 (도 7, 군 17, 자부담 36) • 주요내용 : 태양광발전설비 30kW 설치비 일부 지원	• 2022. 5. : (충청남도) 사업 추진계획 알림 • 2022. 6. : 수요조사 및 사업공고 (수요자 없음) • 2022. 10. : 추가 수요조사	• 2022. 11. : 보조금 교부결정 • 2022. 12. : 이월사업 추진	
취약계층 에너지 복지사업	• 대 상 : 복지시설 3개소, 저소득층 20가구 • 사 업 비 : 36백만원 (국 24, 도 4, 군 8) • 주요내용 : 고효율조명기기 (LED조명) 교체 지원	• 2022. 2. : 추진계획 수립 • 2022. 10. : 대상자 확정 및 보조금 교부결정	• 2022. 12. : 보조금 지급 및 사업완료	

담 당 자 에너지팀장 박선영(☎ 1590), 담당자 정민영(☎ 1597)

10 도시가스 공급 확대 및 안정적인 가스 공급 (추진중)

사 업 명	사 업 개 요	추 진 현 황	향 후 계 획	비고
도시가스 공급사업	• 대 상 : 도시가스 미공급지역 • 사 업 비 : 850백만원(도41, 군809) • 주요내용 : 경제성 미달지역 가스 사용자의 수용가 부담시설분담금 보조금 지급(가구당 최대200만원)	• 2022. 4. : 광천읍 홍남로 일원 (용두마을) 보조금 지급 • 2022. 6. : 홍성읍 조양로 (오관5구회관), 광천읍 홍남로 (다진마을) 일원 보조금 지급	• 2022. 12. : 사업완료 및 사업비 정산	
가스타이머콕 보급지원	• 대 상 : 관내 희망 신청 700가구 • 사 업 비 : 36백만원(군 36) • 주요내용 : 가스 안정장치 (가스타이머콕) 설치	• 2022. 1. ~ 3. : 수요조사 • 2022. 4. : 대상자 확정 • 2022. 5.: 대행사업비 지급 ※ 사업추진방법 : 한국가스 안전공사 충남지역본부 대행사업	• 2022. 12. : 사업완료 및 사업비 정산	
LPG용기 사용가구 시설개선	• 대 상 : 관내 희망 신청 300가구 • 사 업 비 : 75백만원 (국 30, 군 30, 자부담 15) • 주요내용 : LP가스 금속배관 교체 및 휴즈콕 안전장치 지원	• 2022. 1. ~ 3. : 수요조사 • 2022. 3. : 사업량 증가 (110가구 → 300가구) • 2022. 4. : 추가 수요조사 및 대상자확정 • 2022. 5. : 대행사업비 지급 ※ 사업추진방법 : 한국가스 안전공사 충남지역본부 대행사업	• 2022. 12. : 사업완료 및 사업비 정산	
LPG소형 저장탱크 보급 (마을단위 배관망지원)	• 대 상 : 도시가스 미공급 농어촌지역 마을 • 위 치 : 결성면 신리마을 • 사 업 비 : 400백만원 (국 200, 군 160, 자 40) • 주요내용 : LPG 소형저장탱크 설치 및 가스시설(지하배관, 가스보일러) 구축	• 2022. 3. : 협약체결 • 2022. 6. : 대행사업비 지급 ※ 사업추진방법 : 한국엘피지 배관망사업단 대행사업	• 2022. 12. : 사업완료 및 사업비 정산	

담 당 자 에너지팀장 박선영(☎ 1590), 담당자 정민영(☎ 1597)

11 발전소주변지역 복지 증진

[1] 서산코넥 태양광발전소 기본지원 (추진중)

◈ 대　　상 : 서산코넥 태양광발전소 주변지역
◈ 위　　치 : 갈산면 일원(8개 법정리)
◈ 사 업 비 : 4백만원 (국 4)
◈ 주요내용 : 마을 방역용 공동물품 구입

❍ 2022. 2. : 지원계획 수립
❍ 2022. 4. : 보조금 교부결정
❍ 2022. 5. ~ 8. : 사업변경신청(물품 단가 상승으로 인한 변경)
❍ 2022. 9. : 사업변경승인

향 후 계 획	◆ 2022. 11. : 보조금 지급 및 사업완료
담 당 자	에너지팀장 박선영(☎ 1590), 담당자 정민영(☎ 1597)

[2] 내포그린에너지 기본지원 (추진중)

◈ 대　　상 : 내포그린에너지 주변지역
◈ 위　　치 : 홍북읍(36개 행정리), 금마면(7개 행정리), 홍성읍(1개 행정리) 일원
◈ 사 업 비 : 114백만원 (국 114)
◈ 주요내용 : 홍북읍 마을 공동 사용 농기계 구입 외 12개 복지사업

❍ 2022. 2. : 지원계획 수립
❍ 2022. 4. ~ 7. : 보조금 교부결정(13개소)
❍ 2022. 6. ~ 7. : 보조금 지급(4개소)
❍ 2022. 10. : 보조금 교부결정(4개소)

향 후 계 획	◆ 2022. 12. : 보조금 지급 및 사업완료
담 당 자	에너지팀장 박선영(☎ 1590), 담당자 정민영(☎ 1597)

12 죽도자가발전소 운영 및 안정적인 전력 공급

[1] 죽도자가발전소 계획예방정비 (추진중)

◈ 대　　상 : 죽도자가발전소 디젤발전기(100kW급 x 3기) ◈ 사 업 비 : 140백만원 (국 140) ◈ 주요내용 : 디젤발전기 정비주기 도래에 따른 예방정비 (발전기 분해 점검·정비)

❍ 2022. 3. : 계획예방정비 설계자료 요청(군 → 한국전력공사)
❍ 2022. 9. : 계획예방정비 설계자료 송부(한국전력공사 → 군)
❍ 2022. 10. : 추경예산 확보 및 공사 계약

향 후 계 획	◆ 2022. 12. : 공사완료 및 준공금 지급
담 당 자	에너지팀장 박선영(☎ 1590), 담당자 한혜지(☎ 1591)

V 부서별 주요통계

(2022. 10. 기준)

○ 홍성사랑상품권 운영 현황

(단위 : 백만원, 개소)

구 분	발행액	가맹점
2020년	22,000	2,217
2021년	40,159	3,266
2022년	50,612	3,349

○ 시장 및 유통업소

(단위 : 개소)

총 계	전통시장		상점가	대규모점포
	상설시장	정기시장		
7	2	3	1	1

○ 실업대책 현황

(단위 : 명)

구 분	2018	2019	2020	2021	2022
취 업 알 선	104	204	183	225	178
직접일자리	244	205	410	349	219

○ 노동조합

(단위 : 명)

구 분	2018	2019	2020	2021	2022
조 합 수	5	4	3	3	3
조 합 원 수	381	230	214	245	242

○ 산업단지

(단위 : 개소, ㎡, 명)

구 분	합 계	일반단지	도시첨단	농공단지
단 지	10	1	1	8
면 적	3,366,733	1,134,669	1,260,003	972,061
유치업체 (가동업체)	109	6	8	95
종 업 원	2,461	410	295	1,756

○ 공장등록

(단위 : 개소, 명)

계		대기업		중기업		소기업	
업체수	종업원수	업체수	종업원수	업체수	종업원수	업체수	종업원수
394	5,853	-	-	19	1,701	375	4,152

○ 가스공급시설

(단위 : 명)

합 계	도시가스	LPG 충전소	냉동제조	고압가스 판매소	LPG 판매소	복합판매 시 설
90	1	11	18	15	30	15

○ 도시가스 공급

(단위: 가구, 천㎥/년)

구 분	합 계	가정용	일반용	산업용
공급가구	26,624	25,525	1,089	10
공급량	14,741	7,311	1,372	6,058

문 화 관 광 과

- 2022년 주요업무 결산
- 2023년 업무여건 및 주요 추진사항
- 2023년 주요업무계획
- 2022년 군정업무 추진실적
- 부서별 주요통계

Ⅰ 2022년 주요업무 결산

1 2022년 군정 주요성과

○ 홍성문화복합 커뮤니티센터 건립 추진(총사업비 5,446백만원)으로 주민들의 문화 활동 공간 증대

○ 제5차 예비문화도시 선정

○ 홍주읍성 복원·정비 사업 추진 가속화

- 북문 동측성벽 정비공사 착공, 북문 문루 복원 현상변경 허가, 여가문화공간 조성공사 착공, 종합정비기본계획(변경) 수립 용역 착수

○ 홍성관광 활성화를 위한 대표 관광자원 개발

- 홍성군의 대표적인 관광 콘셉을 구축하고, 입지 여건 분석 및 차별화된 인프라 개발을 통해 관광경쟁력 확보

○ 문화유산 개발사업 추진으로 관광 기반조성 및 지역 활성화

- 결성읍성 동문지 성곽(체성, 옹성)정비, 한용운생가지 역사공원 조성

○ 충청유교문화권 광역관광개발사업 '홍주천년 양반마을' 전통음식 체험공간 착공

2 아쉬운 점 및 개선방안

○ 주요 시설(개발)사업에 대한 행정절차 이행에 따른 기간 소요

- 사전행정절차 신속 추진

Ⅱ 2023년 업무여건 및 주요 추진사항

2023년 업무여건

○ 군민의 생활수준 향상과 늘어나는 문화욕구 충족을 위한 문화 공간 조성 및 관광산업 활성화

- 문화시설 건립, 다양한 관광자원 개발을 통한 군민욕구 충족

○ 군청사 이전에 따른 원도심 공동화 현상 우려로 홍주읍성, 홍주천년 양반마을 사업 등 원도심에 소재한 역사문화자원 활용 요구 증대

- 홍주읍성 복원 및 홍주천년 양반마을 '전통음식체험공사'사업을 통한 원도심 역사경관 조성으로 지역의 정체성 확립 및 원도심 활성화에 기여

2023년 주요 추진사항

○ 문화복합센터 건립 추진

- 홍성문화복합센터 준공 완료 및 광천문화복합센터 건립 추진으로 주민들의 문화 활동 공간 증대

○ 홍주읍성 복원·정비사업 가속화 추진

- 북문 동측성벽 정비, 북문 문루 복원, 조양문 주변 토지매입 및 정비, 문화재구역 토지매입 추진으로 홍주읍성 복원 가시화

○ 홍성관광 활성화를 위한 대표 관광자원 개발

- 홍성군의 대표적인 관광 콘셉을 구축하고, 입지 여건 분석 및 차별화된 인프라 개발을 통해 관광경쟁력 확보

○ 내포신도시 배후지역 등 권역별 역사문화유산 개발을 통한 관광 인프라 구축

○ 원도심 활성화를 위한 「홍주천년 양반마을」 사업 추진

- 홍주천년 양반마을 '전통음식체험공간' 공사 진행

Ⅲ 2023년 주요업무계획

【1】 홍성문화복합 커뮤니티센터 건립 현안

❖ 주민 생활수준 향상으로 늘어나는 생활문화 욕구 충족을 위한 생활문화 활동 공간 필요성 증대
→ 기존 문화예술 공간과 연계를 통한 생활문화타운 조성

▣ 사업개요

○ 사업기간 : 2020. 1. ~ 2023. 6.
○ 사 업 비 : 5,446백만원 (국 1,012, 군 4,434)
○ 위 치 : 홍성읍 옥암리 1142번지 일원
○ 사업내용 : 생활문화센터 및 작은도서관 복합건립(지상3층, 1,333.83㎡)
- 1층(문화공간 및 작은도서관) : 마주침공간, 전시 및 휴게공간, 북카페 등
- 2층(문화공간 및 작은도서관) : 디지털영상자료실, 회의실, 사무실, 북카페 등
- 3층(생활문화공간) : 다목적강당, 다문화공간, 음악연습실, 동아리실 등

▣ 그동안 추진사항

○ 2019. 10. : 생활SOC공모사업 선정(균 10.12억원, 군 19.88억원)
○ 2019. 10. : 홍성문화복합 커뮤니티센터 건립 기본계획 수립
○ 2019. 12. : 사업부지 토지매입 완료
○ 2020. 1 ~ 11. : 사업기본계획 수립 완료(투자심사, 공공건축심의 등)
○ 2020. 12. : 건축설계 착수
○ 2021. 6. : BF(장애물없는 생활환경), 제로에너지 건축물 예비 인증
○ 2022. 4. : 자활센터와 공동감리(건설사업관리용역) 3회유찰
○ 2022. 5. : 양반마을조성사업 포함(3개사업 공동감리) 재추진
○ 2022. 6. : 설계준공
○ 2022. 8. : 건설사업관리용역 대상자 선정 및 공사착공(8.30.)

▣ 향후계획

○ 2023. 6. : 공사준공

담 당 자 문화예술팀장 이은영(☎ 1318), 담당자 권성현(☎ 1260)

【2】 광천문화복합센터 건립

현안

❖ 지역과 학교가 연대를 통해 주민들과 학생들이 쉽게 접근 할 수 있는 지역 커뮤니티 거점 공간 조성

▣ 사업개요

○ 사업기간 : 2021. 1. ~ 2024. 6.
○ 사 업 비 : 5,500백만원 (국 3,000, 군 2,500)
○ 위　　치 : 광천읍 신진리 367번지 (K-POP고등학교 내)
○ 사업내용 : 생활문화센터 및 주거지 주차장 조성(연면적 1,700㎡)
- 지하1층(주거지 주차장) : 지역거주민을 위한 주차장
- 지상1층(주차장 및 마주침공간) : 주차장, 북카페, 회의실 등
- 지상2층(방음실 및 다목적강당) : 음악연습실, 공연장 등

▣ 그동안 추진사항

○ 2020. 9. : 2021년 생활SOC 복합화 공모사업 선정
○ 2021. 2. : 2021년 제1회 공유재산심의회 안건 부의
○ 2021. 7. : 건립부지 토지무상사용 승낙(학교→홍성군)
○ 2021. 8. ~ 11. : 기본계획 및 타당성 조사용역
○ 2021. 12. : 투자심사 승인
○ 2022. 2. ~ 5. : 사전검토 보완사항 협의
○ 2022. 9. ~ 10. : 설계 제안공모 당선작 선정 및 설계 착수

▣ 향후계획

○ 2023. 7. : 공사 착공
○ 2024. 6. : 공사 준공

담 당 자 문화예술팀장 이은영(☎ 1318), 담당자 이유정(☎ 1253)

【3】 홍성군 문화특화지역 조성사업

현안

❖ 지역문화자원 활용과 문화적 도시재생을 통한 특화된 문화환경 조성 및 문화도시 기반 구축

▣ 사업개요

○ 사업기간 : 2019. ~ 2023.(5년간)
○ 사 업 비 : 5,000백만원 (국 300, 도 1,875, 군 2,825)
○ 위　　치 : 홍성군 일원
○ 사업내용
- 문화적 거버넌스(시민/전문가/공공) 구성을 통한 지역문화 전문조직 체계 마련 및 문화가치 중심 인재 양성
- 지역의 문화자원 활용을 통한 콘텐츠 및 프로그램 기획
- 지역 유휴공간 리모델링 등을 통한 문화거점공간 조성

▣ 그동안 추진사항

○ 2019. 1. : 문화특화지역 조성사업 선정
○ 2019. 8. : 문화특화지역 조성사업 단체 선정(홍성생태학교나무)
○ 2022. 6. : 문화도시 조성계획 제출
○ 2022. 9. : 예비문화도시 지정

▣ 향후계획

○ 2022. 10. 1. ~ 2023. 9. 30. : 제5차 예비문화도시사업 추진
○ 2023. 10. : 제5차 법정문화도시 발표

담 당 자 문화예술팀장 이은영(☎ 1813), 담당자 정두진(☎ 1237)

【4】 홍주읍성 복원·정비

현안

❖ 2004년부터 추진 중인 홍주읍성 복원·정비 사업의 가속화를 통해 지역의 정체성 확립 및 관광 인프라 연계로 원도심 활성화

▣ 사업개요

○ 위　　치 : 홍성읍 아문길 27, 홍주읍성 일원

○ 사업기간 : 2022. 1. ~ 2023. 12.

○ 사 업 비 : 21,572백만원 (국 3,930, 도 842, 군 16,800)

- 2023년 사업비 : 10,532백만원(국 3,230, 도 692, 군 6,610)

연도	사 업 내 용	사 업 비(백만원)				비고
		계	국비	도비	군비	
	합 계	21,572	3,930	842	16,800	
2022	소 계	11,040	700	150	10,190	
	북문 동측성벽 정비	1,000	700	150	150	계속
	종합정비기본계획(변경) 수립	200	-	-	200	1회추경
	북문 문루 실시설계	22	-	-	22	2회추경
	조양문 주변 토지매입 및 정비(매입비)	8,220	-	-	8,220	2회추경
	여가문화 공간 조성	598	-	-	598	2회추경
	북동측 성곽 발굴조사	1,000	-	-	1,000	2회추경
2023	소 계	10,532	3,230	692	6,610	
	북문 동측성벽 정비	1,992	1,394	299	299	계속
	홍주읍성 정밀 모니터링	22	16	3	3	
	북문 문루 복원	650	-	-	650	
	조양문 주변 토지매입 및 정비(공사비)	1,480	-	-	1,480	계속
	문화재구역 토지매입(매입동의 4필지)	2,600	1,820	390	390	
	문화재구역 토지매입(수용 8필지)	3,788	-	-	3,788	

○ 사업내용

- 종합정비기본계획(변경) 수립
- 북문 문루 복원 및 홍주읍성 북문 동측성벽 정비
- 여가문화공간 조성, 조양문 주변 토지매입 및 정비
- 멸실성벽구간 발굴조사 및 문화재구역 내 토지매입 등

▣ 그동안 추진사항 또는 문제점 및 대책

○ 추진사항

- 2022. 4. : 북문 동측성벽 정비공사 착공
- 2022. 7. : 홍주읍성 종합정비기본계획(변경) 수립 용역 착수
- 2022. 8. : 북문 동측성벽 정비공사 중지(설계변경)
- 2022. 10. : 여가문화공간 조성공사 착공
- 2022. 10. : 북문 문루 복원공사 실시설계 착수
- 2022. 10. : 조양문 주변 토지매입 감정평가 실시
- 2022. 10. : 북동측 성곽 발굴조사 용역 발주

○ 문제점 및 대책

- 멸실성벽을 복원하여 성곽원형을 회복하기 위해서는 토지매입 선행 필요
- 문화재구역 중 멸실성벽 구간 미매입 토지 12필지를 매입하여 성곽복원 추진

▣ 향후계획

○ 2022. 11. : 북동측 성곽 발굴조사 착수

○ 2022. 11. : 여가문화공간 조성공사 준공

○ 2023. 3. : 북문 동측성벽 정비공사 재착공

○ 2023. 6. : 종합정비기본계획(변경) 수립 용역 완료

○ 2023. 11. : 북문 동측성벽 정비공사 준공

<홍주읍성 북문 문루복원>

○ 2022. 12. : 북문 문루 복원공사 실시설계 완료

○ 2023. 3. ~ 2023. 12. : 북문 문루 복원공사 착공 및 준공

<홍주읍성 조양문 주변 토지매입 및 정비>

○ 2022. 11. ~ 12. : 토지 및 지장물 매입 보상협의

○ 2022. 12. ~ 2023. 6. : 지장물 소유자 및 세입자 퇴거, 지장물 철거

○ 2023. 7. ~ 2023. 10. : 시굴조사, 공사 실시설계, 조형물 제안서 공모

○ 2023. 11. ~ 2024. 6. : 문화재 현상변경 협의, 주변정비 공사 준공

<홍주읍성 문화재구역 토지매입>

○ 2023. 1. ~ 3. : 사업인정 고시(국토교통부, 매입미동의 8필지)

○ 2023. 2. ~ 6. : 감정평가 실시 및 보상협의

○ 2023. 7. ~ 12. : 협의 불성립시 수용재결 신청

담 당 자 문화재관리팀장 박미정(☎1807), 담당자 전재성(☎1878),장용민(☎1690),박철현(☎1256)

【5】 충청유교문화권 광역관광개발(홍주천년 양반마을 조성) 현안

❖ 홍주천년 양반 전통문화를 복합적으로 체험할 수 있는 공간을 조성하여 유교문화의 가치를 재조명하고 원도심 활성화 기여

▣ 사업개요

○ 사업기간 : 2019. ~ 2025. (7년간)

○ 사 업 비 : 18,684백만원 (국 6,842, 도 1,368, 군 10,474)

○ 위　　치 : 홍성읍 오관리 110-17번지 일원

○ 사업내용

- 전통음식체험공간(31필지 2,508㎡) 및 저잣거리 조성
- 객사(33필지 8,431㎡)·향청(15필지 2,771㎡) 체험공간 조성

※ 총 사업비내 추진불가사업(객사, 향청)삭제 등 사업변경 승인 요청중(문체부)

▣ 그동안 추진사항

○ 2020. 4. : 홍주천년 양반마을 기획설계용역 완료

○ 2020. 10. : 충청남도 공공건축 심의 완료(충남공공디자인센터)

○ 2021. 3. : 전통음식체험공간 조성 실시설계용역(설계공모)

○ 2021. 10. : 문화재청 문화재 현상변경 허가 심의(결과 : 보류)

○ 2021. 11. : 전통음식체험공간 조성부지 내 문화재 발굴조사 완료

○ 2022. 2. : 문화재청 문화재 현상변경 허가 심의(결과 : 조건부 허가)

○ 2022. 3. : 전통음식체험공간 조성 실시설계용역 최종보고

○ 2022. 4. : 전통음식체험공간 공사비 관련 대안보고

○ 2022. 5. : 통합건설사업관리 용역, 계약심의 등 발주 전 사전절차 이행

○ 2022. 5. : 문체부 사업내용 변경 승인 요청(도차원 대응)

○ 2022. 6. : 전통음식체험공간 조성공사 발주(조달청)

○ 2022. 9. : 전통음식체험공간 조성공사 착공

▣ 문제점 및 대책

○ 원자재 가격 폭등에 따른 전통음식체험공간 조성 공사비 96억원 및 건설기술진흥법 개정에 따른 건설사업관리용역비 10억원 소요

- 전통음식체험공간 조성은 홍주읍성 전면에 있는 가치 있는 건축물로 당초 설계내역대로 규모 축소와 변형 없이 추진

☞ 총 사업비 증액 없이 부지 미확보로 추진이 불가한 사업(객사, 향청)을 삭감하고 부족한 전통음식 체험공간 조성 사업비에 충당

☑ 객사, 향청은 '홍주읍성 정비사업(성내시설 복원)'으로 분리하여 별도 추진

○ 총사업비(186억원) 대비 객사, 향청 체험공간 부지확보 비용(123억원)에 대한 투자 타당성 저조

- 객사·향청 체험공간 토지매입비(객사지 약92억원, 향청지 약31억원) 및 대상지 규모를 고려할 때 토지수용 절차에 상당기간이 소요되어 사업기간(2025년)내 조성 불가 ※ 중앙 재정투자 재심사 대상

☞ 부지 확보된(구 홍성읍청사/오관리113-25/군유지1,687㎡) 위치에 실현 가능한 저잣거리 조성 등 좀 더 많은 관광객을 유입할 수 있는 경쟁력 있는 사업내용 변경 승인 협의중(문체부)

☑ 저잣거리 조성은 2025년 신청사 이전 즉시 착공 가능하며 전통음식 체험공간과 연계 및 관광객 소비촉진으로 가능한 사업임.

※ **참고 : 홍주천년 양반마을 조성(변경안)**

- 전통음식체험공간은 **전통양반 문화체험공간 「여민관(與民館)」**으로 개칭하여 양반의 문화를 담은 전통음식·복식·의례·여가문화 등 전시와 교육체험공간으로 운영
- 저잣거리는 홍주목 동헌과 객사로 이어지는 경로에 위치한 특성을 반영하여 '**전통양반 생활체험거리 「동락가(同樂街)」**로 개칭하여 양반의 일상생활을 체험할 수 있는 공간으로 조성

▣ 향후계획

○ 2022. 10. ~ : 문체부 사업변경 승인 지속 추진

(문체부 사업변경 승인 후 저잣거리 조성 실시설계 용역 추진)

○ 2023. 9. : 전통음식체험공간 조성공사 준공

담 당 자 문화유산개발팀장 이은경(☎ 1863), 담당자 김예신(☎ 1689)

【6】 지역 문화재 활용사업

주요

❖ 문화재의 역사적 의미와 가치를 활용한 다양한 프로그램을 발굴·운영하여 문화유산이 지역발전을 위한 자원으로 활용될 수 있도록 지원

▣ 사업개요

○ 사업기간 : 2023. 3. ~ 12.

○ 사 업 비 : 1,060백만원 (국 424, 도 191, 군 445)

○ 위 치 : 홍성군 일원

○ 사업내용 : 지역 문화재를 활용하여 체험·공연·전시 등 프로그램 운영

구분	활용문화재	사업명	사 업 비(백만원)			
			계	국비	도비	군비
계		6개사업	1,060	424	190.8	445.2
생생문화재	홍주읍성	쌩쌩(生生)달리자! 홍주읍성 한바퀴	65	26	11.7	27.3
생생문화재	한용운선생생가지	백년을 이어온 항일 정신	65	26	11.7	27.3
생생문화재	결성읍성·결성동헌	아문을 열어라	50	20	9	21
향교서원문화재	결성향교	내일로 가는 결성향교	475	190	85.5	199.5
향교서원문화재	홍주향교	온새미로 홍주향교	130	52	23.4	54.6
문화재 야행사업	홍주읍성	홍성 문화재 야행 (홍주읍성, 조선의 밤을 밝히다!)	275	110	49.5	115.5

▣ 추진계획

○ 2023. 3. ~ 11. : 보조금 교부 및 사업 진행

○ 2023. 12. : 사업 완료 및 정산

▣ 기대효과

○ 지역 문화재 홍보 및 지역경제·관광 활성화

담 당 자 문화재관리팀장 박미정(☎ 1807), 담당자 박소영(☎ 1300)

【7】 홍성군 관광종합개발계획 수립 용역

주요

❖ 국내외 급변하는 관광 트렌드 속에서 지속적인 성장을 이끌어 갈 수 있는 홍성군의 대표적인 관광 콘셉을 구축하고, 입지 여건 분석 및 차별화된 인프라 개발을 통해 관광경쟁력 확보

▣ 사업개요

○ 사업기간 : 2022. 4. ~ 2023. 3.

○ 사 업 비 : 170백만원 (군 170)

○ 위　　치 : 홍성군 전 지역

○ 사업내용 : 관광종합개발계획 수립 용역 1식

- 용역 준공 후 관광 분야별 신규 사업 발굴 및 공모 진행

▣ 그동안 추진사항

○ 2022. 2. ~ 4. : 입찰공고 및 계약(협상) 체결

○ 2022. 4. : 용역 착수

○ 2022. 5. : 착수보고회 및 자문위원회 1차 개최

○ 2022. 5. ~ 10. : 수용태세점검 및 관광 분야별 사업계획 수립

▣ 향후계획

○ 2022. 11. : 중간보고회 및 자문위원회 2차 개최

○ 2022. 12. ~ 2023. 1 : 자문위원회 3차 개최

○ 2023.　2. : 최종보고회 및 자문위원회 4차 개최

○ 2023.　3. : 용역 준공

담 당 자 관광팀장 이창헌(☎ 1808), 담당자 최진우(☎ 1254)

【8】 속동 노을쉼터 광장조성 주요

❖ 속동전망대 스카이타워 조성사업과 연계하여 기존 노후된 광장을 새롭게 조성하고, 방문객 편의시설을 확충함으로써 서부 해안지역의 랜드마크 조성

▣ 사업개요

○ 사업기간 : 2022. 1. ~ 2023. 6.

○ 사 업 비 : 1,900백만원 (군 1,900)

○ 위　　치 : 서부면 상황리 628-29번지 일원

○ 사업내용

- 노을쉼터 광장조성 A=4,500㎡
- 전망데크, 그물쉼터, 선베드, 주차장 등 부족한 관광 편의시설 조성

▣ 그동안 추진사항

○ 2021. 12. : 실시설계용역 완료

○ 2022. 1. : 공사 착공

○ 2022. 8. : 공사 중지

※ 사유: 속동 복합레져시설(전망타워)조성사업의 대규모 장비 운영을 위한 작업 공간 마련 및 주차장 부족 문제를 근본적으로 해소하기 위하여 협업 추진중인 군도18호 선형개량 사업과 일정 조정

▣ 향후계획

○ 2023. 3. : 공사 재착공

○ 2023. 6. : 공사 준공

▣ 기대효과

○ 노을쉼터 조성으로 관광객 만족도 향상 및 지역관광 경쟁력 제고에 기여

담 당 자 관광팀장 이창헌(☎ 1808), 담당자 노윤찬(☎ 1255)

【9】 임득의 장군묘 정비(변경)계획 수립 주요

❖ 홍성의 주요 역사인물 관련 문화유산 자원개발을 통한 서해안 관광 인프라 구축 및 지역관광 활성화 유도

▣ 사업개요

○ 사업기간 : 2023. 1. ~ 12.

○ 사 업 비 : 20백만원 (군 20)

○ 위 치 : 서부면 판교1길 40-1번지 일원

○ 사업내용 : 정비(변경)계획 수립(행랑채 복원, 전통샘 체험 조성 등)

- 임득의 장군 묘역 정비 기본계획(2008) 수립 후 변화된 현장 여건을 반영한 정비(변경)계획 수립

※ 기본계획 기투자 : 868백만원(도 434, 군 434)

▣ 추진계획

○ 2023. 1. : 임득의 장군 묘역 정비(변경)계획 수립

○ 2023. 12. : 정비계획에 따른 거점육성형 지역개발사업 변경승인 및 연차별 사업비(도비50%) 신청

○ 2024. ~ 정비완료시점 : 정비계획에 따른 연차별 사업 추진

▣ 기대효과

○ 거점육성형 지역개발사업 추진을 위한 타당성 근거자료 마련

○ 지역 역사인물 자원개발을 통한 서부권역 관광지 조성

담 당 자 문화유산개발팀장 이은경(☎ 1863), 담당자 방민성(☎ 1691)

【10】 장사익선생 (전수관) 문화공간 조성 기본구상 및 타당성조사 용역

공약 신규

❖ 장사익선생 생가지 주변에 문화공간을 조성하여 주민들의 문화욕구 충족 및 전국적 문화도시 도약

▣ 사업개요

○ 사업기간 : 2023. 1. ~ 7.

○ 사 업 비 : 100백만원 (군 100)

○ 위　　치 : 광천읍 광천리 원촌~삼봉마을 일원

○ 사업내용

- 공연장 및 전시관 등 조성 타당성 검토 및 기본구상 (광신초등학교 부지 및 건물 활용방안, 생가지 주변 찔레꽃길 조성 등)
- 문화공간 조성에 따른 파급효과 분석
- 지역특화형 문화공간 조성방안 도출

▣ 추진계획

○ 2023. 1. ~ 7. : 용역 착수 및 완료

▣ 기대효과

○ 전수관 및 공연장 등 문화공간 조성을 통한 지역민의 문화 향유 기회 확대

담 당 자 문화예술팀장 이은영(☎ 1813), 담당자 이유정(☎ 1253)

【11】 서부해안 야간경관 명소화 사업 공약

❖ 홍성군의 서부해안 관광밸트 구축과 차별화된 관광지 육성을 통한 서부해안 야간 경관 명소로 조성

▣ 사업개요

○ 사업기간 : 2023. 1. ~ 2024. 12.

○ 총사업비 : 5,000백만원 (도 2,500, 군 2,500)

- 1년차(2023년) : 500백만원 (도 250, 군 250)
- 2년차(2024년) : 4,500백만원 (도 2,250, 군 2,250)

○ 위 치 : 서부면 남당항 ~ 어사리노을공원

○ 사업내용 : 야간경관 조성 L=3km

- 미디어 아트월, 열주등, LED경관조명, 미디어광장 조성 등

▣ 그동안 추진사항

○ 2022. 7. : 충청남도 관광자원개발사업 공모 선정

○ 2022. 8. : 지방재정투자심사 완료

▣ 향후계획

○ 2023. 1. : 제안공모(협상에의한 계약)

○ 2023. 3. ~ 12. : 기본 및 실시설계용역 추진

○ 2024. 1. ~ 12. : 공사 착공 및 준공

▣ 기대효과

○ 관광자원 간 연계성 강화 및 관광객 체류시간을 증대하여 민간영역의 활발한 개발 유도

담 당 자 관광팀장 이창헌(☎ 1808), 담당자 노윤찬(☎ 1255)

【12】 속동전망대 복합레저 스카이타워 설치 공약

❖ 높이 50m에서 천수만 자연경관 감상과 스카이워크 등 다양한 익스트림 체험시설을 설치하여 관광객들에게 다양한 볼거리 및 즐길거리 제공

▣ 사업개요

○ 사업기간 : 2019. 1. ~ 2023. 3.

○ 총사업비 : 7,850백만원 (국 900, 도 1,600, 군 5,350)

- 기투자 사업비 : 7,600백만원 (국 900, 도 1,600, 군 5,100)
- 2023년 사업비 : 250백만원 (군 250)

○ 위　　치 : 서부면 상황리 628-2번지 일원

○ 사업내용 : 전망타워 H=50m, 스카이워크 1식(B=2m, L=66m)

▣ 그동안 추진사항

○ 2018. 9. : 관광자원개발 공모선정 및 지방재정투자심사 완료

○ 2019. 7. : 기본 및 실시설계용역 착수

○ 2021. 3. : 전망타워 공법 및 디자인 선정

○ 2021. 10. : 기본 및 실시설계용역 준공

○ 2021. 11. : 공사 착공

▣ 향후계획

○ 2023. 3. : 공사 준공

▣ 기대효과

○ 서부해안 지역에 새로운 랜드마크를 조성함으로써 관광객들에게 볼거리 및 즐길거리를 제공하고 지역경제 활성화에 기여

담 당 자 관광팀장 이창헌(☎ 1808), 담당자 노윤찬(☎ 1255)

【13】 김좌진 장군 생가지 역사공원 조성 공약

❖ 김좌진 장군 생가지 일원에 방문객 체류를 위한 체험 및 편의시설을 확충하여 기존 전시·추모 공간과 연계한 역사문화관광 활성화 기여

▣ 사업개요

○ 사업기간 : 2010. ~ 2027.
○ 사 업 비 : 17,159백만원 (국 2,655, 도 5,862, 군 8,642)
- 기투자(2010.~2022.) 7,662백만원 (국 715, 도 2,733, 군 4,214)
○ 위 치 : 갈산면 행산리 203번지 일원
○ 사업내용 : 역사공원 조성 A=64,828㎡
- 기존 생가지 조성지(47,089㎡) : 시설결정 및 내부동선 등 정비
- 추가조성지(17,739㎡) : 시설결정 및 체험·편의시설 조성(청산리 전투체험, 역사놀이터, 안내소 등)

▣ 그동안 추진사항

○ 2018. 이전 : 백야공원 조성(진입도로, 전시·기념관 등 47,089㎡)
○ 2021. 10. : 김좌진 장군 생가지 주변 정비계획(변경)수립 및 타당성 조사
○ 2022. 1. ~ : 토지보상 공고 및 보상협의 추진
○ 2022. 6. : 도 기술심의(공원조성계획 및 실시설계용역 세부평가기준)
○ 2022. 8. : 공원조성계획 및 실시설계용역 발주

▣ 추진계획

○ 2023. 6 : 군관리계획(용도지역 변경 및 시설결정) 및 실시설계용역 완료
○ 2023. 4. : 도 문화재위원회 현상변경 허가 등 사전행정절차 이행
○ 2023. 8. : 실시계획 인가 및 미수용토지 재결신청
○ 2024. 6. ~ 2025. 6 : 역사공원 조성 착공 및 준공 ⇒ **2025년 조기준공 목표**

▣ 기대효과

○ 역사인물의 스토리를 강조한 체험형 역사공원 조성으로 서부권과 연계한 관광 인프라 구축

담 당 자 문화유산개발팀장 이은경(☎ 1863), 담당자 방민성(☎ 1691)

【14】 성삼문 선생 유허지 매죽헌 공원 조성 신규

❖ 지역문화 유산개발을 통한 내포신도시 배후지역 활성화 및 역사인물을 통한 지명도를 알리고 인구 유입에 기여

▣ 사업개요

○ 사업기간 : 2023. ~ 2025. (3년간)

○ 사 업 비 : 1,640백만원 (도 720, 군 920)

- 실시설계용역비 140백만원 (도 70, 군 70)
- 토지매입비 200백만원 (군 200) ※ 1필지 3,200㎡, 그 외 군유지
- 공사비 1,300백만원 (도 650, 군 650)

○ 위 치 : 홍성군 홍북읍 노은리 114-1번지 일원

○ 사업내용 : 매죽헌 공원 조성(A=10,810㎡)

- 그늘이 있고 쉼이 있는 꼬부랑 공원, 휴게, 편의시설 등 조성
- 성삼문 선생 이야기가 있는 공원 로드맵 구성

▣ 추진계획

○ 2023. : 매죽헌 공원 사업부지 토지매입 및 실시설계용역 추진

○ 2024. 4. : 도 문화재위원회 현상변경 심의 등 사전절차이행

○ 2024. 6. : 공사 착공

○ 2025. 3. : 공사 준공

▣ 기대효과

○ 성삼문 선생의 호 '매죽헌' 명칭을 사용한 관광명소 조성으로 홍성의 역사인물 브랜드 가치 제고 및 내포신도시 배후지역 활성화 기대

담 당 자 문화유산개발팀장 이은경(☎ 1863), 담당자 방민성(☎ 1691)

【15】 결성읍성 동문 문루 건립

신규

❖ 결성읍성의 역사적 고증에 바탕을 둔 문루 복원을 통한 지역민 자긍심 고취 및 역사문화 관광코스 개발

▣ 사업개요

○ 사업기간 : 2023. 3. ~ 9.

○ 사 업 비 : 500백만원 (도 250, 군 250)

○ 위　　치 : 결성면 읍내리 714번지 일원

○ 사업내용 : 결성읍성 동문 문루 건립

- 개거식 문루(정면 3칸 측면 2칸, 36.33㎡)

▣ 추진현황 및 향후계획

○ 2022. 7. ~ 12. : 2023년 신규사업(문루 건립)을 위한 사전절차 이행 (도 문화재 현상변경 허가 심의 및 실시설계용역)

○ 2023. 3. ~ 9. : 결성읍성 동문지 문루 건립공사 착공 및 준공

▣ 기대효과

○ 결성읍성의 체계적 보존·정비를 통한 문화유산 활용도 제고

○ 주변의 결성향교, 결성농요농사박물관, 한용운선생생가지 등 역사문화자원과 연계하여 지역경제 활성화 도모

▣ 참고자료

< 현 장 사 진 >	< 구 상 도 >

담 당 자 문화유산개발팀장 이은경(☎ 1863), 담당자 김예신(☎ 1689)

Ⅳ 2022년 군정업무 추진실적

1 문화예술활동 육성·지원으로 군민 문화향유권 증대

[1] 지역 특산품 축제 개최 지원 (추진중)

◈ 대 상 : 남당항축제추진위원회, 광천토굴새우젓축제추진위원회, 광천김축제추진위원회
◈ 사 업 비 : 130백만원 (군 130)
◈ 주요내용 : 홍성남당항새조개축제 외 3개 축제 개최 지원

❍ 2022. 1. ~ 3. : 제19회 남당항새조개 축제 개최
❍ 2022. 8. ~ 10. : 제27회 남당항대하 축제 개최
❍ 2022. 10. : 제27회 광천토굴새우젓 축제 개최

향 후 계 획	◆ 2022. 11. : 제27회 광천김축제 개최 ◆ 2023. 2. : 사업정산
담 당 자	문화예술팀장 이은영(☎ 1813), 담당자 정두진(☎ 1237)

[2] 통합문화이용권(문화누리카드) 사업 (추진중)

◈ 대 상 : 기초생활수급자 및 차상위계층 6세 이상
◈ 사 업 비 : 556백만원 (국 393, 도 49, 군 114)
◈ 주요내용 : 문화소외계층에게 문화·체육·관광 분야 등의 체험이 가능한 문화바우처 카드(연11만원)

❍ 2022. 1. : 사업계획 수립 및 홍보
❍ 2022. 2. ~ 12. : 문화누리카드 발급 및 이용 독려
❍ 2022. 10. : 발급률(75%), 이용률(46%)

향 후 계 획	◆ 2022. 12. : 문화누리카드 이용률 90% 목표로 추진 - 읍·면 담당자 및 분담직원을 통한 이용 독려
담 당 자	문화예술팀장 이은영(☎ 1813), 담당자 정두진(☎ 1237)

[3] 홍성문화원 운영 지원 (추진중)

◈ 대　　상 : 홍성문화원
◈ 사 업 비 : 1,109백만원 (도 191, 군 918)
◈ 주요내용 : 지방문화원진흥법에 따라 홍성문화원 운영 및 향토문화 발굴 육성 사업을 지원하여 지역 주민에게 문화향유 기회 제공

구 분	사 업 내 용	사업비 (백만원)	추진 (백만원)
계		1,109	906
관리운영비	인건비 및 문화원 유지보수 비용, 본관 물품 구입	299	225
기능보강	노후 공연장 보강(도비30%)	213	213
지방문화원 사업 활동지원	홍성문화 발간, 내포 콰르텟 활동, 전통민속제 지원, 지산집 발간, 홍성의 고개이야기 발간, 추석맞이 콩쿨대회, 신년하례회, 만해시낭송 전국대회, 문화의 날 기념식 및 동아리 예술제, 홍성미래소셜픽션, 플프마켓, 캘리그라피 전시회 등	301	231
문화학교 운영지원	문화학교 운영을 위한 강사료 지급(분기별 지급)	30	23
문화원 지역문화사업 운영	근현대 구술채록, 향토문화 책발간(도비50%)	32	16
지방문화원 활성화 및 향토문화 발굴 육성	전통성년식, 전통혼례식, 문화탐방, 문화학교 발표회, 향토문화 발굴 및 책자발간 등(도비30%)	88	88
지역문화 활동사업	한성준 홍성 광대전, 임득의 장군 책자발간, 송년음악회 개최, 향토작가 전시회, 향토문화 책발간(도비50%)	96	60
주민체감형 생활문화비 지원	지역 생활문화 동호인들의 활동비 지원 및 발표회 진행 (도비30%)	50	50

향 후 계 획	◆ 2022. 12. : 보조사업 완료 및 정산
담 당 자	문화예술팀장 이은영(☎ 1813), 담당자 권성현(☎ 1253)

[4] 홍성예총 운영 및 사업지원

◈ 대　　상 : (사)한국예총 홍성지회
◈ 사 업 비 : 145.4백만원 (도 9.65, 군 135.75)
◈ 주요내용 : 홍성예총 사무실 운영, 문화예술 업무 및 사업 지원

구 분	사 업 내 용	사업비 (백만원)	집행액 (백만원)	비고
계		145.4	145.4	
홍성예총 운영	인건비, 사무실 관리 · 운영 등 지원	75	75	연중
지반침하 복구	홍성예총 주차장 우수관 수리	8.25	8.25	4월 완료
찾아가는 거리 예술제 지원	문화소외지역, 주요 관광지 공연 및 전시	30	30	연중
시·군 예술제 지원	- 지역예술인 공연 및 작품 전시 - 홍성 예술인 한마당 행사 개최	32.150	32.150	12월 중 개최

❍ 2022. 1. ~ 10. : 보조금 교부 결정 및 지급

향 후 계 획	◆ 2022. 11. ~ 12. : 보조사업 추진
담 당 자	문화예술팀장 이은영(☎ 1813), 담당자 맹현경(☎ 1778)

2 국가지정문화재 보수정비

[1] 홍성 홍주읍성 종합정비기본계획(변경) 수립 (추진중)

◈ 대　　상 : 홍주읍성(사적 제231호)
◈ 사 업 비 : 200백만원 (군 200)
◈ 주요내용
- 시간적 범위 : 2023년 ~ 2032년(10개년)
- 공간적 범위 : 홍주읍성 문화재지정 및 보호구역, 역사문화환경 보존지역
- 내용적 범위 : 문화재 현황조사, 고증연구, 3차원 디지털 복원 모형 제작, 연차별 사업투자계획 수립, 시설물 정비계획 등

❍ 2022. 4. : 추진계획 수립, 일상감사 및 입찰 공고
❍ 2022. 5. : 제안서 접수, 제안서 평가위원회 개최, 협상 개시
❍ 2022. 6. : 용역 착수
❍ 2022. 7. : 착수보고회 개최
❍ 2022. 8. : 1차 자문회의 개최

향 후 계 획	◆ 2022. 11. : 2차 자문회의 개최 ◆ 2022. 12. : 중간보고회 및 3차 자문회의 개최 ◆ 2023. 3. : 주민설명회 및 4차 자문회의 개최 ◆ 2023. 5. : 5차 자문회의 개최 ◆ 2023. 6. : 최종보고회 개최 및 용역 완료
담 당 자	문화재관리팀장 박미정(☎ 1807), 담당자 장용민(☎ 1690)

[2] 홍성 홍주읍성 북동측 성곽 발굴조사 (추진중)

◈ 대　　상 : 홍주읍성(사적 제231호)
◈ 사 업 비 : 1,000백만원 (군 1,000)
◈ 주요내용 : 홍주읍성 북문 동측에서 조양문에 이르는 멸실성벽 구간 발굴조사(5,028㎡)

❍ 2022. 9. : 제2회 추경예산 반영
❍ 2022. 10. : 일상감사 및 계약 의뢰

향 후 계 획	◆ 2022. 11. : 용역 착수 ◆ 2023. 9. : 용역 완료
담 당 자	문화재관리팀장 박미정(☎ 1807), 담당자 장용민(☎ 1690)

[3] 홍주읍성 조양문 주변 토지매입 및 정비 (추진중)

◈ 대　　상 : 홍주읍성(사적 제231호)
◈ 사업기간 : 2022. 10. ~ 2024. 6.
◈ 사 업 비 : 9,700백만원 (군 9,700)
※ 2022년 제2회 추경 : 토지매입비 8,220백만원
2023년 본예산 편성 : 공사비 1,457백만원, 용역비 23백만원
◈ 주요내용
- 조양문 주변 토지(6필지/1,300㎡) 및 건물(5동/1,546㎡) 매입
- 매장문화재 발굴(시굴) 조사
- 홍주읍성 상징 조형물 설치
- 역사공원 조성 : 잔디식재, 편의시설, 안내판 설치 등

❍ 2022. 7. ~ 9. : 공유재산 심의회 심의 의결, 공유재산 관리계획 의회 의결
❍ 2022. 10. : 감정평가 실시

향 후 계 획	◆ 2022. 11. ~ 12. : 보상협의 ◆ 2022. 12. ~ 2023. 6. : 소유자·세입자 퇴거 및 지장물 철거 ◆ 2023. 7. ~ 8. : 매장문화재 발굴조사 ◆ 2023. 9. ~ 10. : 주변정비공사 설계용역 및 조형물 제작 제안서 공모 ◆ 2023. 11. ~ 12. : 문화재 현상변경 허가협의(문화재청) ◆ 2024. 1. ~ 6. : 주변정비공사 착공 및 준공
담 당 자	문화재관리팀장 박미정(☎ 1807), 담당자 박철현(☎ 1256)

[4] 고산사 경비관제소 석축 정비 (추진중)

◈ 대　　상 : 고산사 대웅전(보물 제399호)
◈ 사 업 비 : 200백만원 (국 140, 도 30, 군 30)
◈ 주요내용 : 경비관제소 전면과 후면 석축 정비

❍ 2022. 1. ~ 2. : 보조금 교부
❍ 2022. 5. ~ 9. : 실시설계, 충남도 설계승인
❍ 2022. 10. : 공사착공

향 후 계 획	◆ 2022. 12. : 공사준공
담 당 자	문화재관리팀장 박미정(☎ 1807), 담당자 전재성(☎ 1878)

[5] 사운고택 보수 정비 (추진중)

◈ 대　　상 : 사운고택(국가민속문화재 제198호)
◈ 사 업 비 : 110백만원 (국 77, 도 16.5, 군 16.5)
◈ 주요내용

사 업 내 용	사 업 비(백만원)				비고
	계	국비	도비	군비	
총 계	110	77	16.5	16.5	
재실 주변정비(석축 및 배수로 정비)	98	68.6	14.7	14.7	추진중
초가이엉 잇기	12	8.4	1.8	1.8	완료

○ 2022. 1. ~ 2. : 보조금 교부
○ 2022. 3. ~ 8. : 실시설계 및 문화재청 설계승인
○ 2022. 9.　　: 공사착공

향 후 계 획
◆ 2022. 11. : 공사준공

담 당 자 문화재관리팀장 박미정(☎ 1807), 담당자 전재성(☎ 1878)

[6] 홍주의사총 배수로 정비 (완료)

◈ 대　　상 : 홍주의사총(사적 제431호)
◈ 사 업 비 : 30백만원 (국 21, 도 4.5, 군 4.5)
◈ 주요내용 : 배수로 해체 후 재설치

○ 2022. 1. ~ 3. : 실시설계 및 문화재청 설계승인
○ 2022. 4. ~ 6. : 공사착공 및 준공

담 당 자 문화재관리팀장 박미정(☎ 1807), 담당자 전재성(☎ 1878)

[7] 중요목조문화재 감시인력 배치 (추진중)

◈ 대　　상 : 고산사 대웅전(보물 제399호)
◈ 사업기간 : 2022. 1. ~ 12.
◈ 사 업 비 : 123백만원 (국 61.6, 도 30.7, 군 30.7)
◈ 주요내용 : 고산사 대웅전 문화재 감시인력 배치(4명)

❍ 2022. 1. ~ 9. : 고산사 감시인력 운영

향 후 계 획	◆ 2022. 11. ~ 12. : 감시인력 운영 및 2023년 감시인력 채용
담 당 자	문화재관리팀장 박미정(☎ 1807), 담당자 배성하(☎ 1696)

[8] 중요목조문화재 방화 관리 용역 및 유지관리 (추진중)

◈ 대　　상 : 5개소(고산사, 홍주읍성, 홍주의사총, 사운고택, 노은리고택)
◈ 사업기간 : 2022. 1. ~ 12.
◈ 사 업 비 : 14백만원 (국 9.8, 도 2.1, 군 2.1)
◈ 주요내용 : 방화관리 용역 및 방재시설 유지 관리

❍ 2022. 1. ~ 9. : 소방안전관리 업체 계약 체결 및 용역 추진

향 후 계 획	◆ 2022. 12. : 소방안전관리 용역 완료
담 당 자	문화재관리팀장 박미정(☎ 1807), 담당자 배성하(☎ 1696)

3 도지정문화재 보수정비

[1] 홍주향교 보수 정비 (완료)

◈ 대　　상 : 홍주향교(충청남도 기념물 제135호)
◈ 사 업 비 : 300백만원 (도 150, 군 150)
◈ 주요내용 : 전사청 해체보수, 홍살문 목부재 교체 등

❍ 2022. 1. ~ 5. : 실시설계 및 충남도 설계승인

❍ 2022. 6. ~ 9. : 공사착공 및 준공

담 당 자 문화재관리팀장 박미정(☎ 1807), 담당자 전재성(☎ 1878)

[2] 상하리 미륵불 주변 정비 (완료)

◈ 대　　상 : 상하리 미륵불(충청남도 유형문화재 제87호)
◈ 사 업 비 : 50백만원 (도 25, 군 25)
◈ 주요내용 : 석축설치 및 잔디식재 등 주변정비

❍ 2022. 1. ~ 6. : 실시설계 및 충남도 설계승인
❍ 2022. 7. ~ 8. : 공사착공 및 준공

담 당 자 문화재관리팀장 박미정(☏ 1807), 담당자 전재성(☏ 1878)

[3] 결성동헌 보수 정비 (추진중)

◈ 대　　상 : 결성동헌(충청남도 문화재자료 제306호)
◈ 사 업 비 : 145백만원 (도 72.5, 군 72.5)
◈ 주요내용

사 업 내 용	사 업 비(백만원)				비고
	계	국비	도비	군비	
총 계	145	-	72.5	72.5	
동헌 도리이상 해체보수	130	-	65	65	추진중
형방청 및 협문 방충처리	15	-	7.5	7.5	완료

❍ 2022. 1. ~ 4. : 실시설계 및 충남도 설계승인
❍ 2022. 5.　　: 공사착공
❍ 2022. 7. ~ 10 : 공사중지 및 설계변경(안) 충남도 현상변경허가

향 후 계 획 ◆ 2022. 11. : 공사재착공 및 준공

담 당 자 문화재관리팀장 박미정(☏ 1807), 담당자 전재성(☏ 1878)

[4] 광경사지 석불좌상 정비 (완료)

◈ 대　　상 : 광경사지 석불좌상(충청남도 문화재자료 제161호)
◈ 사 업 비 : 20백만원 (도 10, 군 10)
◈ 주요내용 : 광경사지 석불좌상 보존처리

❍ 2022. 1. ~ 4. : 실시설계 및 충남도 설계승인
❍ 2022. 5. ~ 6. : 공사착공 및 준공

담 당 자 문화재관리팀장 박미정(☏ 1807), 담당자 전재성(☏ 1878)

[5] 결성읍성 지장물 매입 (추진중)

◈ 대　　상 : 결성읍성(충청남도 기념물 제165호) ◈ 사 업 비 : 70백만원 (도 20, 군 50) ◈ 주요내용 : 결성읍성 성벽구간 내 지장물 매입(3동) 및 철거

❍ 2022. 5. ~ 6. : 감정평가 실시 및 지장물 매입
❍ 2022. 10. ~ 11. : 매입 지장물 철거 실시

향 후 계 획	◆ 2022. 11. : 지장물 철거 완료
담 당 자	문화재관리팀장 박미정(☎ 1807), 담당자 박철현(☎ 1256)

4 향토문화유산 보존 및 전승

[1] 전통향교문화 전승보존(기로연 행사) (완료)

◈ 대　　상 : 홍주향교(충청남도 기념물 제135호) ◈ 사 업 비 : 5백만원 (군 5) ◈ 주요내용 : 기로연 시연 및 주민 화합을 위한 행사

❍ 2022. 6. ~ 9. : 보조금 지원계획 수립 및 보조금 지급
❍ 2022. 10. : 기로연 행사 개최

향 후 계 획	◆ 2022. 11. ~ 12. : 보조금 정산
담 당 자	문화재관리팀장 박미정(☎ 1807), 담당자 배성하(☎ 1696)

[2] 홍주의병과 홍주성전투 관계 조명 학술세미나 (추진중)

◈ 대　　상 : 홍주의병 ◈ 사 업 비 : 22백만원 (군 22) ◈ 주요내용 : 홍주의병의 전개와 의병장의 활약, 홍주성 전투 및 항일투쟁 관련 학술발표를 통해 홍성이 충남 항일의병의 중심지임을 홍보하고, 의병기념관 유치를 위한 근거자료로 활용

향 후 계 획	◆ 2022. 11. : 학술세미나 개최
담 당 자	문화재관리팀장 박미정(☎ 1807), 담당자 장용민(☎ 1690)

[3] 약천 남구만 선양 학술연구 (완료)

◈ 대　　상 : 약천 남구만
◈ 사 업 비 : 20백만원 (군 20)
◈ 주요내용 : 홍성 구항면 내현리 관련 인물 남구만(1629~1711)의 생애 및 홍성과의 관계 조명, 남구만 선양을 위한 고증연구

❍ 2022. 3. ~ 7. : 남구만 자료조사 및 유허지 고증연구
❍ 2022. 8. : 약천 남구만 선양 학술세미나 개최
❍ 2022. 9. : 용역 완료

담 당 자	문화재관리팀장 박미정(☎ 1807), 담당자 장용민(☎ 1690)

[4] 홍성 문화재 돌봄 지원 (추진중)

◈ 기　　간 : 2022. 4. ~ 12.
◈ 사 업 비 : 17백만원 (군 17)
◈ 주요내용 : 홍성지역 향토문화유산 환경정비 및 모니터링 실시

❍ 2022. 3. : 보조금 지원계획 수립 및 보조결정
❍ 2022. 4. ~ 12. : 사업진행

향 후 계 획	◆ 2022. 12. : 사업완료 및 정산
담 당 자	문화재관리팀장 박미정(☎ 1807), 담당자 박소영(☎ 1300)

[5] 홍주향교 예절, 한문교실 (추진중)

◈ 대　　상 : 홍주향교(충청남도 기념물 제135호)
◈ 사 업 비 : 20백만원 (군 20)
◈ 주요내용 : 유림 및 지역주민 대상 논어·오례의·인성교육 강의

❍ 2022. 6. : 보조금 지원계획 수립 및 보조결정
❍ 2022. 7. ~ 12. : 사업진행

향 후 계 획	◆ 2022. 12. : 사업완료 및 정산
담 당 자	문화재관리팀장 박미정(☎ 1807), 담당자 박소영(☎ 1300)

[6] 홍주향교와 함께하는 경로 효 잔치 (완료)

◈ 대　　상 : 홍주향교(충청남도 기념물 제135호) ◈ 사 업 비 : 20백만원 (군 20) ◈ 주요내용 : 기로연과 연계하여 공연 및 경로잔치 실시

❍ 2022. 5. ~ 6. : 보조금 지원계획 수립 및 보조내시

❍ 2022. 10. : 기로연과 연계하여 경로효잔치 개최

향 후 계 획	◆ 2022. 11. ~ 12. : 보조금 정산
담 당 자	문화재관리팀장 박미정(☎ 1807), 담당자 박철현(☎ 1256)

[7] 홍성역사문화연구회 학술세미나 운영 (완료)

◈ 대　　상 : 홍성역사문화연구회 ◈ 사 업 비 : 10백만원 (군 10) ◈ 주요내용 : 홍성지역의 문화와 역사, 인물에 대한 심층적인 연구 결과를 발표하는 학술세미나 개최

❍ 2022. 5. : 보조금 지원계획 수립

❍ 2022. 9. : 보조금 교부결정 및 사업 완료

향 후 계 획	◆ 2022. 11. : 정산 완료
담 당 자	문화재관리팀장 박미정(☎ 1807), 담당자 장용민(☎ 1690)

[8] 충효열시설물 보수 정비 (완료)

◈ 대　　상 : 효자 장명항과 열녀 배씨 정려 ◈ 사 업 비 : 44백만원 (군 44) ◈ 주요내용 : 정려 이전(결성면 읍내리 137-3→ 결성면 성호리 산 106)

❍ 2022. 1. ~ 5. : 실시설계

❍ 2022. 7. ~ 8. : 공사착공 및 준공

담 당 자	문화재관리팀장 박미정(☎ 1807), 담당자 전재성(☎ 1878)

[9] 향토유적 지정을 위한 충효열시설물 일제조사 (추진중)

◈ 대　　상 : 관내 충효열시설물 28개소
◈ 사 업 비 : 22백만원 (군 22)
◈ 주요내용 : 충효열시설물의 역사적 가치, 보존상태 등 실태조사

❍ 2022. 1. : 용역 착수
❍ 2022. 2. ~ 6. : 충효열시설물 연구 및 현지조사
❍ 2022. 7. ~ 10. : 관계전문가 자문회의(3차)

향 후 계 획	◆ 2022. 11. : 용역 완료 ◆ 2022. 12. : 홍성군 향토문화유산 지정 심의
담 당 자	문화재관리팀장 박미정(☏ 1807), 담당자 장용민(☏ 1690)

[10] 오방제각 보수 정비 (추진중)

◈ 대　　상 : 오방제각(결성면 성호리 837)
◈ 사 업 비 : 50백만원 (군 50)
◈ 주요내용 : 풍수해로 소실된 협문 개축 및 목부재 보수

❍ 2022. 1. ~ 2. : 보조금 교부
❍ 2022. 3. ~ 7. : 실시설계
❍ 2022. 9. : 공사착공

향 후 계 획	◆ 2022. 12. : 공사준공
담 당 자	문화재관리팀장 박미정(☏ 1807), 담당자 전재성(☏ 1878)

[11] 창주사 보수 정비 (완료)

◈ 대　　상 : 창주사(향토문화유산 제2호)
◈ 사 업 비 : 65백만원 (군 65)
◈ 주요내용 : 지붕해체 및 보수

❍ 2022. 1. ~ 2. : 실시설계
❍ 2022. 3. ~ 4. : 공사착공 및 준공

담 당 자	문화재관리팀장 박미정(☏ 1807), 담당자 전재성(☏ 1878)

[12] 생생문화재사업(백년을 이어온 항일 정신) (추진중)

◈ 대　　상 : 한용운선생 생가지(충청남도 기념물 제75호)
◈ 사 업 비 : 52.5백만원 (국 21, 도 9.5, 군 22)
◈ 주요내용 : 한용운선생 생가지를 활용하여 문화재 체험·교육프로그램 운영

❍ 2022. 3.　　: 보조금 교부
❍ 2022. 3. ~ 12. : 프로그램 진행, 보조금 정산

프로그램명	프로그램 개요	일 시	장 소	참가대상
잠방골로 떠나는 바랑여행	외국인 관광객·유학생 대상 전통문화체험(전통책만들기, 사물놀이, 승마체험)	3월 ~ 11월 (총 5회)	한용운선생 생가지	외국인 관광객과 유학생
만해로드-홍성에서 한용운을 만나다	한용운 생가지를 중심으로 한용운·김좌진·김복한 관련 유적지 답사와 전통문화체험	3월 ~ 11월 (총 6회)	관내 문화재	일반 성인 사회적약자
만해생가, 가볼 만해	초·중·고등학생들을 대상으로 한용운선생 생가지 돌아보기, 전통책 만들기 등 체험	4월 ~ 11월 (총 20회)	한용운선생 생가지	초·중·고등 학생
한용운생가지 활동가 양성과정	무형문화재 이수자로부터 전통매듭공예 배우기	7월 ~ 8월 (총 6회)	한용운선생 생가지	일반 성인

향 후 계 획	◆ 2022. 12. : 사업완료 및 정산
담 당 자	문화재관리팀장 박미정(☎ 1807), 담당자 박소영(☎ 1300)

[13] 향교·서원문화재 활용(내일로 가는 결성향교) (추진중)

◈ 대　　상 : 결성향교(충청남도 기념물 제134호)
◈ 사 업 비 : 475백만원 (국 190, 도 85.5, 군 199.5)
◈ 주요내용 : 결성향교를 활용하여 문화재 체험·교육프로그램 운영

❍ 2022. 3.　　: 보조금 교부
❍ 2022. 4. ~ 12. : 프로그램 진행, 보조금 정산

프로그램명	프로그램 개요	일 시	장 소	참가 인원
향교Day-만해문학축전, 선비문화축전	한용운을 중심으로 문예강좌 및 전통유학강좌(1박 2일)	4월 ~ 12월 (총49회)	결성 향교	일반, 65세이상 어르신 15명/회
중고제아카데미	중고제판소리 공연·강의, 답사	4월 ~ 11월 (총15회)	결성 향교	일반, 65세 이상 어르신
명륜당아카데미	문화재에 대한 이해와 관심을 높이기 위한 인문교양 강좌	4월 ~ 11월 (총49회)	결성 향교	누구나 15명/회
결성향교문화센터	지역민 눈높이에 맞춘 다양한 문화 프로그램	4월 ~ 11월 (총31회)	결성 향교	누구나 15명/회

향 후 계 획	◆ 2022. 12. : 사업완료 및 정산
담 당 자	문화재관리팀장 박미정(☎ 1807), 담당자 박소영(☎ 1300)

[14] 향교·서원문화재 활용(온새미로 홍주향교) (추진중)

◈ 대　　상 : 홍주향교(충청남도 기념물 제135호)
◈ 사 업 비 : 132.5백만원 (국 53, 도 24, 군 55.5)
◈ 주요내용 : 홍주향교를 활용하여 문화재 체험·교육프로그램 운영

❍ 2022. 3.　　: 보조금 교부
❍ 2022. 4. ~ 12. : 프로그램 진행, 보조금 정산

프로그램명	프로그램 개요	일 시	장 소	참가대상
우리는 아띠	유학생을 비롯한 외국인들과 다문화 가정을 대상으로 향교와 전통문화 체험(전통예절, 다도, 활쏘기, 떡만들기)	5월 ~ 11월 (총 10회)	홍주향교	외국인 유학생·관광객, 다문화 가정
도담도담 커가는 우리 꿈	어린이, 장애인을 대상으로 떡만들기, 임산부 대상 조선왕실 태교 등 전통문화체험	4월 ~ 11월 (총 38회)	홍주향교, 관내학교	어린이집·유치원생, 초등·중학생, 장애인, 임산부
향다시(鄕茶時)	주말 온가족이 즐길 수 있는 전통차 체험·공연·전래놀이터 운영	5월 ~ 10월 (총 26회)	홍주향교	어린이, 청소년, 일반인 30명/회
홍주향교 지킴이 양성과정	홍주향교에서 활동할 향교 활동가를 양성하는 인력 양성 프로그램	5월 ~ 7월 (총 14회)	홍주향교	일반 성인 15명/회

향 후 계 획	◆ 2022. 12. : 사업완료 및 정산
담 당 자	문화재관리팀장 박미정(☎ 1807), 담당자 박소영(☎ 1300)

[15] 고택종갓집 활용(삶, 지혜의 공간 사운고택 문고리를 열다)(추진중)

◈ 대　　상 : 사운고택(국가민속문화재 제198호)
◈ 사 업 비 : 55백만원 (국 22, 도 10, 군 23)
◈ 주요내용 : 사운고택을 활용하여 문화재 체험·교육프로그램 운영

❍ 2022. 2. ~ 3. : 보조금 교부
❍ 2022. 4. ~ 12. : 프로그램 진행, 보조금 정산

프로그램명	프로그램 개요	일시	장소	참가대상
사운고택 문화유산을 향유하다	종갓집 가풍체험, 고택문화제, 종가음식체험, 주류성 답사 등 사운고택 종갓집 체험	4월 ~ 11월 (총 3회)	사운고택, 장곡산성	일반인 30명/회
사운고택 답사	외국인 및 다문화가정을 대상으로 유적답사, 종갓집 음식, 종갓집 가풍, 전통놀이 등 전통문화 체험	4월 ~ 10월 (총 2회)	사운고택	외국인, 30명/회
선비생활 체험하기	초등학생을 대상으로 선비생활·유적답사·전통놀이 등 전통문화 체험	4월 ~ 10월 (총 2회)	사운고택	학생, 30명/회
사운고택 풍류 한마당	인문학 강좌, 호아곡 따라부르기, 작은 음악회 공연	4월 ~ 10월 (총 1회)	사운고택	일반인 30명/회

향 후 계 획	◆ 2022. 12. : 사업완료 및 정산
담 당 자	문화재관리팀장 박미정(☎ 1807), 담당자 박소영(☎ 1300)

5 문화사적지 정비

[1] 홍주향교 예절관 보수 정비 (완료)

◈ 대　　상 : 홍주향교(충청남도 기념물 제135호)
◈ 사 업 비 : 52백만원 (군 52)
◈ 주요내용 : 예절관 외부 오일스테인칠 및 방염제 도포

❍ 2022. 1. ~ 2. : 보조금 교부
❍ 2022. 3. ~ 6. : 실시설계
❍ 2022. 9. ~ 10. : 공사착공 및 준공

담 당 자 문화재관리팀장 박미정(☎ 1807), 담당자 전재성(☎ 1878)

[2] 문화재 안내판 정비 (추진중)

◈ 대　　상 : 홍성 신금성(충청남도 기념물 제149호),
홍주향교(충청남도 기념물 제135호)
◈ 사 업 비 : 13.4백만원 (국 4, 도 2.8, 군 6.6)
◈ 주요내용 : 신금성 및 홍주향교 안내판 교체

❍ 2022. 3. : 문화재 안내판 정비사업 자문단 구성
❍ 2022. 4. ~ 8. : 문화재 안내문안 국·영문 감수
❍ 2022. 10. ~ 11. : 안내판 제작 및 설치

향 후 계 획	◆ 2022. 11. : 안내판 제작 및 설치완료
담 당 자	문화재관리팀장 박미정(☎ 1807), 담당자 박철현(☎ 1256)

6 전통사찰 보수정비, 무형문화재 전승·보존, 제향 지원

[1] 전통사찰 방재시스템 유지 보수 (추진중)

◈ 대　　상 : 6개소(구절암, 석련사, 용봉사, 산혜암, 내원사, 정암사)
◈ 사 업 비 : 40백만원 (국 20, 도 10, 군 10)
◈ 주요내용 : 6개 전통사찰 방재시스템 유지관리

❍ 2022. 1. ~ 12. : 방재시스템 유지보수 용역 시행

향 후 계 획	◆ 2022. 12. : 유지보수 용역 완료
담 당 자	문화재관리팀장 박미정(☎ 1807), 담당자 박철현(☎ 1256)

[2] 무형문화재 전승지원 (추진중)

◈ 대　　상 : 충청남도 무형문화재·전승교육사, 보유단체 지원
◈ 사 업 비 : 166.2백만원 (도 83.1, 군 83.1)
◈ 주요내용
- 기·예능보유자 7명(지승제조·댕댕이장·옹기장·대장장·결성농요 3)
- 전승교육사 6명(결성농요 4, 댕댕이장 1, 지승제조 1)
- 보유단체 2개소(홍성결성농요보존회, 수룡동민속문화보존회)

❍ 2022. 1. ~ 10. : 보유자 및 전승교육사, 보유단체 월별 전승지원금 지급
❍ 2022. 6. : 결성농요 전승교육사 1명 추가지정

향 후 계 획	◆ 2022. 11. ~ 12. : 무형문화재 및 전승교육사, 보유단체 월별 전승지원금 지급
담 당 자	문화재관리팀장 박미정(☎ 1807), 담당자 배성하(☎ 1696)

[3] 무형문화재 공개행사 지원 (추진중)

◈ 대　　상 : 충청남도 무형문화재
◈ 사 업 비 : 20백만원 (도 10, 군 10)
◈ 주요내용 : 무형문화재 6종 공개 행사에 따른 물품 및 재료 구입 지원
(지승제조·댕댕이장·결성농요·수룡동당제·옹기장·대장장)

❍ 2022. 2.　　: 코로나19로 인한 수룡동당제 공개행사 취소
❍ 2022. 9. ~ 10. : 결성농요, 댕댕이장 공개행사 개최 완료
❍ 2022. 10. 27.　: 지승제조, 옹기장, 대장장 공개행사 개최

향 후 계 획	◆ 2022. 11. : 결성농요 공개행사(2차) 개최 ◆ 2022. 12. : 사업 정산 및 완료
담 당 자	문화재관리팀장 박미정(☎ 1807), 담당자 배성하(☎ 1696)

[4] 결성농요 보존 및 전승 지원 (추진중)

◈ 대　　상 : 결성농요(충청남도 무형문화재 제20호)
◈ 사 업 비 : 163.4백만원 (국 3, 도 9, 군 151.4)
◈ 주요내용 : 결성농요 보존 및 전승을 위한 지원
- 결성농요 전수관 관리인 기간제근로자 : 29.7백만원
- 결성농요보존회원 공연 참석 실비보상 : 66.2백만원
- 결성농요보존회 공연 및 운영 보조 : 35백만원
- 결성농요 활성화 지원(결성농요의 날 행사) : 25백만원 ※완료
- 결성농요 배우기(전수교육관 활성화) : 7.5백만원

❍ 2022. 3.　　: 보조금 지원계획 수립 및 보조내시
❍ 2022. 4. ~ 9. : 보조금 및 인건비, 참석실비보상금 지급

향 후 계 획	◆ 2022. 12. : 사업 정산 및 완료
담 당 자	문화재관리팀장 박미정(☎ 1807), 담당자 배성하(☎ 1696)

[5] 홍주향교 제례복 구입 지원 (추진중)

◈ 대　　상 : 홍주향교(전교: 이철학)
◈ 사업기간 : 2022. 10. ~ 12.
◈ 사 업 비 : 20백만원 (군 20)
◈ 주요내용 : 홍주향교 제향 행사 시 사용하는 제례복 구입비 지원

❍ 2022. 10.　　: 제례복 구입 지원계획 수립

향 후 계 획	◆ 2022. 11. ~ 12. : 보조금 지급 및 정산 완료
담 당 자	문화재관리팀장 박미정(☏ 1807), 담당자 배성하(☏ 1696)

[6] 2022년 사립박물관 운영 지원 사업 (추진중)

◈ 대　　상 : 한국식기박물관
◈ 사 업 비 : 18백만원 (도 5, 군 13)
◈ 주요내용 : 구한말 서화유물 특별전 개최를 통하여 유물 체험·교육 프로그램 운영

❍ 2022. 10. : 보조금 교부 내시 및 교부 결정

향 후 계 획	◆ 2022. 12. : 사업완료 및 정산
담 당 자	문화재관리팀장 박미정(☏ 1807), 담당자 박소영(☏ 1300)

[7] 2022년 사립박물관 홍보활성화 사업 (추진중)

◈ 대　　상 : 한국식기박물관
◈ 사 업 비 : 7백만원 (도 1.4, 군 3.25, 자부담 2.35)
◈ 주요내용 : 지역 문화시설의 홍보를 통하여 지역문화 참여 기회 확대 및 주민의 문화 체험 접근성 확대

❍ 2022. 10. : 보조금 교부 내시 및 교부 결정

향 후 계 획	◆ 2022. 12. : 사업완료 및 정산
담 당 자	문화재관리팀장 박미정(☏ 1807), 담당자 박소영(☏ 1300)

[8] 각종 제향 행사 지원 (추진중)

◈ 대　　상 : 13개 제향(홍주향교 춘·추계 제향 등)
◈ 사 업 비 : 28백만원 (군 28)
◈ 주요내용 : 제향 행사 지원

❍ 2022. 1. ~ 9. : 보조금 지급, 제향별 행사 진행

명　　칭	제 향 일	대 표 자		지 원 액 (천원)	비고
		성 명	단체명		
계	15회			28,000	12,000천원 추경 삭감
백월산 영신고천대제	2023. 1. 1.	김우범	월산청년회	15,000	예정
홍주향교 춘·추계 제향	양 5. 11. 양 9. 28.	이철학	홍주향교	2,250	춘계 취소, 추계 완료 (2,250 추경 삭감)
결성향교 춘·추계 제향	양 3. 26. 양 9. 1.	이현조	결성향교	2,250	춘계 취소, 추계 완료 (2,250 추경 삭감)
백제부흥운동순의열사 제향(장곡산성제향)	양 10. 2. (음 9. 7.)	이의석	홍주향토 문화연구회	2,000	취소 (제3회 추경 삭감 예정)
충문사(성삼문선생), 노은단 제향	양 10. 11. (음 9. 16.)	이철학	홍주향교	2,000	완료
홍주 청난사 제향	양 4. 20. (음 3. 20.)	이철학	홍주향교	0	취소 (1,500 추경 삭감)
추양사(김복한선생) 제향	양 4. 15. (음 3. 15.)	이현조	결성향교	0	취소 (1,500 추경 삭감)
양곡사 제향	양 4. 11. (음 3. 11.)	한만중	양곡사유회	0	취소 (1,500 추경 삭감)
정충사(임득의장군) 제향	양 10. 14. (음 9. 19.)	임철환	평택임씨 황주공 종친회	1,500	완료
기봉사(최영장군) 제향	양 9. 26.	이철학	홍주향교	1,500	완료
김자 결성현감 제향	양 4. 8. (음 3. 8.)	이재헌	서부향토 문화보존회	0	취소 (1,500 추경 삭감)
홍주향교7의사 제향	양 10. 10. (음 9. 15.)	이철학	홍주향교	1,500	완료
창주사(주희) 제향	양 3. 16. (음 2. 중정일)	주정열	신안주씨안천 군칠자손종회	0	취소 (1,500 추경 삭감)

향 후 계 획	◆ 2022. 12. : 사업완료 및 정산 ◆ 2023. 1. : 백월산 영신고천대제 행사 진행
담 당 자	문화재관리팀장 박미정(☎ 1807), 담당자 배성하(☎ 1696)

7 관광자원 개발로 관광 활성화 기여

[1] 홍성호 명소화사업 (추진중)

◈ 대　　상 : 서부면 남당리 864번지 일원
◈ 사 업 량 : 해양공원 조성 1식(A=25,000㎡)
◈ 사 업 비 : 5,900백만원 (도 2,950, 군 2,950)
- 2021년 : 1,800백만원 (도 900, 군 900)
- 2022년 : 4,100백만원 (도 2,050, 군 2,050)
◈ 주요내용
- 해양공원 조성 1식(A=25,000㎡)
- 그물네트 놀이시설 조성(A=4,776㎡), 화장실, 주차장 등

❍ 2019. 2. : 홍성호 명소화사업 기본계획 수립
❍ 2020. 9. : 관광자원개발사업 공모선정(충청남도)
❍ 2021. 9. : 홍성호 명소화사업 그물네트놀이시설 공법 선정
❍ 2021. 12. : 기본 및 실시설계용역 준공
❍ 2021. 12. : 통합건설사업관리용역 착수
❍ 2021. 12. : 공사 착공

향 후 계 획	◆ 2022. 12. : 공사 및 건설사업관리용역 준공
담 당 자	관광팀장 이창헌(☎ 1808), 담당자 노윤찬(☎ 1255)

[2] 홍주성 천년여행길 토지 매입 (추진중)

◈ 대 상 지 : 홍성읍 대교리 195-4 일원
◈ 사 업 량 : 토지 매입 8필지(A=10,646㎡)
◈ 사 업 비 : 1,400백만원 (군 1,400)
◈ 주요내용 : 홍주성 천년여행길 주요 거점 토지 매입을 통한 관광자원 확보

❍ 2022. 2. ~ 3. : 토지 매입 감정평가 실시 및 보상금 결정

❍ 2022. 7. ~ 9. : 5개 필지 매입 완료(A=7,934㎡, 1,005백만원)

향 후 계 획	◆ 2022. 11. ~ 12. : 잔여 3필지 토지매입 진행
담 당 자	관광팀장 이창헌(☎ 1808), 담당자 이효정(☎ 1228)

8 관광프로그램 운영 및 홍보로 관광객 유치

[1] 홍성군 관광안내체계 구축사업 (추진중)

◈ 대 상 : 관내 관광안내표지판
◈ 사 업 량 : 관광안내표지판 신규 설치 20개소. 교체 11개소 - 야립광고판 : 교체(화면) 9개소 - 종합안내판 : 교체 2개소, 신규 설치 8개소 - 방향안내판 : 신규 설치 12개소
◈ 사 업 비 : 260백만원 (도 130, 군 130)
◈ 주요내용 : 우리군 관광지를 방문하는 관광객에게 우리군 홍보와 편의성 증진으로 홍성군 관광브랜드 구축

❍ 2022. 8. ~ 9. : 야립광고판 신규 설치 공사 착공 및 준공

❍ 2022. 9. : 종합안내판 및 방향안내판 공사 착공

향 후 계 획	◆ 2022. 11. : 종합안내판 및 방향안내판 공사 진행 ◆ 2022. 12. : 공사 준공
담 당 자	관광팀장 이창헌(☎ 1808), 담당자 최진우(☎ 1254)

[2] 지역관광추진조직(DMO) 육성 지원 (추진중)

◈ 보조대상 : 행복한 여행 나눔(대표 김영준)
◈ 사 업 비 : 210백만원 (국 100, 군 100, 자부담 10)
◈ 주최/주관 : 문화체육관광부/한국관광공사
◈ 주요내용
- 관광 ESG(‘Environment‘ ‘Social‘ ‘Governance‘) 관련 사업 진행
- 관광자원별 네트워크 관리사업 운영

❍ 2022. 4. : 2022년 지역관광추진조직(DMO) 육성 지원 사업 공모 선정
❍ 2022. 6. : 보조금(국비) 교부 결정 및 완료
❍ 2022. 10. : 보조금(군비) 교부 결정 및 완료

향 후 계 획	◆ 2022. 11. ~ 12. : 보조사업 진행 및 완료 ◆ 2023. 2. : 보조금 정산
담 당 자	관광팀장 이창헌(☎ 1808), 담당자 최진우(☎ 1254)

[3] 2022년 전통한옥 브랜드화 사업 (추진중)

◈ 보조대상 : 텃밭협동조합(대표 이태옥)
◈ 사 업 비 : 48백만원 (국 19, 군 29)
◈ 주최/주관 : 문화체육관광부
◈ 주요내용
- 관광객에게 전통문화체험(음식, 놀이, 예절, 숙박 등) 기회 제공으로 전통한옥을 계승 발전

❍ 2022. 2. : 2022년 전통한옥 브랜드화 사업 공모 선정
❍ 2022. 7. : 보조금(국비) 교부 결정 및 완료
❍ 2022. 8. : 보조금(군비) 교부 결정 및 완료

향 후 계 획	◆ 2022. 11. ~ 12. : 보조사업 진행 및 완료 ◆ 2023. 2. : 보조금 정산
담 당 자	관광팀장 이창헌(☎ 1808), 담당자 이효정(☎ 1228)

[4] 서해랑길 안내체계 구축 (완료)

◈ 대　　상 : 홍성의 서해랑길 63코스
◈ 사 업 량 : 종합관광안내판 1개소, 방향유도표지판 8개소
◈ 사 업 비 : 20백만원 (국 10, 군 10)
◈ 주요내용 : 안내체계 가이드라인에 따라 코스별 안내판 설치
- 코스 : 천북굴단지(시점) → 홍성방조제 → 모산도공원 → 남당항 → 남당노을전망대 → 어사리노을공원 → 속동해안공원 → 속동전망대 → 궁리출장소(종점) / 11.2km

❍ 2021. 11. : 설치장소 관련기관 협의(보령시, 서산시) 실시
❍ 2022. 3. : 관련기관 협의(보령시, 서산시) 완료
❍ 2022. 5. : 안내표지판 설치 완료

담 당 자 관광팀장 이창헌(☎ 1808), 담당자 이효정(☎ 1228)

9 역사문화자원 개발을 통한 지역 활성화

[1] 한용운 선생 생가지 역사공원 조성 (추진중)

◈ 대　　상 : 결성면 성곡리 20-1번지 일원
◈ 사업기간 : 2019. ~ 2022.
◈ 총사업비 : 5,000백만원 (국 150, 도 2,350, 군 2,500)
◈ 사 업 량 : 역사공원 조성 22,912㎡(기 조성지 27,100㎡)
◈ 사업내용 : 생태습지, 산책로, 휴게공간, 주차장 등

❍ 2022. 2. : 군관리계획 결정 및 실시계획 인가 고시
❍ 2022. 3. : 한용운 선생 생가지 역사공원 조성 착공
❍ 2022. 8. : 역사공원 조성 미수용필지(1필지 2,059㎡) 매입완료
❍ 2023. 3. : 한용운 선생 생가지 역사공원 조성 준공

향 후 계 획 ◆ 2022. 12. : 조기 준공 목표

담 당 자 문화유산개발팀장 이은경(☎ 1863), 담당자 방민성(☎ 1691)

[2] 김좌진 장군 생가지 역사공원 조성 (추진중)

◈ 대　　상 : 갈산면 행산리 203번지 일원
◈ 사 업 비 : 1,600백만원 (도 200, 군 1,400)
◈ 주요내용 : 역사공원 조성을 위한 토지매입 및 공원설계용역

사 업 내 용	사 업 비(백만원)				비고
	계	국비	도비	군비	
김좌진장군 생가지 주변 토지매입(A=15,026㎡)	1,200	0	0	1,200	
김좌진장군 생가지 주변 역사공원설계용역 (청산리전투 체험, 역사놀이터, 주차장 등 체험·편의시설조성)	400	0	200	200	

❍ 2022. 1. ~　　: 전략·소규모 환경영향평가 용역 착수
❍ 2022. 2. ~ 4. : 보상계획 열람 공고 및 감정평가
❍ 2022. 5. ~　　: 보상협의 추진(일부 토지매입 3필지 3,455㎡)
❍ 2022. 6. ~ 9. : 공원조성계획 및 실시설계용역 도기술심의 등 계약 사전절차 이행
❍ 2022. 9.　　: 공원조성계획 및 실시설계용역 발주

향 후 계 획	◆ 2022. 11. ~ 12. : 토지매입 및 용역(전략환경영향평가, 공원조성계획 등) 지속추진
담 당 자	문화유산개발팀장 이은경(☎ 1863), 담당자 방민성(☎ 1691)

[3] 결성읍성 정비 (추진중)

◈ 위　　치 : 결성면 읍내리 319-1번지 일원
◈ 사업기간 : 2017. ~ 2022.
◈ 사 업 비 : 2,800백만원 (국 850, 도 550, 군 1,400)
◈ 주요내용 : 전망대(석당정) 조성, 숲문화공원 조성, 동문 복원 및 성곽정비 등

❍ 2017. ~ 2019. : 전망대 및 숲문화공원 조성
- 전망대 조성(31.75㎡, 정면 3칸 측면 2칸)
- 숲문화공원 조성(수목 정비, 산책로, 안내판 설치 등)

❍ 2019. 9. : 결성읍성 동문복원 및 성곽정비 실시설계용역 추진
❍ 2020. 6. : 결성읍성 기록화 및 종합정비계획(변경) 수립
❍ 2021. 7. : 결성읍성 동문지 옹성 등 추가 발굴조사 추진
❍ 2021. 11. : 결성읍성 동문지 옹성복원 및 주변정비 실시설계용역
❍ 2021. 12. : 동문지 성곽정비공사 착공(체성 L=44m, 옹성일부 L=3.5m)
❍ 2022. 3. : 문화재 현상변경 심의(옹성) ⇒ 허가
❍ 2022. 5. : 옹성복원(L=62.5m, H=4.2m) 및 주변정비공사 착공
❍ 2022. 9. : 결성읍성 동문지 성곽정비(체성) 준공
❍ 2022. 12. : 결성읍성 동문지 성곽정비(옹성) 준공

향 후 계 획	◆ 2022. 12. : 결성읍성 동문지 옹성 복원 및 주변정비공사 준공
담 당 자	문화유산개발팀장 이은경(☎ 1863), 담당자 김예신(☎ 1689)

[4] 정충사 행랑채 주변 정비 (완료)

◈ 대　　상 : 정충사, 임득의 장군묘(충청남도 문화재자료 제401호, 제340호)
◈ 사 업 비 : 200백만원 (도 100, 군 100)
◈ 주요내용 : 정충사 전면 및 행랑채 전면 포장, 묘도 개설, 산책로 주변정비, 행랑채 전·후면 석축 설치

- ❍ 2022. 2. : 정충사 행랑채 주변 정비 실시설계 착수
- ❍ 2022. 4. : 도 문화재위원회 현상변경 심의
- ❍ 2022. 6. : 정충사 행랑채 주변 정비 실시설계 완료 및 공사 발주
- ❍ 2022. 7. : 정충사 행랑채 주변 정비 착공
- ❍ 2022. 10. : 정충사 행랑채 주변 정비 준공

담 당 자 문화유산개발팀장 이은경(☎ 1863), 담당자 방민성(☎ 1691)

V 부서별 주요통계

(2022. 10. 기준)

○ 문 화 재

(단위:개)

총계	국가지정					도지정						군		
	계	보물	사적	국가민속 문화재	등록 문화재	계	유형	무형	기념물	민속 자료	문화재 자료	계	향토 문화 유산	관리 유적
73	10	4	2	3	1	49	9	6	11	4	19	14	6	8

○ 향교·사찰

(단위:개소)

총계	향 교	전통사찰
9	2	7

○ 관광객 수

(단위:명)

구 분	2018	2019	2020	2021	2022
계	469,375	659,779	546,430	394,048	216,334
내국인	465,030	651,021	546,299	394,048	216,334
외국인	4,345	8,758	131	-	-

○ 종교시설

(단위:개소)

총 계	기 독 교	불 교	천 주 교	기 타	비 고
250	175	60	6	9	-

교 육 체 육 과

- 2022년 주요업무 결산
- 2023년 업무여건 및 주요 추진사항
- 2023년 주요업무계획
- 2022년 군정업무 추진실적
- 부서별 주요통계

Ⅰ 2022년 주요업무 결산

1 2022년 군정 주요성과

○ 2022년 **평생학습도시 재지정평가 통과** 및 재지정 선정(교육부)

○ **생애주기별 맞춤형 평생학습 프로그램 운영**으로 군민의 학습욕구 부응

- 홍성군·신도시 평생학습센터 프로그램 운영(125강좌, 1,838명 수강)
- 읍·면 평생학습센터 프로그램 운영(19강좌, 960명 수강)

○ 지역인재 육성 및 학생 중심 맞춤형 **교육경비 지원**

- 관내 학교 교육시설 개선에 150백만원 지원(홍성중, 배양초)
- 초·중·고 지역인재 육성 프로그램에 1,097백만원 지원(28개 사업)

○ 온 마을이 아이를 함께 키우는 **홍성형 마을학교 운영**

- 9개소, 16개 연계학교, 500여명 학생 참여, 61개 프로그램 운영

○ 보편적 교육복지 실현을 위한 고교신입생 **입학준비금 지원** (815명, 244백만원)

○ 공공도서관 중심 **지역 독서문화 확산**

- 광천공공도서관 문화강좌 및 독서문화 행사 운영(1,252명 참여)
- 아동복지시설·가정 찾아가는 책꾸러미 배달(4개소, 80명, 1,647권)

○ **직장운동경기부 운영 활성화**를 통한 지역 체육 발전

- **(양궁팀)** 대한체육회 직장운동경기부 우수운영팀 공모 선정
- **(장애인경기부)** 휠체어펜싱 국가대표 4인 선발, 국제대회 출전 메달 획득

  ▶ 휠체어 펜싱 : 브라질 월드컵 은 2, 동 1 / 태국 월드컵 은 1, 동 2

○ 공공체육시설 확충 및 시설보강

- 결성야구장 조성 및 홍주종합경기장등 **노후체육시설 보수보강**

2 아쉬운 점 및 개선방안

○ 국민(청소년)체육센터 건축공사 계약해지에 따른 시공 부진

- 10월 중 계약해지 정산완료 및 재착공

Ⅱ 2023년 업무여건 및 주요 추진사항

2023년 업무여건

○ 군민의 평생학습 수요가 지속적 증가함에 따라 평생교육 기회 확대 하고 수요자 중심의 평생학습 프로그램 운영

○ 현재를 즐기는 청소년, 미래를 여는 청소년 기반 구축

- 청소년 유해환경 개선 및 건전한 청소년 육성 지원

○ 지역주민 누구에게나 열린 공간으로서의 도서관 역할을 확대하고 도서정보 제공 및 독서문화 프로그램 운영

○ 여가선용 및 건강한 삶을 영위하기 위한 힐링 생활체육 수요 증가

- 생활 밀착형 체육 환경 조성을 통한 군민 건강 증진

2023년 주요 추진사항

○ 평생학습 프로그램 운영 확대

○ 꿈꾸는 청소년 펀그라운드 확충

○ 홍성군청 양궁팀 전용훈련장 조성

○ 결성 스포츠타운 조성사업 추진

○ 舊)결성중학교 매입 및 결성 다목적체육관 건립

○ 광천 파크골프장 조성

○ 국민(청소년)체육센터 건립

○ 홍성군 장애인수영장 건립사업

○ 홍성행복교육지구 운영

○ 도서관과 함께하는 북스타트

○ 장애인직장운동경기부 국제대회 참가

○ 스포츠클럽 등록제 및 운영비 지원

○ 내포야구장 보조연습장 등 조성

Ⅲ 2023년 주요업무계획

【1】 평생학습 프로그램 운영 확대

현안 공약

❖ 평생학습 수요 증가에 따른 평생교육 접근성 향상 및 수요자 중심 프로그램 운영

▣ 사업개요

○ 사업기간 : 2023. 1. ~ 12.

○ 사 업 비 : 518백만원 (군 518)

○ 사업내용 : 평생학습프로그램 확대, 읍면 평생학습센터 지정 확대
평생학습카페 지정 확대, 평생학습 동아리 활성화

▣ 그동안 추진사항

○ 2022. 3. ~ 5. : 평생학습도시 재지정 선정(2025년까지)

○ 2022. 2. ~ 10. : 읍·면 평생학습센터 지정 확대 운영(4개 읍면)

○ 2022. 4. ~ 10. : 평생학습 프로그램(125개 1,838명)

○ 2022. 8. ~ 10 : 평생학습 카페 지정 운영(13개소)

▣ 향후계획

구 분	중 점 추 진
홍성군 평생학습센터	- **은퇴자 및 인생 후반기를 준비하는 군민** 대상 프로그램 운영 - 신규 학습자 발굴 및 참여 만족도 제고
신도시 평생학습센터	- **평생학습관으로 개관 및** 사회적 가치를 반영한 시민참여교육 - **평생학습카페** 추가지정 확대(13개소→ 24개소 지정) - **평생학습 동아리 활성화사업 추진**
읍·면 평생학습센터	- **읍·면 거점 평생학습센터 확대 지정 (4개→ 11개소 지정)** - 주민들이 시간에 구애받지 않고 자유롭게 학습할 수 있는 생활밀착형 프로그램 운영

담 당 자 평생교육팀장 이은희(☎ 1870), 담당자 이창경(☎ 9852), 권민희(☎ 632-1727), 김지수(☎ 632-1747), 김홍근(☎ 9854)

【2】 꿈꾸는 청소년 펀그라운드 확충

현안 공약

❖ 청소년수련관은 20년이상 된 노후화 시설로 예술전당 리모델링을 통한 안전하고 쾌적한 전용공간 제공
❖ 청소년의 정서함양 도모 및 문화 소통 활성화를 위한 펀그라운드(Fon Grond)로 확충하여 청소년들의 욕구충족 제공

▣ 사업개요

○ 사업기간 : 2023. 1. ~ 12.
○ 사 업 비 : 350백만원 (군 350)
○ 위　　치 : 홍성군청소년수련관(홍성읍 문화로 33번길 33)
○ 사업내용 : 청소년수련관 예술전당 무대 및 객석 리모델링

▣ 추진계획

○ 2023. 2. : 예술전당 조성에 따른 청소년들의 의견수렴
○ 2023. 3. : 무대 및 객석 실시설계용역 착수
○ 2023. 6. ~ 12. : 공사 착공 및 준공

▣ 기대효과

○ 청소년의 정서함양 도모 및 문화 소통 활성화를 위한 펀그라운드(Fon Grond)로 확충하여 청소년들의 욕구충족 제공

담 당 자 청소년팀장 서용재(☎ 1869), 담당자 송병숙(☎ 1569)

【3】 홍성군청 양궁팀 전용훈련장 조성 현안 신규

❖ 홍성군청 양궁팀 전용훈련장 조성을 통한 전국대회 상위입상 도모
❖ 현 훈련시설은 25년 이상의 노후시설일 뿐만 아니라 국궁장으로 병행 사용되어 전문적 훈련 한계

▣ 사업개요

○ 사업기간 : 2023. 1. ~ 2024. 12.

○ 사 업 비 : 2,400백만원 (국 600, 도 1,000, 군 800)

※ 민선8기 도지사 시·군 방문 시 도비 10억원 확보

○ 위 치 : 홍성읍 학계리 192-3 (구 학계초등학교 폐교부지)

○ 사업내용

- 폐교부지 중 일부(5,800㎡)를 매입하여 전용훈련장 조성
- 훈련시설(실내훈련장, 감독실, 휴게실 등) 1동 및 주변 토목공사

▣ 추진계획

○ 2023. 4. : 체육진흥시설 사업 공모(문체부)

○ 2023. 10. : 실시설계 용역 발주

○ 2024. 4. : 공사 착공

○ 2024. 8. : 준공 및 훈련장 이전

▣ 기대효과

○ 전용훈련장 조성으로 쾌적한 훈련환경 제공

○ 전국대회 충남대표로 출전하는 홍성군청 양궁팀의 상위입상 도모

담 당 자 체육진흥팀장 김현기(☎ 1809), 담당자 조성욱(☎ 1987)

【4】 결성 스포츠타운 조성사업

현안 공약

❖ 「홍성축협 가축분뇨 공공처리시설」 설치사업에 따른 홍성군과 결성면 주민대표간 협약체결 관련 주민 요구

▣ 사업개요

○ 사업기간 : 2023. 1. ~ 2027. 12.
○ 사 업 비 : 10,400백만원 (국 1,350, 군 9,050)
○ 위　　치 : 결성면 읍내리 49번지 일원
○ 사업내용
- 지역 균형발전을 위한 결성 제 2야구장 조성 및 양궁장, 축구장 등 공공체육시설 건립을 위한 스포츠타운 부지 조성

▣ 추진계획

○ 2023. 1. ~ 10. : 군계획시설 수립 결정
○ 2023. 3. ~ : 스포츠타운 부지매입 진행
○ 2024. 10. : 스포츠타운 부지 조성 실시설계 완료
○ 2024. 12. : 스포츠타운 부지매입 완료
○ 2025. 3. ~ : 스포츠타운 부지조성 공사 착수
○ 2025. 8. : 제 2야구장 실시설계 완료
○ 2026. 6. : 제 2야구장 완공 및 스포츠타운 부지 조성 완공
○ 2027. 12. : 양궁장(축구장 겸용) 체육시설 건립

▣ 기대효과

○ 소외된 지역주민의 체육활동과 여가활동을 통한 건강증진 및 삶의 질 향상
○ 각종 대회와 전지훈련 유치를 통한 스포츠 관광객 유입 등 지역경제 활성화 도모

담 당 자 체육시설팀장 최해영(☎ 1868), 담당자 김선경(☎ 1990)

【5】 舊)결성중학교 매입 및 결성 다목적체육관 건립 현안

❖ 방치된 폐교부지에 다목적체육관을 조성하여 지역주민들을 위한 시설로 환원하고 열악한 체육 인프라 확충을 통한 양질의 체육환경 제공 및 건강증진 기여

▣ 사업개요

○ 사업기간 : 2023. 1. ~ 2024. 12.
○ 사 업 비 : 6,000백만원 (국 1,000, 군 5,000)
○ 위　　치 : 결성면 읍내리 29번지 舊)결성중학교
○ 사업내용
- 舊)결성중학교 토지 및 건물 매입(군 2,500)
- 결성 다목적 실내체육관 건립(국 1,000, 군 2,500)

▣ 그동안 추진사항

○ 2020. 12. : 폐교 활용과 홍성군 상생발전을 위한 MOU 체결 (홍성군 ⇔ 충청남도 홍성교육지원청)
❍ 2022. 4. : 2023년 다목적체육관 건립사업 공모 신청
❍ 2022. 6. : 폐교 감정평가 실시
❍ 2022. 8. : 2023년 다목적체육관 건립사업 공모 선정(국비 10억원 확보)
❍ 2022. 9. : 도지사 방문에 따른 다목적체육관 예산지원 건의(도비 10억원)

▣ 향후계획

○ 2023. 1. : 舊)결성중학교 매매 계약 체결
○ 2023. 2. ~ 7. : 결성 다목적체육관 실시설계 용역 착수
○ 2023. 9. : 결성 다목적체육관 공사 착공
○ 2024. 10. : 결성 다목적체육관 공사 완공
※ 2023. ~ 2024. : 결성중학교 매입대금 납부(2년 분할)

담 당 자 체육시설팀장 최해영(☎ 1868), 담당자 김선경(☎ 1990)

【6】 광천 파크골프장 조성

현안 신규

❖ 기존 구장 면적 대비 수요가 많아 신규회원의 경우 명단 대기하는 등 제한에 따른 지속적인 민원 발생
❖ 홍성읍 지역 외 기존 파크골프장과의 접근성문제 해결을 통한 지역민의 건강증진 및 삶의 질 향상

▣ 사업개요

○ 사업기간 : 2023. 1. ~ 12.
○ 사 업 비 : 1,000백만원 (군 1,000)
○ 위　　치 : 광천읍 옹암리 652번지(광천천 일원)
○ 사업내용 : 파크골프장 조성(A=11,500㎡, 18홀)

▣ 추진계획

○ 2023. 1. ~ 2023. 3. : 주민설명회 및 실시설계
○ 2023. 4. ~ 2023. 12. : 공사착공 및 준공
○ 2024. 1. ~ : 파크골프장 개장

▣ 기대효과

○ 광천천 일원 유휴부지인 친수공간을 활용하여 지역민의 생활 체육 활성화 기여
○ 파크골프 수요 증가에 따른 민원 해소
○ 파크골프 대회 유치 등을 통한 스포츠 관광객 유입 등 지역경제 활성화 시너지 기대

담 당 자 체육시설팀장 최해영(☎ 1868), 담당자 김선경(☎ 1990)

【7】 국민(청소년)체육센터 건립

현안

❖ 100세 시대 건강한 삶에 대한 관심 증가로 인한 생활체육 수요 증가 및 도청이 위치한 충남의 중심도시로서 도내 주요기관이 우리군 내포신도시로 이전하면서 위상에 맞는 체육·문화행사 공간 조성

▣ 사업개요

○ 사업기간 : 2018. 10. ~ 2024. 7.

○ 사 업 비 : 13,000백만원 (국 3,200, 군 9,800)

○ 위　　치 : 홍성읍 홍덕서로 78(홍주종합경기장 일원)

○ 사업내용

- 지하1층 : 볼링장(16레인), 사무실, 전기실, 기계실
- 지상1층 : 헬스장, 다목적실, 청소년실(음악,댄스,동아리방), 샤워실
- 지상2층 : 실내체육관, 휴게실

▣ 그동안 추진사항

○ 2018. 4. : 문체부 공모사업 선정

○ 2018. 12. : 타당성조사 용역 완료

○ 2019. 1. : 조달청 맞춤형서비스 요청 및 약정 체결

○ 2019. 3. : 지방재정투자심사 완료

○ 2019. 8. : 건축설계 공모 및 심사 완료

○ 2020. 9. : 실시설계 완료

○ 2020. 11. : 건설사업관리용역 및 공사(건축,전기,통신,소방) 계약요청

○ 2020. 12. : 공사 계약 체결 및 착공(도급자 : 서도건설산업(주))

○ 2021. 1. : 동절기 공사중지

○ 2021. 3. : 동절기 공사중지 해제 및 재착공

○ 2021. 4. : 공정관리 계획서 제출 및 계약이행 촉구

○ 2021. 5. : 건설산업기본법 위반업체 행정처분(충청남도→서도건설산업(주))

↳ 처분사유 : 정당한 사유없이 도급공사 미시공 → 시정명령

○ 2021. 5. ~ 8. : 부진공정 만회 공정관리 계획서 제출 및 공사 진행 촉구(7회)

○ 2021. 10. : 부진공정 만회 대책에 대한 시공사 의견제출(도급자→회계과)

○ 2021. 11. : 수정 예정공정표 및 동절기 시공계획 검토의견(감리단→홍성군)

↳ 감리단 기술검토 의견 : 부적합

○ 2021. 12. : 공사계약해지(건축부문) 요청(郡 → 조달청)

○ 2022. 4. : 계약해지 결정 및 통보(조달청)

○ 2022. 6. : 건축공사 정산결과 알림(1차) → 서도건설산업(주)

○ 2022. 8. : 건축공사 정산결과 알림(2차) → 서도건설산업(주)

○ 2022. 10. : 정산설계용역 완료 및 정산금액 통보

▣ 향후계획

○ 2022. 11. : 잔여 공정(건축)에 대한 재입찰 및 공사 착공

○ 2023. 2. : 국민(청소년)체육센터 건립(전기,통신,소방) 공사중지 해제

○ 2024. 7. : 국민(청소년)체육센터 건립 완공

담 당 자 체육시설팀장 최해영(☎ 1868), 담당자 신대일(☎ 1991)

【8】 홍성군 장애인수영장 건립사업

현안

❖ 장애인 이용 가능한 수영시설 부족 및 인구, 여가시간 증가로 인한 생활체육 수요를 충족하고, 국민 통합시대에 따른 장애인과 비장애인이 함께 할 수 있는 융화 공간 조성

▣ 사업개요

❍ 사업기간 : 2019. 7. ~ 2024. 7.
❍ 사 업 비 : 12,000백만원 (국 4,000, 군 8,000)
❍ 위　　치 : 홍성읍 홍덕서로 78(홍주종합경기장 일원)
❍ 사업내용
- 지하1층 : 헬스장, 다목적실, 기계실, 전기실 등
- 지상1층 : 수영장(일반풀 25m*4레인, 재활운동풀 25m*2레인), 샤워실 등
- 지상2층 : 공조실 외 옥외공간

▣ 그동안 추진사항

❍ 2019. 7. : 문체부 생활체육시설 확충 지원사업 공모선정
❍ 2019. 10. : 타당성 조사 용역 완료
❍ 2020. 2. : 조달청 맞춤형서비스 요청 및 약정 체결
❍ 2020. 3. : 지방재정투자심사 완료
❍ 2020. 4. ~ 5. : 공공건축 사업계획 사전검토 및 기획심의 완료
❍ 2020. 9. : 건축설계 공모 및 심사 완료
❍ 2020. 10. : 건축설계 착수
❍ 2021. 3. : 문체부 기본설계 보고 및 협의
❍ 2021. 5. : 중간설계 적정성 검토 및 설계 VE(경제성 등) 검토
❍ 2021. 7. : 조달청 맞춤형 서비스사업 중간 설계 조치계획서 제출
❍ 2022. 9. : 조달청 맞춤형서비스 관급자재 심의 완료
❍ 2022. 10. : 실시설계 완료

▣ 향후계획

❍ 2022. 11. : 충청남도 계약심의 완료 및 입찰공고
❍ 2022. 12. : 시공사 선정 및 공사 착공
❍ 2024. 7. : 홍성군 장애인수영장 건립사업 완공

담 당 자 체육시설팀장 최해영(☎ 1868), 담당자 신대일(☎ 1991)

【9】 홍성행복교육지구 운영

주요

❖ 마을의 인적·물적 자원을 활용하여 다양한 교육기반 조성
❖ 마을주민이 교사가 되는 마을학교를 발굴·운영하여 홍성형 행복교육지구 구축

▣ 사업개요

○ 사업기간 : 2023. 1. ~ 12.
○ 사 업 비 : 894백만원 (도 20 군 328 교육지원청 546)
○ 지원근거 : 홍성군 마을교육공동체 활성화 지원 조례
○ 사업내용 : 마을의 인적·물적 자원을 활용한 마을교육과정을 통해 공교육 혁신, 마을학교 운영 등 온 마을이 함께 아이를 키우는 마을교육공동체 조성

▣ 그동안 추진사항

○ 2018. 2. : 충남 행복교육지구 공모사업 선정
○ 2018. 3. : 충남 행복교육지구 업무 협약식 체결(도 교육청-홍성군)
○ 2020. 3. ~ 2022. 12. : 지역발전투자협약 중 마을학교 전문성 강화 사업 추진
- 6개 사업을 통해 마을학교 운영의 전문성 강화 도모
○ 2021. 12. : 「홍성군 마을교육공동체 활성화 지원 조례」 제정(의원발의)

▣ 향후계획

○ 2022. 11. : 행복교육지구 제2기 업무 협약 체결
○ 2023. 1. : 2022년 마을학교 운영 성과보고회 개최
○ 2023. 1. ~ 2. : 추진계획 수립 및 마을학교 공모
○ 2023. 3. ~ 12. : 사업대상자 선정 및 사업 추진
- 기존 9개 마을학교, 신규 마을학교 1개소(광천읍) 운영

담 당 자 평생교육팀장 이은희(☎ 1870), 담당자 임혜림(☎ 1536)

【10】 도서관과 함께하는 북스타트

주요 신규

❖ 아이들이 어린 시절부터 책을 쉽게 접하고 좋아할 수 있도록 단계별 책 꾸러미를 제공하는 지역사회 독서문화프로그램 운영

▣ 사업개요

○ 사업기간 : 2022. 3. ~ 12.

○ 사 업 비 : 10백만원 (군 10)

○ 위 치 : 광천공공도서관

○ 사업내용 : 『책읽는사회문화재단』과 협력하여 영유아에게 북스타트 책꾸러미 배부

- 대 상 : 0~7세 영유아 어린이 300명(단계별 100명)
- 구 성 : 가방, 가이드북, 그림책 2권, 손수건, 퍼즐 등 꾸러미 물품

▣ 추진계획

○ 2023. 3. : 사업계획 수립 및 북스타트 도입 신청

○ 2023. 4. ~ 12. : 사업 홍보 및 추진

▣ 기대효과

○ 생애주기별 책 읽기를 통한 어린이들의 독서능력 및 사고력 향상

○ 북스타트 사업을 통한 지역주민들의 도서관 이용 활성화

담 당 자 도서관팀장 이태희(☎ 9275), 담당자 이지영(☎ 9255)

【11】 장애인직장운동경기부 국제대회 참가 주요 신규

❖ 홍성군장애인직장운동경기부의 국제경기 출전 지원을 통한 2024 파리패럴림픽 출전권 확보
❖ '23 항저우장애인아시안게임, '24 파리패럴림픽 우수성적 거양으로 우리 군 장애인체육 위상 제고

▣ 사업개요

○ 사업기간 : 2023. 1. ~ 12.
○ 사 업 비 : 40백만원 (군 40)
○ 사업내용 : 장애인 직장운동경기부 국제대회(월드컵, 세계선수권대회 등) 출전 지원

※ 선수단 현황
- 휠체어펜싱 4명(감독1, 선수3), 역도 3명(감독1, 선수2), 탁구 3명(감독1, 선수2)

▣ 추진계획

○ 2023. 3. : 탁구 스페인 오픈대회 출전 (3명)
○ 2023. 4. : 휠체어펜싱 브라질 월드컵 출전 (4명)
○ 2023. 5. : 역도 두바이 세계선수권 출전 (3명)
○ 2023. 7. : 탁구 태국 오픈대회 출전 (3명)
○ 2023. 9. : 휠체어펜싱 이탈리아 월드컵 출전 (4명)

※ 패럴림픽 출전 자격

종 목	참가 자격
휠체어펜싱	세계연맹 주관 국제대회 3회 이상 출전, 랭킹30위 이상
역도	국제대회 년1회 이상 참가, 참가대회 최고기록 랭킹 8위 이상
탁구	출전포인트 210점 이상, 랭킹 8위 이상

▣ 기대효과

○ 홍성군 소속 선수의 패럴림픽 참가·입상으로 군 장애인체육 위상 제고

담 당 자 체육진흥팀장 김현기(☎ 1809), 담당자 류홍주(☎ 1636)

【12】 스포츠클럽 등록제 시행 및 지원

주요

❖ 스포츠클럽* 등록 운영을 통한 생활 체육 활성화 및 스포츠 복지 향상
*(스포츠클럽) 회원의 정기적인 체육활동을 위하여 법 제6조에 따라 등록하고 지역사회의 체육활동 진흥을 위해 운영되는 법인 또는 단체

▣ 사업개요

○ 사업기간 : 2023. 3. ~ 12.

○ 사 업 비 : 35백만원 (군 35)

○ 위 치 : 홍성군 일원

○ 사업내용

- 지정 스포츠클럽 운영경비(훈련비, 운영비 등) 지원
- 등록 스포츠클럽 시설 이용료(체육관 대관료 등) 지원

구 분	등록클럽	지정클럽
대 상	모든 단체	등록클럽 중
최종 승인	지방자치단체	문화체육관광부 장관
권환 위임	지방 체육회	대한체육회
관련 조항	스포츠클럽법 제6조	스포츠클럽법 제9조
신청 주기	매월 14~16일(3일간)	연 1회

▣ 그동안 추진사항

○ 2022. 7. : 스포츠클럽 등록제 운영회의 및 홍보

○ 2022. 9. : 스포츠클럽 등록 1개소(광천마르스베이스볼)

▣ 향후계획

○ 2022.12. : 스포츠클럽 육성과 지원에 관한 조례 시행규칙 제정 및 스포츠클럽 등록 안내 설명회 실시

○ 2023. 3. : 등록 스포츠클럽 시설 이용료 지원 공모사업 추진

○ 2023. 7. : 지정 스포츠클럽 운영 지원 공모사업 추진

담 당 자 체육진흥팀장 김현기(☎ 1809), 담당자 김기광(☎ 1988)

【13】 내포야구장 보조연습장 등 조성

신규

❖ 야구장이 협소하여 연습공간이 부족한 실정으로 보조연습장을 조성하고 기타 체육시설 보수를 통한 공공체육시설 인프라 구축 및 기능보강 필요

▣ 사업개요

○ 사업기간 : 2023. 1. ~ 10.

○ 사 업 비 : 400백만원 (도 120, 군 280)

○ 위　　치 : 홍북읍 신경리 1557번지(신리체육공원 일원)

○ 사업내용

- 야구 보조연습장(인조잔디 A=800㎡) 조성
- 내포 테니스장 보수보강 등

▣ 추진계획

○ 2023. 1. ~ 2. : 보조연습장 등 실시설계 용역 시행

○ 2023. 3. : 공사 착공

○ 2023. 10. : 공사 완공

▣ 기대효과

○ 이용자 편의 증진 및 시설물 안전성을 강화하여 위험요소 사전예방 및 안전한 체육시설 조성

담 당 자 체육시설팀장 최해영(☎ 1868), 담당자 김선경(☎ 1990)

Ⅳ 2022년 군정업무 추진실적

1 지속가능한 평생학습 기반 강화

[1] 홍성군 평생학습관 조성 (추진중) 현안

◈ 위 치 : 홍북읍 주민복합지원센터(홍북읍 홍학로 50) ◈ 사 업 비 : 22백만원 (군 22) ◈ 주요내용 : 평생학습에 대한 주민 수요가 지속적으로 증가함에 따른 학습공간 확충

- ❍ 2022. 9. : 공공건축가 자문
- ❍ 2022. 10. : 주민 요구조사 실시
- ❍ 2022. 10. : 관계부서 협의 (홍보전산담당관, 홍북읍)
- ❍ 2022. 11 : 기본 및 실시설계 시행

향 후 계 획	◆ 2022. 12. : 홍성군 평생학습관 실시설계 용역 완료
담 당 자	평생교육팀장 이은희(☎ 1870), 담당자 이효진(☎ 1535)

[2] 읍·면·동 평생학습센터 구축·운영 (추진중)

◈ 대 상 : 4개 읍·면(홍성읍, 광천읍, 홍북읍, 홍동면) ◈ 사 업 비 : 9백만원 (도 2.7, 군 6.3) ◈ 주요내용 : 평생학습센터와 주민자치센터의 네트워크를 구축하고 읍·면 주민자치센터의 평생교육 기능을 강화한 맞춤형 프로그램 운영 지원

- ❍ 2022. 2. ~ 3 : 읍·면 평생학습센터 추가 지정(광천읍·홍동면)
- ❍ 2022. 4. ~ 5. : 4개 읍·면 지역 맞춤형 프로그램 선정 및 운영방안 협의
- ❍ 2022. 6. ~ 11. : 4개 읍·면 맞춤형 19개 프로그램 운영
  - 홍성읍(4개), 광천읍(7개), 홍북읍(5개), 홍동면(3개)
  - 회의진행과 소통협력 특강, 찾아가는 보이스피싱 예방 교육, 마을학습공동체 역량강화 교육, 스마트폰 활용법 등

향 후 계 획	◆ 2022. 11. : 읍면평생교육운영협의회 개최, 결과보고서 작성 및 제출
담 당 자	평생교육팀장 이은희(☎ 1870), 담당자 권민희(☎ 632-1727)

[3] 평생학습카페 지정·운영 (추진중)

◈ 대　　상 : 홍성군민 200명 ◈ 사 업 비 : 36백만원 (군 36) ◈ 주요내용 : 지역 내 유휴공간 활용한 근거리 평생학습 프로그램 운영으로 평생학습 참여기회 확대

❍ 2022. 7. : 사업대상자 신규 선정(기존 8개소, 신규 5개소)

❍ 2022. 8. ~ 12. : 하반기 프로그램 운영(13개소, 124명)

※ 프로그램 : 생활영어회화, 매듭팔찌만들기, 어반드로잉 등 13개 프로그램 운영

향 후 계 획	◆ 2022. 11. ~ 12. : 평생학습카페 하반기 추가프로그램 운영
담 당 자	평생교육팀장 이은희(☎ 1870), 담당자 김홍근(☎ 9854)

[4] 비대면(사이버) 평생학습 프로그램 운영 (추진중)

◈ 대　　상 : 홍성군민 ◈ 사 업 비 : 20백만원 (군 20) ◈ 주요내용 : 8개 분야 / 500개 이상 강좌 운영 - 인문교양, 문화예술, 자격과정 등 군민수요 맞춤형 사이버 평생교육 프로그램 운영

❍ 2022. 1. : 보안대책 수립

❍ 2022. 2. : 소프트웨어 사업자 계약

❍ 2022. 3. ~ : 프로그램 운영

향 후 계 획	◆ 2022. 11. ~ 12. : 프로그램 운영 및 강좌 조정
담 당 자	평생교육팀장 이은희(☎ 1870), 담당자 김지수(☎ 632-1747)

[5] 홍성군 평생교육협의회 운영 (추진중)

◈ 구성인원 : 12명(당연직 2, 위촉직 10)
◈ 사 업 비 : 2백만원 (군 2)
◈ 기 능 : 평생교육 기본계획 수립 및 운영 등의 심의·조정
◈ 임 기 : 2년, 1회 연임 가능(위촉직)
◈ 회 의 : 정기회의 연 1회, 필요시 임시회의 소집

❍ 2022. 10. : 평생교육 진흥조례 개정(협의회 위원 정비)

향 후 계 획	◆ 2022. 11. : 신규 위원 위촉 및 정기회의 개최
담 당 자	평생교육팀장 이은희(☎ 1870), 담당자 이창경(☎ 9852)

[6] 홍성군 평생학습기관 실무협의회 운영 (완료)

◈ 대 상 : 관내 평생학습 기관·단체 실무자
◈ 사 업 비 : 2.2백만원 (군 2.2)
◈ 주요내용 : 평생학습 기관·단체 네트워크 구축 및 발전 방향 논의

❍ 2022. 3. ~ 4. : 평생학습기관 추가발굴(3개 기관)

❍ 2022. 4. 15. : 제1회 홍성군 평생학습기관 실무협의회 개최(15개기관)

❍ 2022. 9. 30. : 제2회 홍성군 평생학습기관 실무협의회 개최(10개기관)

담 당 자	평생교육팀장 이은희(☎ 1870), 담당자 김홍근(☎ 9854)

[7] 홍성군 평생학습 프로그램 안내 책자 제작 (완료)

◈ 대 상 : 홍성군민
◈ 사 업 비 : 10백만원 (군 10)
◈ 주요내용 : 관내 평생학습기관 정보를 책자로 제작·배포하여 평생학습 문화 확산

❍ 2022. 4. : 상반기 안내책자 제작·배포(27개 기관단체 참여)

❍ 2022. 8. : 하반기 안내책자 제작·배포(28개 기관단체 참여)

담 당 자	평생교육팀장 이은희(☎ 1870), 당담자 김홍근(☎ 9854)

2 균형 있는 평생학습 참여기회 확대

[1] 모두다 마을학교 (추진중) [주요]

◈ 대 상 : 비문해·저학력 군민
◈ 사 업 비 : 73백만원 (도 13, 군 60)
◈ 주요내용 : 평생교육 접근 기회적 적은 소외지역 대상 찾아가는 마을 프로그램 운영(문해교육+교양강좌+안전교육)

❍ 2022. 5. : 운영계획 수립 및 대상 마을 모집
❍ 2022. 6. ~ : 프로그램 운영(27개소)
- 문해교육 : 10개소, 교양강좌 : 17개소

향 후 계 획	◆ 2022. 11. ~ 12. : 동절기 생활안전 교육 운영
담 당 자	평생교육팀장 이은희(☎ 1870), 담당자 김지수(☎ 632-1747)

[2] 초등학력인정 문해교육 프로그램 운영 (추진중)

◈ 대 상 : 20세 이상 비문해·저학력 군민(초등학력 미소지자)
◈ 사 업 비 : 37백만원 (군 37)
◈ 주요내용 : 한글, 산수, 기초영어 등 이수 후 초등학력 취득

❍ 2022. 1. : 학력인정 문해교육 지정심사 통과(충남교육청)
❍ 2022. 2. : 21년 3단계 이수자 졸업식(8명)
❍ 2022. 3. ~ : 신입생 모집 및 프로그램 운영(단계별 240시간)
- 1단계(초등1 ~ 2) : 홍성군 평생학습센터 7명
- 2단계(초등3 ~ 4) : 홍성읍 역제마을, 홍북읍 상산마을 13명
- 3단계(초등5 ~ 6) : 홍성읍 동구마을 5명
❍ 2022. 10. : 중간운영 점검 및 23년 신규 문해교육 지정심사

향 후 계 획	◆ 2022. 12. : 22년 이수자 학력인정 신청
담 당 자	평생교육팀장 이은희(☎ 1870), 담당자 김지수(☎ 632-1747)

[3] 중등학력인정 문해교육 프로그램 운영 (추진중)

◈ 대　　상 : 20세 이상 비문해·저학력 군민(중등학력 미소지자) ◈ 사 업 비 : 20백만원 (군 20) ◈ 주요내용 : 초등학력 소지자 대상 중등학력인정 프로그램 운영

❍ 2022. 1. : 학력인정 문해교육 지정심사 통과(충남교육청)

❍ 2022. 3. ~ : 프로그램 운영(450시간)

- 2단계(중등 2학년) : 내포성인학교 20명

❍ 2022. 10. : 23년 신규 문해교육 지정심사

향 후 계 획	◆ 2022. 12. : 22년 이수자 학력인정 신청
담 당 자	평생교육팀장 이은희(☎ 1870), 담당자 김지수(☎ 632-1747)

[4] 관내 성인문해교육 기관 프로그램 운영 지원 (추진중)

◈ 대　　상 : 4개 기관(복지관 등 관내 문해교육 기관) ◈ 사 업 비 : 66백만원 (국 28, 도, 5, 군 33) ◈ 주요내용 : 문해교육 기관 지원 및 기관 전문성을 활용한 비문해자 기초한글 산수, 영어, 금융기관 이용법 등 교육

❍ 2022. 2. : 국·도비 공모사업 신청

❍ 2022. 4. : 국·도비 공모사업 선정(국비선정 3개 기관, 도비선정 1개기관)

❍ 2022. 5. : 국·도비 보조금 교부 및 프로그램 운영(4개소)

❍ 2022. 7. : 국비 선정기관 중간운영점검(자체 점검)

❍ 2022. 10. : 도비 선정기관 중간운영 점검(충청남도평생교육진흥원)

향 후 계 획	◆ 2022. 12. : 운영 평가 및 만족도 조사
담 당 자	평생교육팀장 이은희(☎ 1870), 담당자 김지수(☎ 632-1747)

[5] 가정방문형 문해교육 프로그램 운영 (추진중)

◈ 대　　상 : 비문해·저학력 군민(장애인 등) ◈ 사 업 비 : 10백만원 (군 10) ◈ 주요내용 : 문해교육 학습장(평생학습센터, 마을회관 등)에 접근이 어려운 학습자들을 위한 가정방문 문해교육 프로그램 운영

❍ 2022. 5. : 운영계획 수립 및 수강생 모집(장애 학습자)

❍ 2022. 5. ~ : 문해교원 배정 및 프로그램 운영

향 후 계 획	◆ 2022. 11. ~ 12. : 프로그램 운영 및 만족도 조사
담 당 자	평생교육팀장 이은희(☎ 1870), 담당자 김지수(☎ 632-1747)

[6] 50플러스스쿨 운영 (추진중)

◈ 대　　상 : 홍성군민 ◈ 사 업 비 : 40백만원 (군 40) ◈ 주요내용 : 50대 이상 중·장년 대상으로 인생 후반기를 의미 있게 설계하고 준비할 수 있는 체계적이고 전문화된 교육 제공

❍ 2022. 4. : 상반기 7개 프로그램 수강생 모집, 69명 접수

❍ 2022. 5. ~ 7. : 상반기 5개 프로그램 64명 수강

- 생활운동지도사, 스마트폰 활용법, 알수록 줄어드는 세금의 비밀 등

❍ 2022. 8. : 하반기 6개 프로그램 수강생 모집, 96명 접수

❍ 2022. 8. ~ 11. : 하반기 6개 프로그램 99명 수강

- 부동산 경매, 스마트폰 영상 제작, 나를 위한 글쓰기 등

❍ 2022. 8. ~ 11. : 특강 6개 프로그램 운영, 320여명 수강

- 생명존중 자살 예방 교육, 중년남성 요리 교실, 승마 기초 등

향 후 계 획	◆ 2022. 11. : 하반기 프로그램 운영 및 만족도 설문조사 실시
담 당 자	평생교육팀장 이은희(☎ 1870), 담당자 권민희(☎ 632-1727)

[7] 평생학습동아리연합회 활성화 지원 (추진중)

◈ 대　　상 : 홍성군평생학습동아리 연합회 소속 동아리 ◈ 사 업 비 : 5백만원 (군 5) ◈ 주요내용 : 평생학습동아리연합회 역량강화 및 활성화 지원

❍ 2022. 2. : 보조금 교부(동아리별 활동지원)

❍ 2022. 3. ~ 현재 : 학습동아리 버스킹 및 공연봉사 실시

- 그동안 활동내역 : 17개 동아리 8회 206명 활동

향 후 계 획	◆ 2022. 11. : 홍성군 평생학습축제 참여 ◆ 2022. 12. : 사업정산
담 당 자	평생교육팀장 이은희(☎ 1870), 담당자 김홍근(☎ 9854)

3 학습과 실천의 선순환 구조 확립

[1] 평생학습 우수 프로그램 운영 (추진중)

◈ 대　　상 : 2개 기관·단체 ◈ 사 업 비 : 10백만원 (군 10) ◈ 주요내용 : 조리시설 부재로 평생학습센터에서 운영하기 어려운 식음료 프로그램을 전문 기관·단체를 통해 지원함으로써 군민의 다양한 학습욕구 충족 및 학습효과 극대화

❍ 2022. 4. : 공모사업 공고 및 사업 신청 접수(2개 단체)

❍ 2022. 5. : 자체 심사 및 지방보조금 심의위원회를 통한 대상자 선정

❍ 2022. 6. : 보조사업자 사전교육 및 보조금 교부

※ 보조사업자 : 홍주제과기술학원(제과), 혜전대학교(조리 실습)

❍ 2022. 7. ~ 10. : 사업 운영 및 중간 점검 실시

향 후 계 획	◆ 2022. 11. : 사업 정산 및 평가
담 당 자	평생교육팀장 이은희(☎ 1870), 담당자 이창경(☎ 9852)

[2] 홍성군평생학습센터 프로그램 운영 (추진중)

◈ 대　　상 : 홍성군민 ◈ 사 업 비 : 33백만원 (군 33) ◈ 주요내용 : 인문교양, 문화예술 등 군민의 삶의 질 향상을 위한 평생교육 프로그램 운영

❍ 2022. 4. : 상반기 프로그램 수강생 모집

❍ 2022. 4. ~ 8. : 상반기 주·야간 10개 프로그램 127명 수강

❍ 2022. 8. : 하반기 프로그램 수강생 모집

❍ 2022. 8. ~ 10. : 하반기 주·야간 8개 프로그램 99명 수강

향 후 계 획	◆ 2022. 11. - 하반기 프로그램 운영 및 만족도 설문조사 실시 - 특강 2개 프로그램 수강생 24명 모집 및 프로그램 운영
담 당 자	평생교육팀장 이은희(☎ 1870), 담당자 권민희(☎ 632-1727)

[3] 신도시평생학습센터 프로그램 운영 (추진중)　　[주요]

◈ 대　　상 : 홍성군민 386명 ◈ 사 업 비 : 71백만원 (군 71) ◈ 주요내용 : 주민의 다양한 교육수요를 반영한 인문교양, 문화예술, 자격증 취득과정 등 맞춤형 프로그램 운영

❍ 2022. 4. : 상반기 프로그램 수강생 모집

❍ 2022. 4. ~ 6. : 상반기 12개 프로그램, 175명 수강

❍ 2022. 8. : 하반기 프로그램 수강생 모집

❍ 2022. 9. ~ 10. : 하반기 16개 프로그램, 211명 수강

향 후 계 획	◆ 2022. 11. ~ 12. : 하반기 프로그램 운영 및 만족도 조사 실시
담 당 자	평생교육팀장 이은희(☎ 1870), 담당자 이창경(☎ 9852)

[4] 평생교육 프로그램 활성화 (추진중)

◈ 대　　상 : 전세대 군민(아이, 청소년, 성인, 군인 등) ◈ 사 업 비 : 30백만원(도 15, 군 15) ◈ 주요내용 : 코로나 19 등으로 침체된 지역 평생교육 활성화를 위한 테마가 있는 원데이클래스 프로그램 운영

❍ 2022. 3. : 프로그램 운영계획 수립(월2개 프로그램/480명 이상)
❍ 2022. 4. 11. : 프로그램 운영(봄/ 60명)
❍ 2022. 5. 2. : 프로그램 운영(가족/ 60명)
❍ 2022. 6. 29. : 프로그램 운영(군인/ 50명)
❍ 2022. 7. 23. : 프로그램 운영(여름/ 40명)
❍ 2022. 8. 2. ~ 4. : 프로그램 운영(힐링/ 60명)
❍ 2022. 9. 23. : 프로그램 운영(가을/ 38명)
❍ 2022 10. 25. ~ 27. : 프로그램 수강생 모집(홈파티 / 60명)

향 후 계 획	◆ 2022. 11. ~ 12. : 6개 프로그램 운영
담 당 자	평생교육팀장 이은희(☎ 1870), 담당자 김지수(☎ 632-1747)

[5] 아이와 함께하는 영유아 프로그램 운영 (추진중)

◈ 대　　상 : 영유아와 (조)부모 562팀(2인 1조) ◈ 사 업 비 : 48백만원 (군 48) ◈ 주요내용 : 영유아 연령 발달 특성에 맞는 촉감놀이, 신체활동, 역할놀이 등 다양한 체험을 통해 아동의 정서 및 신체 발달을 돕고 영유아와 부모의 안정적 관계 형성 도모

❍ 2022. 4. : 상반기 프로그램 수강생 모집
❍ 2022. 4. ~ 7. : 25개 프로그램(12회), 269명 수강
❍ 2022. 8. : 하반기 프로그램 수강생 모집
❍ 2022. 9. ~ 10. : 하반기 25개 프로그램, 293명 수강

향 후 계 획	◆ 2022. 11. ~ 12. : 하반기 프로그램 운영 및 만족도 조사 실시
담 당 자	평생교육팀장 이은희(☎ 1870), 담당자 이창경(☎ 9852)

[6] 저출생·고령화 지원사업 운영 (추진중)

◈ 대　　상 :	유아·청소년, 미혼남녀, 영유아 자녀를 둔 부부
◈ 사 업 비 :	13백만원 (도 13)
◈ 주요내용 :	출산·양육하기 좋은 환경조성을 위한 생애주기별 맞춤형 인구교육 프로그램 운영

❍ 2022. 2. : 道진흥원 공모사업 사업계획서 제출

❍ 2022. 3. : 공모사업 선정 및 보조금 교부

향 후 계 획	◆ 2022. 11. : 4개 프로그램 수강생 모집 및 운영
담 당 자	평생교육팀장 이은희(☎ 1870), 담당자 이창경(☎ 9852)

[7] 홍성군 평생학습축제 개최(추진중)

◈ 대　　상 :	평생학습 프로그램 수강생, 학습동아리, 유관기관 등
◈ 사 업 비 :	15백만원 (군 15)
◈ 주요내용 :	작품 전시, 공연, 체험 프로그램 등 한 해 동안 진행된 다양한 평생학습 콘텐츠와 학습성과를 전시·공유하여 성취감 및 학습의욕 고취

❍ 2022. 4. : 관내 평생학습기관 참여 여부 파악

❍ 2022. 9. : 홍성군 평생학습기관 실무협의회 개최(연계 추진 방안 논의)

❍ 2022. 10. : 축제 운영계획 수립

- 기　　간 : 2022. 11. 5.(토) ~ 11. 6.(일) / 2일간
- 장　　소 : 홍주읍성 일원
- 참여인원 : 1,000여명
- 참여대상 : 평생학습기관·단체, 학습동아리, 학습자, 지역주민 등
- 주요내용 : 비전 선포, 문해 골든벨, 전시, 공연, 체험부스 운영

향 후 계 획	◆ 2022. 11. : 축제 개최
담 당 자	평생교육팀장 이은희(☎ 1870), 담당자 이창경(☎ 9852)

[8] 충남 인성교육 (추진중)

◈ 대　　상 : 관내 인성교육 운영 3개 단체
◈ 사 업 비 : 26백만원 (도 8, 군 18)
◈ 주요내용 : 인성교육 단체 지원을 통해 인성교육 프로그램 제공

❍ 2022. 5. : 충남인성교육 사업 계획수립 및 사업자 모집 공고
❍ 2022. 6. : 사업자 심사 및 선정
❍ 2022. 7. ~ : 보조금 교부 및 사업 진행

향 후 계 획	◆ 2022. 11. : 인성교육 운영 현장 점검 ◆ 2022. 12. : 사업 종료 및 정산
담 당 자	평생교육팀장 이은희(☎ 1870), 담당자 임혜림(☎ 1536)

4 유치원 및 초·중·고 고등학교 교육 지원

[1] 고교 신입생 입학준비금 지원 (사업종료)

◈ 대　　상 : 홍성군에 주민등록(외국인등록 포함)을 둔 고등학교 신입생
◈ 사 업 비 : 282백만원 (도 20, 군 282)
◈ 주요내용 : 고등학교 과정의 학교에 입학하는 1학년 학생에게 입학 준비금 지원(1인 300천원, 소득수준 무관)

❍ 2022. 3. 1. ~ 3. 21. : 1차 입학지원금 신청접수(학교, 읍·면)
❍ 2022. 4월 : 1차 입학지원금 지급(758명 227백만천원)
❍ 2022. 4. 1. ~ 4. 20. : 2차 입학지원금 신청접수
❍ 2022. 5월 : 2차 입학지원금 지급(57명, 17백만원)
⇒ 1·2차 총 815명 244백만원 지급

구　　분	인원(명)	지원액(천원)	비고
합　　계	**815**	**244,500**	
관 내 학 교	699	209,700	홍성고 등 10개교
관 외 학 교	116	34,800	덕산고 등 14개교

향 후 계 획	◆ 2022. 12. : 사업종료 및 평가
담 당 자	평생교육팀장 이은희(☎ 1870), 담당자 임혜림(☎ 1536)

[2] 지역교육 협력체계 구축 (완료)

◈ 대　　상 : 홍성교육지원청, 관내 중·고등학교, 관내 대학관계자
◈ 사 업 비 : 비예산
◈ 주요내용
- 시 전환 추진에 따른 지역 교육여건의 변화에 능동적 대응방안 마련
- 재정적 교육지원의 효율화를 위한 유관기관과 협력체계 구축

❍ 2022. 10. 24. : 홍성군 지역교육행정협의회 업무협약
(홍성군청-홍성교육지원청)

담 당 자 평생교육팀장 이은희(☎ 1870), 담당자 이효진(☎ 1535)

[3] 고교 무상교육 (추진중)

◈ 대　　상 : 관내 고등학교 학생
◈ 사 업 비 : 242백만원 (군 242)
◈ 주요내용 :
- 관내 고등학교 학생 수업료, 학교운영지원비, 교과서비 지원
- 재원분담 : 우리군 분담률 0.37% (충남도 전체 분담률 8.4%)

❍ 2022. 1. : 고교 무상교육 법정 전출금 교육비 특별회계로 전출

향 후 계 획	◆ 2022. 12. : 고교 무상교육 전출금 정산
담 당 자	평생교육팀장 이은희(☎ 1870), 담당자 박정진(☎ 1539)

[4] 교육시설 개선사업 지원 (추진중)

◈ 대　　상 : 홍성중, 배양초
◈ 사 업 비 : 327백만원 (군 150, 교육청 177)
- 배양초(체육관 증축) : 69백만원 (군 21, 교육지원청 48)
- 홍성중(운동장 현대화) : 258백만원(군 129, 교육지원청 129)
◈ 주요내용 : 지역주민 복지증진을 위한 운동장 현대화 및 미세먼지로부터 학생들의 안전한 교육환경 조성

❍ 2022. 2. : 교육시설 개선사업 사업비 교부
❍ 2022. 10. : 배양초 체육관 증축 (공정률 90%)
❍ 2022. 10. : 홍성중 운동장 현대화 (공정률 80%)

향 후 계 획	◆ 2023. 2. : 교육시설 개선사업 정산 및 결과 보고
담 당 자	평생교육팀장 이은희(☎ 1870), 담당자 박정진(☎ 1539)

[5] 초중등교육 내실화를 위한 교육경비 지원 (추진중)

◈ 대　　상 : 유치원 및 초·중 32개교(홍성교육지원청 통해 지원)
◈ 사 업 비 : 596백만원 (도 6, 군 590)
◈ 주요내용
- 평생교육프로그램 지원 등 지역영재 육성 프로그램 지원(14개 사업)
- 농어촌 방과후학교 및 교육복지 우선지원(2개 사업)
- 진로체험 프로그램 운영지원

❍ 2022. 2. : 교육경비보조금 지원계획 알림 및 사업계획서 검토
❍ 2022. 3. : 교육경비 보조금 교부(17개 사업)
❍ 2022. 8. ~ 10. : 교육경비 보조금 중간 점검

향 후 계 획	◆ 2023. 2. : 교육경비 보조금 정산 및 결과보고
담 당 자	평생교육팀장 이은희(☎ 1870), 담당자 박정진(☎ 1539)

[6] 외국어 아카데미 프로그램 위탁 운영 (추진중)

◈ 대　　상 : 청운대학교, 혜전대학교
◈ 사 업 비 : 40백만원 (군 40)
◈ 주요내용 : 대학교 연계 외국어 교육 프로그램 제공

학교명	사업비	운영기간	운영대상	비고
청운대학교	20백만원	2학기 중 (매주 토요일)	초등학생	10주(주1회)
혜전대학교	20백만원	여름방학 중	중·고등학생	1주(7일)

❍ 2022. 6. : 청운대·혜전대 영어 캠프 사업비 교부

❍ 2022. 8. : 중고생 대상 영어캠프 사업 완료(혜전대)

❍ 2022. 9. ~ 12. : 초등학생 대상 영어캠프 사업 추진(청운대)

향 후 계 획	◆ 2022. 12. : 외국어 아카데미 프로그램 정산 및 결과보고
담 당 자	평생교육팀장 이은희(☎ 1870), 담당자 박정진(☎ 1539)

[7] 고등학교 교육프로그램 지원 (추진중)

◈ 대　　상 : 관내 고등학교 9개교
◈ 사 업 비 : 645백만원 (군 533, 학교 자부담 112)
◈ 주요내용
- 고등학교 심화학습 운영지원(홍성고 등 9개교)
- 원어민 영어 보조교사 운영지원(홍성고, 홍주고, 홍성여고, 서해삼육고)
- 홍성공업고 통학버스 지원

❍ 2022. 3. : 고등학교 교육경비 보조금 교부

❍ 2022. 8. ~ 12. : 고등학교 교육프로그램 중간 점검

향 후 계 획	◆ 2023. 2. : 고등학교 교육프로그램 정산 및 결과 보고
담 당 자	평생교육팀장 이은희(☎ 1870), 담당자 박정진(☎ 1539)

[8] 우수선수 육성 (추진중)

◈ 대　　상 : 초 · 중 · 고 11개교(초 · 중학교는 홍성교육지원청 통해 지원) ◈ 사 업 비 : 325백만원 (군 325) ◈ 주요내용 - 7개교 전국소년체육대회 및 각종 경기대회 참가 지원 - 초 · 중 운동부(태권도, 육상, 씨름, 소프트테니스, 양궁, 수영 등) 운영 지원 - 고등학교 운동부 4개교(태권도, 양궁, 소프트테니스, 야구) 운영 지원

❍ 2022. 2. : 사업계획 알림 및 사업계획서 검토

❍ 2022. 3. : 사업비 교부

향 후 계 획	◆ 2022. 12. : 보조사업 중간점검 ◆ 2023. 3. : 사업비 정산 및 결과 보고
담 당 자	체육진흥팀장 김현기(☎ 1809), 담당자 조성욱(☎ 1987)

[9] 홍성학생수영장 운영지원 (추진중)

◈ 대　　상 : 홍성교육지원청 ◈ 사 업 비 : 10백만원 (군 10) ◈ 주요내용 : 홍성학생수영장 운영비 지원

❍ 2022. 2. : 사업계획 알림 및 사업계획서 검토

❍ 2022. 3. : 사업비 교부

향 후 계 획	◆ 2022. 12. : 보조사업 중간점검 ◆ 2023. 3. : 사업비 정산 및 결과 보고
담 당 자	체육진흥팀장 김현기(☎ 1809), 담당자 조성욱(☎ 1987)

5 자유롭고 창의적인 건전한 청소년 육성 지원

[1] 청소년 건전육성 및 주도적 활동 강화 (추진중) 현안

◈ 대 상 : 청소년 및 지역주민
◈ 사 업 량 : 3개 사업
◈ 사 업 비 : 1,428백만원 (기 92, 도 1, 군 1,335)
◈ 주요내용 : 건전한 청소년 육성을 위한 다양한 주도적 참여 활동 프로그램 운영 지원

○ 추진실적

사업명	사업비 (백만원)	시기	추진실적	비고
3개 사업	1,428			
청소년복지재단 운영	1,241	연중	- 4개시설/1,830건/710백만원 · 사무국, 청소년수련관, 광천문화의집, 청소년상담복지센터 시설운영 등	
방과후아카데미 운영	180	연중	- 7개프로그램/608회/17,680명 (2개반, 중학생40명) · 교과학습 90회/3,200명 · 전문체험활동 129회/5,160명 · PBL 역사의 재구성 15회/600명 · 나를 사랑한 시간 14회/560명 · 청소년 면담 160회/160명 · 자기개발활동 90회/3,600명 · 급식지원 110회/4,400명	
지역 청소년 참여기구 운영	7	연중	- 참여위원회 1개소/3회/40명 (청소년상담복지센터) - 운영위원회 2개소/30회/298명 (청소년수련관, 청소년문화의집)	

향 후 계 획	◆ 2022. 11. ~ 12. : 하반기 프로그램 운영 및 사업완료
담 당 자	청소년팀장 서용재(☎ 1869), 담당자 송병숙(☎ 1569), 이효안(☎ 1570)

[2] 청소년을 위한 문화·예술 활동 지원 (추진중)

◈ 대　　상 : 청소년 및 지역주민
◈ 사 업 량 : 5개 사업
◈ 사 업 비 : 375백만원 (국 3, 도 10, 군 362)
◈ 주요내용 : 지역 청소년을 위한 다양한 문화, 예술활동 프로그램 및 동아리 활동 지원

○ 추진실적

사업명	사업비 (백만원)	시기	추진실적	비고
5개 사업	375			
청소년 수련관 운영	206	연중	- 20개프로그램/470회/6,523명 · 교육문화 프로그램 14개/174회/1,235명 · 자치기구 활동 29회/504명 · 중점프로그램 20회/485명 · 진로직업체험지원센터 25회/1,752명 · 청소년카페운영 154회/2,220명 · 청소년자원봉사 62회/273명 · 홍성군청소년신문 6회/54명	
광천 청소년 문화의집 운영	10	연중	- 14개프로그램 92회/2,204명 · 교육문화프로그램 11개/67회/500명 · 청소년운영위원회 7회/76명 · 지역연계 청소년자치활동 12회/1,248명 · 청소년의 날 행사 및 활동지원 6회/380명	
소년소녀 합창단 운영	23	연중	- 단원 27명/61회/1,659명 · 정기 수업 59회/1,159명 · 정기 연주회 및 공연 2회/500명	
"새나" 꿈의 오케스트라 운영	104	연중	- 단원 40명/54회/2,440명 · 정기수업 52회/2,028명 · 지역사회 관계회복 프로젝트공연2회/412명	
청소년어울림마당 및 동아리 운영	32	연중	- 프로그램 운영 36회/1,589명 · 청소년어울림마당 4회/1,100명 · 동아리 활동 10개동아리/31회/289명 · 동아리 연합 콘서트 1회/200명	

향 후 계 획	◆ 2022. 11. ~ 12. : 하반기 프로그램 운영 및 사업완료
담 당 자	청소년팀장 서용재(☎ 1869), 담당자 송병숙(☎ 1569), 이효안(☎ 1570)

[3] 위기청소년의 건전한 성장 및 상담 지원 (추진중)

◈ 대　　상 : 청소년 및 지역주민
◈ 사 업 량 : 7개 사업
◈ 사 업 비 : 1,059백만원 (국 419, 도 55, 군 585)
◈ 주요내용 : 건전한 청소년 육성을 위한 다양한 주도적 참여 활동 프로그램 운영 지원

○ 추진실적

사업명	사업비 (백만원)	시기	추진실적	비고
7개 사업	1,059			
청소년 안전망 구축 운영	98	연중	- 4개프로그램/2,691건/3,686명 · 실무위원회 및 1388청소년지원단 회의 4건/46명 · 지원단 프로그램 및 사례실적 3건/407명 · 개별지원 실적 : 개인상담897건/전화상담102건/심리검사 98건/지원서비스 1,577건/집단상담 교육 10건/559명	
학교 밖 청소년 지원센터 운영	99	연중	- 9개프로그램/77회/1,045명 · 배드민턴배우기 프로그램 13회/220명 · 기타배우기 프로그램 15회/150명 · 스마트교실 및 검정고시 지원 20회/45명 · 급식지원,건강검진 및 세상소통카드지원 20회/590명 · 꿈드림투어 1회/8명 · 직업역량강화 프로그램 8회/32명	
청소년쉼터 운영	770	연중	- 2개소/206개 프로그램/457회/3,460명 · 이용 실인원 390명(현원 10명)	
아동청소년 마음행복 지원	14	연중	- 3개소/4개프로그램/14회/28명 · 상담복지센터 : 2개프로그램/12회/25명 · 청소년쉼터(2개소) : 2개프로그램/2회/3명	
청소년선도·보호 활동 지원	12	연중	- 홍주청소년선도회 4,000천원 지원 · 청소년유해환경 점검단속 활동 87명	
청소년 특별지원	21	연중	- 청소년 특별지원 15명/11,700천원 지원	
여성청소년 위생용품 지원	45	연중	- 저소득층 여성청소년 바우처카드 지원 273명/16,710천원 - 위생용품 무료 자판기 운영(3개소) · 청소년수련관, 문화의집, 홍성여자단기청소년쉼터	

향 후 계 획	◆ 2022. 11. ~ 12. : 하반기 프로그램 운영 및 사업완료
담 당 자	청소년팀장 서용재(☎ 1869), 담당자 송병숙(☎ 1569), 이효안(☎ 1570)

[4] 지속가능경영을 위한 청소년복지재단 종합경영진단 (완료)

◈ 대　　상 : 홍성군청소년복지재단
◈ 사 업 비 : 22백만원 (군 22)
◈ 주요내용 : 재단 경영상태 진단과 개선진단 용역

❍ 2022. 2. 14. : 경영진단 용역 계약
❍ 2022. 2. 22. : 경영진단 용역 착수보고회
❍ 2022. 4. 8. : 경영진단 연구용역 결과 보고회
❍ 2022. 4. 15. : 경영진단 연구용역 완료
❍ 2022. 5. 09. : 조직개편 및 인사발령

담 당 자 청소년팀장 서용재(☎ 1869), 담당자 송병숙(☎ 1569)

[5] 청소년 주말방과후아카데미 운영 (완료)

◈ 대　　상 : 30명(초1 ~ 중3)
◈ 사 업 비 : 44백만원 (국 22, 군 22)
◈ 주요내용 : 주말 전문체험활동, 자기개발활동, 특별프로그램 운영 등

❍ 2022. 2. 15. : 홍성지역 6개기관과 MOU체결
- 홍성군지속가능발전협의회, 홍성중학교, 참소망교회, 광천감리교회 홍성제일감리교회, 큰사랑교회

❍ 2022. 2. ~ 6. : 주말방과후아카데미 실무자 간담회 4회실시
❍ 2022. 3. : 10개 기관 240명/홍성이야기 외 7개 체험학습 실시
❍ 2022. 4. : 30개 기관 780명/환경정화활동 외 40개 체험학습 실시
❍ 2022. 5. : 16개 기관 300명/대전국립과학관 견학 외 9개 체험학습 실시
❍ 2022. 6. : 13개 기관 390명/문당쌀이야기 쿠키만들기 외 12개 체험활동 실시
❍ 2022. 7. : 18개 기관 540명/국립생태공원 체험 외 17개 체험활동 실시
❍ 2022. 8. : 3개 기관 90명/레크리에시션 외 2개 체험활동 실시
❍ 2022. 8. 13. : 풍덩페스티벌 6개 기관 참여 발표회 및 책자 발간

담 당 자 청소년팀장 서용재(☎ 1869), 담당자 송병숙(☎ 1569)

[6] 청소년상담복지센터 청소년 전용 문화공간(카페)조성 (완료)

◈ 대　　상 : 청소년상담복지센터
◈ 사 업 량 : 75㎡(홍북읍 홍학로 50 가족센터 4층)
◈ 사 업 비 : 50백만원 (도 15, 군 35)
◈ 주요내용 : 청소년상담복지센터 이전(가족센터 내)과 관련 청소년 전용공간(카페) 내부인테리어 및 기자재 구입

❍ 2022. 5. ~ 6. : 성립전예산 편성 및 사업비 교부
❍ 2022. 7. ~ 9. : 카페 내부인테리어 착공 및 완료
❍ 2022. 10. : 카페 가구 및 기자재 물품 구입 완료

담 당 자 청소년팀장 서용재(☎ 1869), 담당자 송병숙(☎ 1569)

6 군민과 함께하는 지역도서관 활성화

[1] 광천공공도서관 활성화 운영 (추진중)

◈ 대　　상 : 홍성군민
◈ 사 업 비 : 43백만원 (군 43)
◈ 주요내용
- 공공·작은도서관 자료관리시스템·통합DB서버 관리
- 광천공공도서관 도서 제적·폐기
- 도서DB정보 및 도서 청구기호 정비작업
- 상호대차서비스 운영(책두레, 책이음, 책바다)

❍ 2022. 1. ~ 10. : 광천공공도서관 도서대출권수(16,059권)
❍ 2022. 1. ~ 10. : 도서관 자료관리시스템 및 통합DB서버 관리
❍ 2022. 1. ~ 10. : 도서DB정보 및 도서청구기호 정비(36,044권)
❍ 2022. 1. ~ 10. : 상호대차서비스 운영(565권)
❍ 2022. 6. ~ 8. : 불용도서 제적 및 폐기(5,616권)

향 후 계 획	◆ 2022. 11. ~ 12. : 광천공공도서관 운영
담 당 자	도서관팀장 이태희(☎ 9275), 담당자 이지영(☎ 9255), 윤영민(☎ 9276)

[2] 광천공공도서관 도서구입 (추진중)

◈ 사 업 량 : 3,000권
◈ 사 업 비 : 45백만원 (군 45)
◈ 주요내용 : 주민희망도서 및 신간도서 구입으로 양질의 도서 제공

❍ 2022. 1. : 도서구입 계획 수립
❍ 2022. 1. ~ 10. : 광천공공도서관 도서 구입(4회, 2,043권)
※ 광천공공도서관 소장 도서 : 109,565권(2022. 10. 1. 기준)

향 후 계 획	◆ 2022. 11. ~ 12. : 도서 구입(2회)
담 당 자	**도서관팀장 이태희(☎ 9275), 담당자 이지영(☎ 9255)**

[3] 광천공공도서관 문화강좌 운영 (추진중)

◈ 대 상 : 홍성군민
◈ 사 업 비 : 26백만원 (군 26)
◈ 주요내용
- 상시문화강좌, 방학독서교실 및 독서동아리 운영
- 도서관주간, 독서의 달 독서문화행사 운영

❍ 2022. 1. ~ 2. : 겨울방학독서교실 운영(70명 수료)
❍ 2022. 1. ~ 10. : 독서동아리 운영(5개 동아리, 96명 참여, 비대면)
❍ 2022. 3. ~ 5. : 상반기 문화강좌 운영(4개 강좌, 121명 참여)
❍ 2022. 4. : 도서관주간행사 운영(8개 프로그램, 300명 참여)
❍ 2022. 5. ~ 9. : 도서관과 함께 책 읽기 사업 운영(16회, 156명)
❍ 2022. 7. ~ 8. : 여름방학독서교실 및 특강 운영(86명 참여, 70명 수료)
❍ 2022. 9. : 독서의 달 행사 운영(8개 프로그램, 439명 참여)
- 작가와의 만남, 원데이 클래스, 북리마켓 등

향 후 계 획	◆ 2022. 11. ~ 12. : 하반기 문화강좌운영 및 연말행사 운영 ◆ 2022. 12. ~ 2023. 2. : 겨울방학독서교실 운영
담 당 자	**도서관팀장 이태희(☎ 9275), 담당자 최수현(☎ 9257), 윤영민(☎ 9276)**

[4] 광천공공도서관 개관시간 연장 (추진중)

◈ 대　　상 : 홍성군민
◈ 사 업 비 : 28.8백만원 (국 13.6, 군 15.2)
◈ 주요내용 : 광천공공도서관 자료실 개관시간 연장

❍ 2022. 1. ~ 10. : 광천공공도서관 평일 자료실 개관시간 연장 운영
- 자료실 운영시간 : (기존)09:00~18:00 → (변경)09:00~21:00
- 야간시간 운영현황 : 2,176명 이용, 2,122권 대출

향 후 계 획	◆ 2022. 11. ~ 12. : 평일 자료실 개관시간 연장 운영
담 당 자	도서관팀장 이태희(☎ 9275), 담당자 이지영(☎ 9255)

[5] 아동복지시설 책꾸러미 대출 (추진중)

◈ 대　　상 : 아동복지시설
◈ 주요내용 : 관내 아동복지시설(4개소) 책꾸러미 방문 대출

❍ 2022. 1. ~ 10. : 아동복지시설 책꾸러미 방문 대출(4개소, 1,039권)

향 후 계 획	◆ 2022. 11. ~ 12. : 사업 지속 추진
담 당 자	도서관팀장 이태희(☎ 9275), 담당자 윤영민(☎ 9276)

[6] 공립작은도서관 운영 지원 (추진중)

◈ 대　　상 : 공립작은도서관
◈ 사 업 비 : 162백만원 (군 162)
◈ 주요내용 : 공립작은도서관 운영 지원

❍ 2022. 1. ~ 10. : 글마루작은도서관 운영지원 보조금 교부(44백만원)
❍ 2022. 1. ~ 10. : 작은도서관 도서구입(2개소, 466권)
❍ 2022. 2. ~ 10. : 한울작은도서관 북딜리버리 운영(80명, 608권)
❍ 2022. 3. : 한울작은도서관 작가와의 만남 운영(14명)
❍ 2022. 9. : 작은도서관 독서의 달 행사 운영(2개 프로그램, 314명)

향 후 계 획	◆ 2022. 11. ~ 12. : 사업 지속 추진
담 당 자	도서관팀장 이태희(☎ 9275), 담당자 최수현(☎ 9257)

[7] 사립작은도서관 운영 지원 (추진중)

◈ 대　　상 : 사립작은도서관
◈ 사 업 비 : 40백만원 (도 6.4, 군 33.6)
◈ 주요내용 : 사립작은도서관 활동비 지원 및 보조금 지원

❍ 2022. 1. ~ 10. : 작은도서관 활동비 지원(13개소)
- 작은도서관 문화강좌 및 프로그램 운영 지원(13회, 50명)
- 작은도서관 운영자 대상 프로그램(12명), 선진지 견학(20명)

❍ 2022. 2. ~ 10. : 작은도서관 순회사서 지원(2개소, 1명)

❍ 2022. 4. ~ 6. : 작은도서관 도서구입 지원 보조금 지급(11개소, 12백만원)

❍ 2022. 4. ~ 10. : 작은도서관 자료구입 및 프로그램 보조금 지급 (7개소, 21백만원)

향 후 계 획	◆ 2022. 11. ~ 12. : 작은도서관 활동비 지원
담 당 자	도서관팀장 이태희(☎ 9275), 담당자 윤영민(☎ 9276)

7 지역 체육 발전을 위한 체육단체 지원

[1] 체육회·장애인체육회 운영 지원 (추진중)

◈ 대　　상 : 체육회, 장애인체육회 운영지원
◈ 사 업 비 : 1,572백만원
- 체육회 : 7개 / 831백만원 (기금 148, 도 72, 군 611)
- 장애인체육회 : 6개 / 741백만원 (기금 146, 도 63, 군 532)
◈ 주요내용 : 인건비, 운영비, 프로그램사업 지원 등

❍ 지원 내역

(단위: 천원)

단체명	사 업 명	사업비	시 기	참가인원	비고
총 계(13개)		1,572,460			
홍성군 체육회	소 계(7개)	831,058			
	체육회 사무국 운영	380,000	연중		
	체육인의 밤 행사	12,000	12월 중	400	
	일반생활체육지도자 배치(6명)	178,782	연중		
	어르신생활체육지도자 배치(4명)	119,188	연중		
	유소년 스포츠교실 운영	30,000	3~12월	1,000	
	생활체육프로그램운영	33,334	3~12월	900	
	생활체육지도자 처우개선비(10명)	77,754	연중		
홍성군 장애인 체육회	소 계(6개)	741,402			
	장애인체육회 운영	350,000	연중		
	종목별 분과위원회 운영	11,200	연중		
	장애인생활체육지도자 배치(10명)	296,412	연중		
	장애인체육지도자 처우개선비(10명)	65,790	연중		
	장애인체육인의 밤 개최	10,000	12월	300	
	장애인 생활체육교실 운영	8,000	연중		

향 후 계 획	◆ 2022. 11. ~ 12. : 보조사업 점검 및 정산 검사 추진
담 당 자	체육진흥팀장 김현기(☎ 1809), 담당자 김기광(☎ 1988), 류홍주(☎ 1636)

[2] 종목별 체육활동 지원 (추진중)

◈ 대　　상 : 체육회, 장애인체육회 및 종목별 회원종목단체
◈ 사 업 비 : 1,089.4백만원
- 체육회 : 7개 / 659.5백만원 (군 659.5)
- 장애인체육회 : 6개 / 256.5백만원 (군 256.5)
- 회원종목단체 : 9개 / 173.4백만원 (도 30, 군 143.4)

◈ 주요내용 : 체육대회 개최 및 참가 비용 지원

❍ 지원 내역

(단위: 천원)

단체명	사 업 명	사업비	시 기	참가인원	비고
총 계(22개)		1,089,400			
홍성군 체육회	소 계(7개)	659,500			
	회원종목단체 각종대회 참가	35,000	연중		
	회원종목단체 협회장기 대회 개최	36,000	연중		
	군수배(기) 대회 개최	97,500	5월	2,000	완료
	도민체전 대회참가 및 선수강화 훈련지원	440,000	연중		완료
	도민체전 참가선수단 훈련용품 및 육성 지원	10,000	연중		완료
	전국소년체전 및 전국체전 참가	11,000	5, 10월	140	완료
	충남 어르신 생활체육대회 참가	30,000	6월	230	완료
홍성군 장애인 체육회	소 계(6개)	256,500			
	종목별 분과위원회 대회 참가	3,000	연중		
	종목별 생활체육대회 참가	5,000	연중		
	전략종목 경기력 향상 훈련비 지원	40,000	연중		
	충남장애인체육대회참가	180,000	9월	500	완료
	2022년 장애인 체육대회 참가 (5개대회)	21,000	9월	100	
	2022년 장애인 체육대회 개최 (2개대회)	7,500	6월	100	완료
회원 종목 단체	소 계(9개)	173,400			
	3.1절 기념 마라톤대회	8,400	3월	300	완료
	OB축구대회 개최	5,000	7월	350	완료
	직장인 축구리그 개최	10,000	7월~9월	300	완료
	충청남도 축구협회장배 축구대회	50,000	3월	1,500	완료
	홍성군 클럽리그 개최	20,000	4월~9월	600	완료
	충남 초등학교 축구리그 지원	10,000	4월~10월	300	완료
	축구협회장배 유소년 클럽 축구대회 지원	10,000	4월~6월	100	완료
	홍성군 한마음 한궁대회	30,000	10월	500	완료
	홍성군태권도협회장기 태권도 대회	30,000	11월	300	

향 후 계 획	◆ 2022. 11. ~ 12. : 보조사업 점검 및 정산 검사 추진
담 당 자	체육진흥팀장 김현기(☎ 1809), 담당자 김기광(☎ 1988), 류홍주(☎ 1636)

[3] 홍성군 장애인 스포츠센터 활성화 (추진중)

◈ 대　　상 : 홍성군장애인체육회
◈ 사 업 비 : 320백만원 (군 320)
◈ 주요내용 : 장애인스포츠센터 위탁운영에 필요한 인건비 및 프로그램 운영, 시설 관리비 지원

❍ 추진 내역 및 실적
- 장애인 스포츠 강좌 이용권 프로그램 운영
- 장애인체육회 체육 프로그램 진행(18개 종목)

향 후 계 획	◆ 2022. 11. ~ 12. : 보조사업 점검 및 정산 검사 추진
담 당 자	체육진흥팀장 김현기(☎ 1809), 류홍주(☎ 1636)

8 군민이 자랑스러워하는 직장운동경기부 운영

[1] 홍성군청 양궁팀 운영 (추진중)

◈ 대　　상 : 홍성군청 양궁팀(감독1, 선수4)
◈ 사 업 량 : 전국대회 8회 이상 참가
◈ 사 업 비 : 841백만원 (도 132, 군 709)
◈ 주요내용 : 홍성군청 양궁팀 전력강화를 위한 인건비, 용품비, 대회출전비, 입상포상금, 합숙소 이전 등

❍ 2022. 1. : 양궁팀 신임 감독 및 선수 임용
❍ 2022. 4. : 양궁선수단 합숙소 교체비용 추경 확보(군비 400백만원)
❍ 2022. 7. : 양궁선수단 합숙소 매입 (신동아아파트)
❍ 2022. 10.: 양궁선수단 합숙소 리모델링 공사

향 후 계 획	◆ 2022. 11. : 합숙소 이전 ◆ 2022. 12. : 전력강화를 위한 국가대표 양궁선수 영입
담 당 자	체육진흥팀장 김현기(☎ 1809), 담당자 조성욱(☎ 1987)

[2] 장애인직장운동경기부 육성 및 선수관리 (추진중)

◈ 대　　상 : 홍성군장애인체육회
◈ 사 업 비 : 425백만원 (도 120, 군 305)
◈ 주요내용 : 장애인직장운동경기부(휠체어 펜싱, 역도, 탁구) 인건비, 용품비, 대회 출전비 등

❍ 2022. 연중 : 제4회 항저우 아시안 패러게임 출전을 위한 집중훈련
❍ 2022. 4. : 휠체어펜싱팀 브라질월드컵 대회 참가 메달 3개 획득
❍ 2022. 5. : 휠체어펜싱팀 태국월드컵 대회 참가 메달 3개 획득
❍ 2022. 10.: 휠체어펜싱팀 이탈리아월드컵 대회 참가 메달 1개 획득

향 후 계 획	◆ 2022. 11. ~ 12. : 보조사업 점검 및 정산 검사 추진
담 당 자	체육진흥팀장 김현기(☎ 1809), 류홍주(☎ 1636)

[3] 스포츠 인권보호 상담 서비스 운영 (추진중)

◈ 대　　상 : 홍성통합상담지원센터
◈ 사 업 량 : 온오프라인 상담창구 상설 운영
◈ 사 업 비 : 6백만원 (군 6)
◈ 주요내용 : 전화상담 운영 및 오프라인 상담 서비스 운영, 직장운동경기부 대상 스포츠인권 모니터링 실시

❍ 2022. 4. : 인권고충상담사 위촉 완료 및 온오프라인 상담창구 개설
❍ 2022. 8. : 스포츠인권 모니터링(1차) (11명)

향 후 계 획	◆ 2022. 11. : 스포츠인권 모니터링(2차) ◆ 직장운동경기부 사업 수립 시 조사 결과 활용
담 당 자	체육진흥팀장 김현기(☎ 1809), 류홍주(☎ 1636)

9 군민 건강증진을 위한 생활체육 육성

[1] 군민 행복걷기 운동「걷쥬」챌린지 및 걷기대회 개최 (추진중)

◈ 추진기간 : 2022. 연중
◈ 사 업 비 : 108백만원 (도 36, 군 72)
◈ 주요내용 : 걷기 어플 「걷쥬」 챌린지, 플로깅 캠페인 추진 및 걷기대회 개최

○ 지원현황

대 회 명	사 업 비	시 기	참가인원	비고
총 계(3개)	108,000			
걷쥬 챌린지 및 플로깅 캠페인	48,000	연중		30만보/5천원
홍성군민 포스트 코로나 걷기대회	30,000	5월	1,000	완료
용봉산 둘레산길 달빛별빛 걷기대회	30,000	10월	500	완료

○ 추진실적
- 2022. 연중 : 「걷쥬」앱 가입 홍보 및 캠페인 추진
- 2022. 1. ~ 2. : 「걷쥬」 가입 확산 추진계획 수립 및 읍면, 기관·단체 홍보
- 2022. 4. : 걷쥬와 함께하는 홍양저수지 플로깅 추진
- 2022. 8. : 「홍성군 걷기 활성화 지원에 관한 조례」 제정

향 후 계 획	◆ 2022. 연중 : 「걷쥬」앱 가입 홍보 및 캠페인 추진 ◆ 2022. 11. ~ 12. : 보조사업 점검 및 정산 검사 추진
담 당 자	체육진흥팀장 김현기(☎ 1809), 김기광(☎ 1988)

[2] 읍·면민 체육대회 개최 (완료)

◈ 대 상 : 11개 읍·면 체육회
◈ 사 업 량 : 읍·면 체육대회 개최 ※ 군민체육대회와 격년 개최
◈ 사 업 비 : 500백만원 (군 500)
- 홍성읍 70,000천원 광천읍 50,000천원 홍북읍 60,000천원
- 8개 면 각 40,000천원

◈ 주요내용 : 읍·면민 체육대회 홍보비, 급식비 등 지원

○ 2022. 6. ~ 10. : 11개 읍·면 체육대회 개최 완료

향 후 계 획	◆ 2022. 11. ~ 12. : 보조금 정산 검사 추진
담 당 자	체육진흥팀장 김현기(☎ 1809), 김기광(☎ 1988)

[3] 스포츠강좌이용권 지원 (추진중)

◈ 대　　상 : 저소득층 유·청소년(만5세~18세) ◈ 사 업 비 : 186백만원 (기 130, 도 17, 군 39) ◈ 주요내용 : 1인당 월 9.5만원 내 스포츠강좌 수강료 지원

❍ 2022. 1. : 사업 대상자 신청 접수 및 선정(150명)

❍ 2022. 4. ~ 11. : 스포츠강좌 이용권 추가신청서 접수 및 선정(21명)

향 후 계 획	◆ 2022. 11. ~ 12. : 추가신청서 접수 및 이용권 사용 독려
담 당 자	체육진흥팀장 김현기(☎ 1809), 담당자 조성욱(☎ 1987)

[4] 장애인 스포츠강좌이용권 지원 (추진중)

◈ 대　　상 : 관내 장애인(만 19 ~ 64세) ◈ 사 업 비 : 16백만원 (기 11, 도 2, 군 3) ◈ 주요내용 : 관내 장애인 대상 월 8.5만원 지급, 관내 체육시설과 연계하여 스포츠 참여기회 제공

❍ 2022. 1. : 사업 대상자 신청 접수 및 선정(21명)

❍ 2022. 2. ~ 10. : 스포츠강좌 이용권 추가신청서 접수 및 선정(18명)

향 후 계 획	◆ 2022. 11. ~ 12. : 추가신청서 접수 및 이용권 사용 독려 및 단기 스포츠체험* 강좌 추진 *(단기 스포츠체험 강좌) 가맹체육시설 부족 지역 거주 장애인 대상 관외 스포츠 체험 기회 제공
담 당 자	체육진흥팀장 김현기(☎ 1809), 류홍주(☎ 1636)

10 체육과 지역의 동반성장을 위한 광역·전국 체육행사 개최

[1] 광역·전국 체육행사 개최 (추진중)

◈ 대　　상 : 홍성군체육회 및 각종 회원종목단체
◈ 장　　소 : 홍주종합경기장 외 각 종목별 경기장
◈ 사 업 비 : 429백만원 (도 10, 군 419)
◈ 주요내용 : 14개 전국단위 체육행사 개최 지원

○ 대회 현황

(단위: 천원)

대　회　명	사 업 비	시 기	참가인원	비고
총　계(14개)	429,000			
홍성 사랑 전국 패러글라이딩대회	10,000	12월	200	
내포사랑 한마음 볼링대회	9,000	11월	1,500	
백야 김좌진장군 게이트볼대회	30,000	11월	500	
홍성 용봉산 전국등산대회	15,000	11월	500	
백야 김좌진장군 전승기념 전국 탁구대회	20,000	6월	1,000	완료
오서산 억새풀 등산대회	15,000	10월	300	완료
홍성 명품한우배 전국 테니스대회	25,000	11월	300	
백야김좌진장군배 전국 배드민턴대회	30,000	11월	300	
최영장군 탄신기념 전국 남녀 궁도대회	45,000	9월	400	완료
백야 김좌진장군배 홍성 전국 철인 3종 경기 대회	50,000	6월	1,000	대회 취소
이봉주 보스턴 제패기념 제19회 홍성마라톤대회	140,000	9월	1,500	완료
광천토굴 새우젓 축제 기념 전국 씨름대회	10,000	12월	500	
광천토굴 새우젓 광천김축제 기념 그라운드 골프대회	10,000	10월	400	완료
전국휠체어펜싱선수권대회 개최	20,000	11월	150	

향 후 계 획	◆ 2022. 11. ~ 12. : 보조사업 점검 및 정산 검사 추진
담 당 자	체육진흥팀장 김현기(☎ 1809), 담당자 김기광(☎ 1988), 류홍주(☎ 1636)

11 안전하고 쾌적한 체육시설 인프라 구축

[1] 야외운동기구 설치 및 유지보수 (추진중)

◈ 대　　상 : 11개 읍·면
◈ 사 업 비 : 115백만원 (군 115)
◈ 사 업 량 : 신규설치 4개소, 유지보수 315개소
- 광성1리, 신진 2리 2개소 * 11백만원 = 22백만원
- 광천 전통시장 내 1개소 * 13백만원 = 13백만원
- 홍주중학교 희망공원 내(1개소)*50백만원 = 50백만원(주민참여예산)
- 마을운동기구 유지관리비 : 30백만원
◈ 주요내용 : 야외 운동기구 신규 설치 및 유지보수

❍ 2022. 3. : 야외운동기구 설치사업 예산 재배정 완료(광천, 장곡)
❍ 2022. 5. : 홍주중학교 야외운동기구 설치사업 공사 완료
❍ 2022. 10. : 야외운동기구 설치사업 예산 재배정 완료(광천)
❍ 2022. 연중 : 야외운동기구 상시 유지보수

향 후 계 획	◆ 2022. 11. ~ : 야외운동기구 상시 유지보수
담 당 자	체육진흥팀장 김현기(☎ 1809), 담당자 김기광(☎ 1988)

[2] 게이트볼장 및 노후체육시설 기능보강(추진중)

◈ 대　　상 : 홍성읍 홍덕서로 78 외 7개소
◈ 사 업 비 : 406백만원 (도 62.5, 군 343.5)
◈ 주요내용 : 게이트볼장(5개소) 건물보수 등 기능보강 1식
장애인스포츠센터 방수 1식, 파크골프장 기능보강 1식

❍ 추진 내역 및 실적
- 2022. 1. : 실시설계 실시
- 2022. 3. ~ 9. : 공사착공 및 준공(서부게이트볼장 지붕개량 등)
- 2022. 10. : 갈산게이트볼장 인조잔디 교체 등 실시설계 완료 및 착공(2회추경)

향 후 계 획	◆ 2022. 11. : 공사준공
담 당 자	체육시설팀장 최해영(☎ 1868), 담당자 신대일(☎ 1991)

[3] 결성야구장 조성 (추진중)

◈ 위　　치 : 결성면 읍내리 29번지 舊)결성중학교 ◈ 사업기간 : 2022. 1. ~ 12. ◈ 총사업비 : 2,200백만원 (국 540, 군 1,660) ◈ 사업내용 : 야구장 조성 1면, LED스포츠 조명, 기록실 및 더그아웃, 안전매트 및 펜스, 인조잔디 및 옹벽설치

❍ 추진 내역 및 실적

- 2022. 1. : 결성중학교 인조잔디 철거 및 남장야구장 재설치 완료
- 2022. 2. : 야구장 선진시설 견학
- 2022. 4. : 결성면 주민설명회 및 야구인협회 협의
- 2022. 6. : 충남도 계약심사 완료
- 2022. 7. : 공사 발주 및 착공

향 후 계 획	◆ 2022. 11. : 인조잔디 및 스포츠조명 설치 ◆ 2022. 12. : 야구장 준공
담 당 자	체육시설팀장 최해영(☎ 1868), 담당자 김선경(☎ 1990)

[4] 홍주종합경기장 외벽 보강 및 도색공사 (추진중)

◈ 위　　치 : 홍성읍 홍덕서로 78 일원 ◈ 사업기간 : 2022. 1. ~ 12. ◈ 사 업 비 : 479백만원 (기 239.5, 군 239.5) ◈ 주요내용 : 홍주종합경기장 외부벽체 보강 및 도색

❍ 추진 내역 및 실적

- 2022. 4. : 설계완료
- 2022. 5. : 군 일상감사 및 충남도 계약심사 완료
- 2022. 6. : 공사 발주 및 착공

향 후 계 획	◆ 2022. 11. : 공사 완공
담 당 자	체육시설팀장 최해영(☎ 1868), 담당자 김선경(☎ 1990)

V 부서별 주요통계

(2022. 10. 기준)

○ 평생학습센터 현황

구 분	위 치	강 의 실	좌 석 수	수용인원
홍성군평생학습센터	홍성폴리텍대학 내	4개(347.96㎡)	132개	166명
신도시평생학습센터	홍북읍 주민복합지원센터 2,3층	5개(398.53㎡)	114개	174명

○ 청소년시설 현황

시설명		소재지	대표자	개관일	종사자
청소년복지재단	청소년수련관 (사무국)	홍성읍 문화로 33번길 33	관 장 피기용	2002. 1. 26.	11 (4)
	광천청소년 문화의집	광천읍 홍남로 744번길 14	센터장 이윤정	2016.12.15.	3
	청소년상담 복지센터	광천읍 홍남로 744번길 14	센터장 조현정	1994.10.16.	7
홍성남자단기청소년쉼터		홍성읍 의사로 36번길 49	소 장 이철이	2013. 4.15.	6
홍성여자단기청소년쉼터		홍성읍 의사로 36번길 49	소 장 이철이	2013. 4.15.	6

○ 광천공공도서관 및 공립작은도서관 현황

도서관명	소 재 지	개관일	연면적(㎡)	장서수(권)
광천공공도서관	광천읍 광천로 342 (광천읍복합청사)	1997. 3.	1,386	109,565
글마루 작은도서관	홍성읍 문화로 33번길 33 (홍성군청소년수련관)	2010. 1.	208	13,501
한울작은도서관	홍북읍 홍예로 213 (아동통합지원센터)	2018. 12.	135	10,247

○ 광천공공도서관 및 공립작은도서관 이용현황

도서관명	2020년		2021년		2022년	
	대출권수	이용자수	대출권수	이용자수	대출권수	이용자수
광천공공도서관	21,215	13,623	24,967	7,394	16,059	6,361
글마루작은도서관	2,992	239	5,730	2,851	3,219	1,689
한울작은도서관	6,603	364	14,227	6,739	10,546	4,347

부서별 주요통계

(2022. 10. 기준)

○ 읍·면별 마을운동기구 설치현황

(단위: 대)

구 분	총계	2013 이전 (또는 미상)	2014	2015	2016	2017	2018	2019	2020	2022
총 계	1,307	227	31	85	302	299	199	65	87	12
홍성읍	319	136	4	10	74	34	10	11	40	-
광천읍	160	21	5	11	13	42	41	8	11	8
홍북읍	68	-	-	-	23	9	28	4	4	-
금마면	70	3	9	3	24	11	8	4	8	-
홍동면	142	3	4	4	53	46	18	10	4	-
장곡면	107	4	-	3	17	43	28	4	4	4
은하면	82	28	--	7	-	30	17	-	-	-
결성면	109	-	5	18	43	23	12	4	4	-
서부면	85	20	4	7	4	34	8	4	4	-
갈산면	95	7	-	11	26	20	19	8	4	-
구항면	70	5	-	11	25	7	10	8	4	-

○ 공공체육시설 현황

시설명	위치	면적(㎡)
홍주종합경기장	홍성읍 홍덕서로 78	12,711
홍주종합경기장 보조경기장	홍성읍 홍덕서로 78	7,357
홍주종합경기장 족구장	홍성읍 홍덕서로 78	6,400
홍주종합경기장 풋살장	홍성읍 홍덕서로 78	6,400
홍주종합경기장 테니스장	홍성읍 홍덕서로 78	6,250
국궁장(홍무정)	홍성읍 홍덕서로 78	1,412
홍주문화체육센터	홍성읍 홍덕서로 78	11,850
장애인스포츠센터	홍성읍 홍덕서로 78	16,440
우슈훈련장 및 탁구장	홍성읍 홍덕서로 78	890
홍성군 파크골프장	홍성읍 내법리 12-2	15,000
내포다목적운동장	홍북읍 신경리 산54-141	12,687
근린공원11호체육시설	홍북읍 신경리 산54-14	14,228
홍성군내포야구장	홍북읍 신경리 1557	12,700
광천생활체육공원	광천읍 광천리 32-4	38,808
광천생활체육공원 테니스장	광천읍 광천리 32-4	7,876
광천생활체육공원 족구장	광천읍 광천리 32-4	699
광천생활체육공원 배구장	광천읍 광천리 32-4	608
국궁장(광무정)	광천읍 광천리 32-4	9,361
광천 그라운드골프장	광천읍 소암리 394-1	5,308

농 업 정 책 과

- 2022년 주요업무 결산
- 2023년 업무여건 및 주요 추진사항
- 2023년 주요업무계획
- 2022년 군정업무 추진실적
- 부서별 주요통계

Ⅰ 2022년 주요업무 결산

1 2022년 군정 주요성과

○ 공익적 가치 증진 및 농업인 삶의 질 향상을 위한 공익형 직불금 및 농어민수당, 바우처 지원 확대를 통한 복지 증진

- 기본형 공익직불금(11,010농가/23,800백만원), 농어민수당(10,154백만원), 여성농업인 행복바우처 및 청년농업인 바우처(1,492백만원) 지원

○ 영농자재 및 시설장비 지원으로 고품질 농산물 생산 및 농업 경쟁력 강화

○ 농촌 고령화 및 인력 부족 해소를 위한 농작업지원단 운영과 외국인 계절근로자 도입으로 농촌의 농번기 인력난 해소

- 농작업지원단(1,068백만원), 외국인 계절근로자(34명)

○ 홍성유기농업특구 활성화를 위한 유기농업 가을걷이 축제를 통하여 유기농업 가치확산 및 친환경농업의 인식개선(1,000명 참여)

- 친환경농산물 생산·소비 촉진 협약, 체험마당(벼베기 및 탈곡체험 등)

○ 정례 직거래장터 및 온라인 쇼핑몰 운영으로 생산자와 소비자가 상생하는 지역농산물 직거래 유통경로 기반구축

- 직거래장터(65회), 농특산물 온라인쇼핑몰(e홍성장터) 운영

○ 먹거리 거버넌스 운영

- 분과별 역량강화, 먹거리 시책발굴, 민·관 협력체계 구축
- 먹거리통합지원센터 조성으로 지역 먹거리 소비 활성화 및 먹거리 공급체계 확보

○ 농촌공동화 방지 및 낙후된 생활기반 개선을 통한 정주환경 개선

- 농촌협약(24,095백만원, 결성면·서부면·갈산면 일원)
- 취약지역생활여건 개조(4,011백만원, 장곡면·서부면 일원)

○ 기후 위기 대응 및 탄소중립 실천을 위한 결성 금곡 RE100 실증 지원으로 마을재생에너지 발전시설 확충

Ⅱ 2023년 업무여건 및 주요 추진사항

2023년 업무여건

○ 도시화·산업화에 따른 농업인구 고령화 심화 및 농촌 소멸 위기

○ 열악한 농촌 삶의 질 기반과 농업소득 부족은 농업기피를 초래하여 농업의 혁신성과 지속가능성을 위협

○ 농업인·도시민 모두 농산물 가격안정과 유통 혁신을 가장 중요한 농정과제로 인식

○ 코로나19 장기화에 따른 인력부족, 농작업 지연 등 지속 우려

○ 우크라이나 전쟁, 자연재해 등에 따른 안정적 먹거리 공급 대책 절실

○ 쌀값 하락 및 농자재 가격 상승에 따른 농민 부담 가중

2023년 주요 추진사항

○ 농업인 소득보전을 통한 농업인의 삶의 질 향상 및 복지증진

- 농어민수당, 기본형공익직불금, 여성농업인행복바우처 등 지원

○ 사회적 농업 확산을 통해 취약계층 자활과 고용을 유도하여 사회통합을 실현하고 농촌 공동체 활성화 도모

○ 홍성유기농업특구 위상 강화 및 친환경농업 경쟁력 제고

- 유기농업특구 축제 추진, 저탄소 농업 실천으로 농촌활력 확대

○ 민선8기 농업분야 공약사업의 조속한 추진을 통한 농업경쟁력 강화

- 농산물 산지유통센터 건립, 친환경농업 확대, 기초생활거점 조성사업 등

○ 4차 산업혁명에 발맞춰 첨단 농산물 가공 유통, 직거래 사업과 연계한 6차 산업을 집중 육성하여 일자리 및 고부가가치 창출

○ 쾌적하고 매력적인 농촌공간 조성

- 농촌협약 등을 통한 농촌의 정주환경 개선으로 주민들의 삶의 질 향상과 농촌경제 활력 제고

Ⅲ 2023년 주요업무계획

【1】 농어민수당 지원

현안 공약

❖ 농어업 활동이 창출하는 공익적 가치 보장 및 증진
❖ 지역화폐 지급으로 지역경제 활성화 기여

▣ 사업개요

○ 사업기간 : 2023. 3. ~ 12.

○ 사 업 비 : 10,364백만원 (도 4,146, 군 6,218)

○ 사 업 량 : 17,900명

○ 사업내용

- 신청 전년도부터 신청종료일까지 주민등록 및 경영체 등록을 유지하고 있는 자
- 가구당 1인 연 80만원 지원
- 지역화폐(홍성사랑상품권) 지급
- 충청남도 농어민수당에서 정하는 법령 위반자 지급 제외

▣ 추진계획

○ 2023. 3. : 사업 신청 및 접수

○ 2023. 5. : 사업신청자의 지급대상 요건 검증

○ 2023. 7. : 사업비 확보(도→군) 및 농어민수당 지급 개시

○ 2023. 9. ~ 12. : 지급현황 및 환수대상 확인 등 사후관리

▣ 기대효과

○ 농어업의 기본소득 보전 및 안정적 영농활동 보장

담 당 자 농정팀장 정수원(☎ 1822), 담당자 전수진(☎ 1382)

【2】 외국인 계절 근로자 도입

현안

❖ 농가 인구감소 및 코로나 19에 따른 농촌 인력수급 부족 해소

▣ 사업개요

○ 사업기간 : 2023. 1. ~ 12.

○ 신청대상 : **(추천자) 홍성군에 주소를 두고 실거주하는 국내체류결혼이민자***
(피추천자) 결혼이민자의 본국 거주 4촌이내 친척을 추천

* 한국 국민과 혼인한 사람으로 결혼이민 체류자격으로 한국에 거주하는 사람 또는 한국인과의 결혼을 사유로 한국국적을 취득한 사람을 포함

○ 신청조건

- 도입국가 : 베트남, 필리핀, 태국
- 고용농가 : 추천자 가족과 함께 영농 또는 추천자가 고용주 선정

○ 근로조건

- 체류기간 : 입국한 날로부터 5개월 이내(E-8비자)
- 임금조건 : 월2,010,580원 이상(209시간 기준, 2023년 최저임금)
- 근무시간 : 1주 최대 40시간 및 1일 최대 8시간

▣ 그동안 추진사항

○ 2022년 실적 : 홍성군 16농가, 베트남 외국인 노동자 34명

▣ 향후계획

○ 2022. 11. : 신청접수(이주민센터 또는 다문화가족지원센터)

○ 2023. 2. : 외국인 계절근로자 입국

담 당 자 농산팀장 임종찬(☎ 1823), 담당자 박서정(☎ 1383)

【3】 농업환경보전프로그램 현안

❖ 마을단위 농업환경보전 활동을 통한 농업의 공익적 가치 제고
❖ 농촌주민 주도의 환경보전·개선활동 참여로 농촌 공동체 활성화

▣ 사업개요

○ 사업량 및 사업기간 : 4개소/개소당 5년
- 계속사업(1개소) : 도산2·문당(2019~2023)
- 신규사업(3개소) : 화신·모전, 도산1·화계2, 행정1·2리(2022~2026)

○ 사 업 비 : 2,700백만원 (국 1,425, 도 382.5, 군 892.5)
- 2023년 사업비 600백만원 (국 300, 도 90, 군 210)

○ 위 치 : 홍동면, 장곡면 일원

○ 사업내용 : 교육 및 컨설팅, 개인 및 공동활동 추진, 마을 환경진단

▣ 그동안 추진사항

○ 2019. ~ 2021. : 도산2·문당 지구의 연차별 환경보전 활동 및 평가

○ 2022. 3. : 도산2·문당지구 4년차 사업 시행 및 보조금 40백만원 지급

○ 2022. 4.~ 6. : 신규지구 선정(3개소) 및 농업환경조사 추진

○ 2022. 10. : 개소당 보조금 40백만원 지급 및 현장지원조직 구축, 주민대상 교육·컨설팅 진행 및 주민의견 수렴

▣ 추진 성과

○ 주민들의 농업환경에 대한 관심과 참여도 증가
- 2021년 공동활동 계획대비 195% 참여, 만족도 설문 결과 83.3% 만족

▣ 향후계획

○ 2022. 11. ~ 12. : 신규지구 사업시행계획 수립 및 협약체결

○ 2023. 12. : 도산2·문당지구 최종평가 및 5년차 사업 완료

○ 2023. ~ 2026. : 신규지구 활동 이행, 평가 및 사업 완료

담 당 자 친환경농업팀장 조순영(☎ 1824), 담당자 김보영(☎ 1561)

【4】 농·특산물 공동브랜드 홍보

현안

❖ 농·특산물 공동상표 『내포천애』의 홍보를 통하여 홍성군 농·특산물의 부가가치 상승 및 농업인의 안정적 생산유도

▣ 사업개요

○ 사업기간 : 2023. 1 ~ 12.

○ 사 업 비 : 326백만원 (도 23, 군 303)

○ 위　　치 : 홍성군 관내

○ 사업내용

- 농특산물 파워브랜드 육성 : 261대(관내택시 185, 시외버스 21, 용달화물 55)
- 공동상표 사용신청 : 공동상표 사용 연장 및 신규신청 접수, 심사 (기존 승인현황 : 68개소 137품목)
- 공동상표 사용 포장재 지원 : 공동상표 사용승인 농가(단체)에 농·특산물 포장재 지원 시 『내포천애』공동상표 표기
  · 쌀포장재, 농·특산물포장재, 딸기포장재, 절임배추포장재 등

▣ 현안사항

- 공동상표 개선
  · 공동상표 개선의견 여론조사
  · 공동상표심사위원회 회의 시 공동상표 개선에 대한 논의

▣ 기대효과

○ 홍성군 농특산물 공동브랜드를 택시 등 대중교통을 활용해 홍보하여 지역 방문객에게 브랜드 인지도 제고

담 당 자 농산물유통팀장 장이진(☎ 1871), 담당자 양동호(☎ 1562)

【5】 홍성군 먹거리 거버넌스 운영 활성화 현안

❖ 군민의 먹거리 기본권 보장을 위해 민·관이 공감하는 사업 발굴
❖ 공공 먹거리 선순환체계 구축을 위한 협력과 소통창구 마련

▣ 사업개요

○ 사업기간 : 2023. 1. ~ 12.
○ 사 업 비 : 52백만원 (군 52)
○ 사업내용 : 「홍성군 먹거리 보장 기본 조례」에 따른 먹거리위원회 운영
- 구성인원 : 32명(공무원 10, 민간위원 22)
- 구성분야 : 3개 분과(운영, 공급, 상생분과)
○ 사업내용
- 먹거리 정책 관련 분야별 지역 내 현황/이슈 공유 및 논의
- 먹거리 정책 관련 다양한 의견 제시 및 협의

▣ 그동안 추진사항

○ 2021. 12. : 「먹거리 보장 기본 조례」제정
○ 2022. 9. : 홍성군 먹거리위원회 출범

▣ 추진계획

○ 2023. 1. ~ 9. : 위원회 분과별 회의를 통한 먹거리 정책 과제 발굴

< 주 요 논 의 사 항 >

▸ 지역 내 농산물 안정적 공급체계 구축 논의
▸ 향후 먹거리통합지원센터 운영 활성화 방안
▸ 군민의 먹거리에 대한 관심 및 참여 활성화 도모를 위한 사업 발굴

○ 2023. 3. ~ 9. : 먹거리위원회 워크숍 및 역량강화 교육 추진
○ 2023. 10. ~ 12. : 평가 및 '24년 사업 예산 반영

담 당 자 푸드플랜팀장 인혜진(☎ 1893), 담당자 주초이(☎ 1693)

【6】 농촌협약

현안

❖ 중앙과 지자체가 농촌 정주여건 개선, 활력 제고 등 공동의 목표 달성을 위해 협약을 통한 정책적 협력 거버넌스를 구축하고 지자체가 수립한 전략계획과 세부 시행계획인 활성화 계획에 따라 2021년부터 5개년간 추진하는 사업

▣ 사업개요

○ 사업기간 : 2021. ~ 2025.

○ 사 업 비 : 24,095백만원(균 16,831, 특 120, 도 235, 군 6,904, 자부담 5)

○ 위　　치 : 결성면, 서부면, 갈산면

○ 사업내용

- 기초생활거점조성사업 3개소(결성 4,120, 서부 4,000, 갈산 6,000)
- 홍성군 농촌신활력플러스 1개소(홍성군 전체 7,000백만원)
- 취약지역생활여건개조사업 1개(결성 1,485백만원)
- 시군역량강화 1식(1,490백만원)

▣ 그동안 추진사항

○ 2020. 2. : 농촌협약 시범도입 선정

○ 2021. 7. : 농촌협약 체결 (농림축산식품부 장관, 홍성군수)

○ 2021. 10. : 공기관대행사업 일괄위(수)탁 계약

※ 한국농어촌공사 홍성지사

○ 2022. 2. ~ 6. : 기본계획수립용역 착수(4지구)

※ 결성, 서부 갈산면 기초, 결성면 취약지역

○ 2022. 7. : 신활력플러스사업 관련 조례 제정

○ 2022. 12. : 신활력플러스사업 추진단 운영

▣ 향후계획

❍ 2023. 1. : 신활력플러스사업 기본계획 착수

❍ 2023. 1. ~ 2023. 6. : 기초거점 및 취약지역 사업별 기본계획 수립 완료 및 시행계획 착수

❍ 2023. 12. : 신활력플러스사업 기본계획 수립 완료 및 시행계획 착수 기초거점 및 취약지역 사업별 시행계획 수립 완료

❍ 2024. 1. ~ 2025. 11. : 기초거점 및 취약지역 사업별 공사 추진

❍ 2024. 6. ~ 2025. 11. : 신활력플러스사업 공사 추진 및 준공

❍ 2025. 12. : 사업 완료(고시, 사업완료 보고 등 행정절차 이행)

담 당 자 마을공동체팀장 김대겸(☏ 1486), 담당자 김정훈(☏ 1491)

【7】 여성농어업인 및 청년농어업인 바우처 지원 주요

❖ 복지여건이 열악한 농어촌지역 거주 여성농어업인 및 청년농어업인 맞춤형 복지서비스 지원

▣ 사업개요

○ 사업기간 : 2023. 2. ~ 12.

○ 사 업 비 : 1,570백만원 (도 471, 군 1,099)

○ 사업대상

- 여성농어업인 행복바우처 : 여성농어업인(만20세이상~75세이하)
- 청년농어업인 영농바우처 : 농어업경영주 등록된 자(만20세이상~40세미만)

○ 사업내용

- 20만원 바우처(농협카드)지원(사용처 : 미용실, 유흥업소 등을 제외한 전업종)

※ 여성행복바우처 가구당 20만원 / 청년바우처 1인당 20만원 (중복 지원불가)

▣ 추진계획

○ 2023. 2. ~ 3. : 바우처 사업신청 접수

○ 2023. 4. ~ 12. : 대상자 확정 및 카드발급

▣ 기대효과

○ 도농간 소득격차 해소 및 여성 및 청년 농어업인 건강관리·문화활동 등 복지 향상

담 당 자 농정팀장 정수원(☎ 1822), 담당자 권오성(☎ 1381)

【8】 기본형 공익직불제 주요

❖ 농업 활동을 통해 환경보전, 농촌유지, 식품안전 등 농업·농촌의 공익기능 증진과 농업인 등의 소득안정 도모

▣ 사업개요

○ 사업기간 : 2023. 2. ~ 12.

○ 사 업 비 : 25,647백만원 (국 25,647)

○ 사업대상 : 「농어업경영체 육성 및 지원에 관한 법률」 제4조에 따라 농업경영정보를 등록한 농지에서 실경작하는 농업인 등

○ 지급단가

- 소농직불금 : 농가당 120만원
- 면적직불금

구간(면적) / 유형	1구간 (2ha 이하)	2구간 (2ha ~ 6ha 이하)	3구간 (6ha 초과)
논·밭 농업진흥지역	205	197	189
진흥지역 밖의 논	178	170	162
진흥지역 밖의 밭	134	117	100

▣ 그동안 추진사항

○ 2022년 신청 농가수 : 11,010명

▣ 향후계획

○ 2023. 3. ~ 5. : 사업 신청

○ 2023. 7. ~ 10. : 사업대상자 검증 등

○ 2023. 12. : 보조금 지급

담 당 자 농산팀장 임종찬(☎ 1823), 담당자 허재영(☎ 1572)

【9】 농·특산물 직거래 활성화 지원 주요

❖ 생산자와 소비자가 상생하는 지역 농산물 직거래 유통경로 기반구축
❖ 도농교류를 통한 우수 농·특산물 직거래 활성화 및 유통판로 확대

▣ 사업개요

○ 사업기간 : 2023. 1. ~ 12.

○ 사업대상 : 공공기관 및 민간단체(법인) 주관 직거래장터

○ 사 업 비 : 100백만원 (도 15, 군 85)

○ 사업내용

- 직거래장터 개설 및 운영에 필요한 경비(시설장비비, 홍보비, 인건비 등) 지원
- 대도시 농·특산물 직거래 및 엑스포·박람회 농특산품 부스 참가에 필요한 시설장비 임차비, 홍보용품, 참가비 등 지원

▣ 추진계획

○ 2023. 2. : 보조금 교부결정

○ 2023. 3. ~ 11. : 사업 추진

○ 2023. 12. : 사업 완료 및 정산

▣ 기대효과

○ 소규모·고령 농업인 주도적 참여로 저소득 농업인 실질적 농가소득 증대 기여

○ 고품질 우리 농산물의 우수성을 대도시 소비자에게 효과적으로 홍보

담 당 자 농산물유통팀장 장이진(☎ 1871), 담당자 신미호(☎ 1737)

【10】 농촌자원복합산업화(6차산업) 지원 주요

❖ 농어촌지역의 농림축산물을 활용한 제조·가공 및 제품 생산기업의 창업·육성지원으로 농업·농촌 부가가치 창출 및 지역경제 활성화

▣ 사업개요

○ 사업기간 : 2022. 10. ~ 2023. 10.

○ 사업대상 : 농업회사법인 하누리영이㈜ (대표 최영상) [道 공모선정]

○ 사 업 비 : 310백만원 (도 177, 군 63, 자부담 70)

○ 위 치 : 광천읍 매현리 132-3

○ 사업내용

- 유기농 아로니아·인삼 제조·가공장 신축(165㎡), 신제품 포장설비 도입, 금속검출기 구입
- HACCP인증, 신제품 포장재·포장박스 제작, 신제품 디자인 개발

▣ 추진계획

○ 2022. 11. ~ 2023. 9. : 제조·가공장 신축 등 사업 추진

○ 2023. 10. : 사업 완료 및 정산

▣ 기대효과

○ 유기농산물 가공시설 및 장비 개선을 통해 안정적인 가공품 생산 기반 구축

○ 생산시설·장비 자동화, 효율화로 인건비 등 생산비용 절감으로 가격 경쟁력 있는 가공품을 공급함으로써 소비 촉진

담 당 자 농산물유통팀장 장이진(☎ 1871), 담당자 신미호(☎ 1737)

【11】 농·특산물 온라인쇼핑몰「e홍성장터」운영 주요

❖ 친환경농업의 메카, 유기농업 특구로써의 관내 친환경 농산물 및 지역 농특산물 등의 온라인 판매 기능 제공

▣ 사업개요

○ 사업기간 : 2023. 1. ~ 12.

○ 사 업 비 : 110백만원 (군 110)

○ 대 상 : 홍성군 농특산물 온라인쇼핑몰「e홍성장터」

○ 사업내용 : 온라인쇼핑몰「e홍성장터」운영을 위한 운영 관리 및 할인 이벤트·홍보 추진

▣ 추진계획

○ 세부추진내역

구 분	사업비(천원)	주요 내용
계	110,000	
운 영 관 리	50,000	- 온라인몰 운영관리
이벤트 지원	40,000	- 할인이벤트 4회 진행 (명절 및 라이브커머스 연계 프로모션 진행 등)
홍 보	20,000	- 인터넷 포털 광고, 홍보 리플릿 제작, e홍성장터 상품소개 영상 제작 등

○ 2023. 1. ~ 12. : 온라인쇼핑몰 기획전 운영 및 홍보 추진, 참여농가 및 판매상품 지속 발굴 추진

▣ 기대효과

○ 관내 농특산물 홍보 및 온라인 판로 확보를 통한 농가소득 증대

담 당 자 푸드플랜팀장 인혜진(☎ 1893), 담당자 주초이(☎ 1693)

【12】 서울 공공급식을 통한 유통판로 확대 주요

❖ 친환경 농·축산물, 지역가공품 등 지역 내 먹거리의 판로 확대

❖ 신선하고 안전한 친환경 식재료 공급으로 도시와 농촌의 상생 실현

▣ 사업개요

○ 사업기간 : 2023. 1. ~ 12.

○ 사 업 비 : 1,336백만원 (군 1,336)

○ 대　　상 : 서울시 노원구 공공급식 대상 기관

○ 사업내용 : 서울 공공급식 대상 기관에 지역 식재료 공급

▣ 추진계획

○ 2023. 2. : 서울공공급식 식재료 공급 업체와 공급 협약(2023. 3.~2024. 2.)

○ 2023. 1. ~ 12. : 서울 공공급식 대상 기관에 식재료 공급

※ 2022년도 식재료 공급 협약(2022. 3.~2023. 2.)에 따라, 1~2월도 식재료 공급

▣ 기대효과

○ 신선하고 안전한 친환경 농산물 공급으로 지역 인지도 및 신뢰도 제고

○ 안정적인 식재료 판로 확보 및 공급을 통해 농가소득 증대에 기여

담 당 자 푸드플랜팀장 인혜진(☎ 1893), 담당자 김솔연(☎ 1695)

【13】 기초생활거점조성

주요

❖ 지역 주민의 기초생활수준을 높이고, 지역 어메니티 증진 및 계획적인 개발을 통하여 인구 유지 및 지역별 특화 발전 도모 사업 ❖ 주민 공동체 선진 모델을 구축하여 지역주민의 삶의 질 향상 및 정주여건 개선하여 지속 가능한 지역발전을 위한 기반 조성

▣ 사업개요

○ 사업기간 : 2019. ~ 2024.

○ 사 업 비 : 7,938백만원 (균 5,556, 군 2,382)

※ 홍동면 3,948백만원, 구항면 3,990백만원

○ 위 치 : 홍동면, 구항면

○ 사업내용

- 홍동면 : 홍동다움센터 신축, 홍동마을뜰 조성, 지역역량강화 등
- 구항면 : 구항다정센터 신축, 다정마당 조성, 지역역량강화 등

▣ 그동안 추진사항 또는 문제점 및 대책

1. 홍동면 기초생활거점조성

가. 그동안 추진사항

○ 2018. 5. : 공모 선정

○ 2019. 1. : 공기관대행사업 일괄위(수)탁 계약

※ 한국농어촌공사 홍성지사

○ 2020. 3. : 기본계획 승인

○ 2021. 11. : 토지매입 완료

○ 2022. 6. : 시행계획 승인

나. 문제점 및 대책

○ 홍동다움센터 신축부지 토지매입 및 건축허가 등이 늦어짐에 따른 사업기간 부족, 사업기간 연장 필요

⇨ 시행계획 승인 시 사업기간 1년 연장 완료

2. 구항면 기초생활거점조성

가. 그동안 추진사항

❍ 2019. 5. : 공모 선정

❍ 2020. 1. : 공기관대행사업 일괄위(수)탁 계약

※ 한국농어촌공사 홍성지사

❍ 2021. 6. : 기본계획 승인

❍ 2022. 11 : 기본계획 변경 승인

나. 문제점 및 대책

❍ 다정마당 조성 계획 부지 매입 불가관련 시행계획 수립이 늦어짐에 따른 사업기간 부족, 사업기간 연장 필요

⇨ 기본계획 변경 승인 시 사업기간 2년 연장 계획

▣ 향후계획

1. 홍동면 기초생활거점조성

❍ 2022. 11. ~ 2023. 11. : 공사추진 및 준공

❍ 2023. 12. : 사업완료 고시 및 보고 등 행정절차 이행

2. 구항면 기초생활거점조성

❍ 2023. 4. : 시행계획 승인

❍ 2023. 5. ~ 2024. 11. : 공사추진 및 준공

❍ 2024. 12. : 사업완료 고시 및 보고 등 행정절차 이행

담 당 자 마을공동체팀장 김대겸(☏ 1486), 담당자 김석봉(☏ 1519)

【14】 취약지역생활여건개조 주요

❖ 안전 · 위생 등 생활 인프라 확충 및 주거환경 개선, 주민역량 강화 등 지원을 통해 취약지역 주민의 기본적인 생활수준 보장

▣ 사업개요

○ 사업기간 : 2020. ~ 2023.
○ 사 업 비 : 4,011백만원 (균 2,867, 도 297, 군 727, 자부담 120)
※ 서부 신리 1,684백만원, 장곡 도산2리 2,327백만원
○ 위 치 : 서부면 신리, 장곡면 도산리
○ 사업내용 : 생활·위생·안전 등 기반시설 정비, 주택정비 등

▣ 그동안 추진사항

1. 서부면 신리 취약지역생활여건개조
○ 2020. 3. : 공모 선정
○ 2022. 2. : 기본계획 승인
○ 2022. 9. : 시행계획 승인

2. 장곡면 도산2리 취약지역생활여건개조
○ 2020. 3. : 공모 선정
○ 2022. 2. : 기본계획 승인
○ 2022. 11. : 시행계획 승인
○ 2022. 12. : 공사 발주

▣ 향후계획

1. 서부면 신리 취약지역생활여건개조
○ 2022. 11. ~ 2023. 11. : 공사추진 및 준공
○ 2023. 12. : 사업완료 고시 및 보고 등 행정절차 이행

2. 장곡면 도산2리 취약지역생활여건개조
○ 2023. 1. ~ 11. : 공사추진 및 준공
○ 2023. 12. : 사업완료 고시 및 보고 등 행정절차 이행

담 당 자 마을공동체팀장 김대겸(☎ 1486), 담당자 김영규(☎ 1517)

【15】 결성 금곡 RE100 실증지원

주요

❖ 기후위기에 대응 및 탄소중립의 실천뿐 아니라 농산어촌 경제 활성화와 농가소득원 다각화를 위한 농산어촌 재생에너지 생산 수요 확대

❖ 마을(금곡리) 에너지 사용량에 상응하는 재생에너지 발전시설을 확충

▣ 사업개요

○ 사업기간 : 2022. ~ 2023.

○ 사 업 비 : 1,736백만원 (국 868, 군 837, 자부담 31)

○ 위 치 : 결성면 금곡리 일원

○ 사업내용 : 마을 태양광발전소 1개소,
유통가공시설 태양광발전시설 2개소,
마을회관 리모델링 1개소 등

▣ 그동안 추진사항

○ 2022. 2. : 공모선정

○ 2022. 6. : 기본계획 승인

○ 2022. 9. : 공기관대행사업 일괄위(수)탁 계약
※ 한국농어촌공사 홍성지사

▣ 향후계획

○ 2022. 11. ~ 2023. 2. : 시행계획 수립 용역 추진 및 승인

○ 2023. 3. ~ 11. : 공사추진 및 준공

○ 2023. 12. : 사업완료 고시 및 보고 등 행정절차 이행

담 당 자 마을공동체팀장 김대겸(☎ 1486), 담당자 김인규(☎ 1487)

【16】 사회적 농업 활성화 지원

공약

❖ 사회적 농업 등을 통해 사회적 약자의 신체적·정신적 건강 증진 및 사회적 역할 수행을 돕고, 지역의 다양한 주체 간에 네트워크를 형성하여 농촌 공동체 활성화 유도

▣ 사업개요

○ 사업기간 : 2023. 3. ~ 12.

○ 사 업 비 : 210백만원 (국 147, 도 19, 군 44)

○ 사업대상 : 사회적 농업을 실천하고 있는 농촌지역 소재 조직

○ 사업내용

- 사회적 농업 조직과 지역사회의 네트워크 구축비, 사회적 농업 활동에 따른 시설비 지원
- 농업인을 중심으로, 사회적 약자와 농업 생산활동 등을 통한 돌봄·교육·고용 효과를 도모

▣ 추진계획

○ 2023. 3. ~ 4. : 보조금 교부신청 및 보조금 지급

○ 2023. 5. ~ 12. : 사업지속 추진 및 정산

▣ 기대효과

○ 사회적농업 활성화를 통해 노인, 어린이, 장애인 등 사회적약자와 농업의 상생발전 도모

담 당 자 농정팀장 정수원(☎ 1822), 담당자 권오성(☎ 1381)

【17】 못자리 제조상토 지원

공약

❖ 영농 자재비 절감 및 건전묘 육성을 위한 고품질 쌀 생산지원
❖ 쌀 공급과잉을 해소하고 타작물의 자급률을 높이기 위한 기반구축

▣ 사업개요

○ 사업기간 : 2023. 1. ~ 8.

○ 사 업 비 : 1,220.32백만원 (군 1,220.32)

○ 사업대상 : 홍성군내 거주하는 1,000㎡이상 벼 재배농가

○ 사업내용

- 홍성군내 거주하는 1,000㎡이상 벼 재배농가 대상 재배면적 0.1ha ~ 5ha의 상토 소요량 100% 지원
- 상토 소요량 : 1,000㎡당 산파 기준 상토 소요량

⇨【중량(20L) : 5포, 경량(40L) : 2.8포, 유기(40L) : 2.8포】

※ 소요량은 공급제품 및 육묘방법에 따라 차이가 있을 수 있음

▣ 그동안 추진사항

○ 2022년 추진실적

농가수(명)	지원 현황(포)				비고
	계	20L	40L	유기40L	
8,116	301,479	191,761	98,392	11,326	지급완료

▣ 향후계획

○ 2023. 2. : 제조상토 접수 및 집계

○ 2023. 4. : 자재 공급 완료 및 확인

○ 2023. 8. : 정산 및 사업 완료

담 당 자 농산팀장 임종찬(☎ 1823), 담당자 신재석(☎ 1384)

【18】 농업기계 조기폐차 지원

공약

❖ 노후 농업기계(트랙터, 콤바인) 조기폐차 지원을 통해 농업분야 미세먼지 저감 실현

▣ 사업개요

○ 사업기간 : 2023. 2. ~ 8.

○ 지원대상 : 노후 경유 농업기계 소유자
(농업경영체가 소유한 농업 기계 우선지원)

○ 대상 농기계 : 농업용 면세유 관리시스템에 등록된 2012. 12. 31.까지 생산된 트랙터·콤바인

○ 사업내용

- 지정된 폐차업소에서 정상가동으로 확인된 신청일 기준 6개월 이상 소유한 농업기계 중 조기폐차 완료 시 생산연도·규격별 보조금액에 따른 차등 지원

▣ 그동안 추진사항

○ 2022년 실적 : 25대(트랙터 17대, 콤바인 8대), 230백만원 지급

▣ 향후계획

○ 2023. 2 ~ 3. : 사업 신청·접수

○ 2023. 3 ~ 7. : 조기폐차 실시

○ 2023. 7 ~ 8. : 보조금 지급

담 당 자 농산팀장 임종찬(☎ 1823), 담당자 허재영(☎ 1572)

【19】 유기농업특구 축제 추진

공약 신규

❖ 유기농업특구, 친환경농업의 중심지 홍성군 홍보를 위한 축제 추진
❖ 생산자, 소비자, 주민이 어울려 친환경농업의 사회적 가치 공유

▣ 사업개요

○ 사업기간 : 2023. 1. ~ 11.
○ 사 업 비 : 100백만원 (군 100)
○ 위　　치 : 홍성군 일원
○ 사업내용
- 친환경농업 및 생물다양성의 중요성을 알릴 수 있는 체험형 축제 추진
- 친환경농산물 소비 촉진 및 친환경농업의 역사와 가치 홍보
- 군 추진 행사와 연계하여 축제 효율성 및 유기농업 홍보 극대화

▣ 추진계획

○ 2023. 1. ~ 2. : 유기농업특구 축제 추진 사업대상자 공모
○ 2023. 3. ~ 5. : 사업위치 및 사업계획 확정
○ 2023. 9. : 유기농업특구 축제 홍보
○ 2023. 10. ~ 11. : 유기농업특구 축제 개최 및 정산

▣ 기대효과

○ 탄소중립, 생물다양성 증진 등 환경친화적인 유기농업의 중요성을 알리고, 친환경농업인의 자긍심 고취에 기여
○ 다양한 체험 및 홍보로 홍성유기농업특구의 이미지 제고

담 당 자 친환경농업팀장 조순영(☎ 1824), 담당자 정민지(☎ 1573)

【20】 농산물 산지유통센터(APC) 건립

공약

❖ 농산물의 규격화·상품화에 필요한 집하·선별·포장·출하 등의 복합 기능을 갖춘 유통시설 건립으로 지역농산물 유통 기반 마련

▣ 사업개요

○ 사업기간 : 2023. ~ 2026.

○ 사 업 비 : 7,070백만원 (군 5,270, 자담 1,800)

○ 사업내용 : 농산물 산지유통센터 건립

- 건물신축 : 2동 1,650㎡(저온저장, 선별실, 작업장, 사무실 등)
- 장비구입 : 유통차량, 선별기, 포장기, 컨베이어, 파렛트, 지게차 등

▣ 추진계획

○ 2022. 11. ~ 2023. 3. : 농산물 산지유통센터 건립 타당성 검토 용역

○ 2023. 3. ~ : 농산물 산지유통센터 건립 추진협의체 구성, 운영 (군, 농협, 농민단체)

○ 2023. 7. ~ 12. : 통합마케팅조직(조합공동법인) 구축 추진

▣ 향후계획

2024년	- 농산물 산지유통센터 건립 기본계획 수립 - 중기지방재정계획 반영 - 지방재정 투자심사(충남도)
2025년	- 산지유통센터 건립 사업비 예산반영 - 보조사업자 선정 및 건축물 착공
2026년	- 건축물 완공 및 선별·포장·유통장비 구입

담 당 자 농산물유통팀장 장이진(☎ 1871)

【21】 농산물 저온저장 유통체계 구축

공약

❖ 과수·채소 등 원예작물 재배농가에 소형 저온저장고를 설치하여 단기간 홍수출하에 따른 가격폭락 방지 및 수급조절 기반시설 구축
❖ 산지 유통 및 직거래 활성화를 위한 저장시설 지원

▣ 사업개요

○ 사업기간 : 2023. 1. ~ 11.
○ 사업대상 : (과수·원예)농업인, 농업법인, 농업협동조합 등
○ 사 업 비 : 379백만원 (국 24, 도 25, 군 148, 자담 182)
○ 사 업 량 :
- 저온저장고 50동(30동(10㎡/동 또는 16㎡/동)
- 저온저장시설 개보수 1개소(330㎡) [농식품부 공모선정]
○ 위 치 : 홍성군 관내
○ 사업내용
- 과수·원예작물 재배 농업인 또는 농업법인 등에 판넬식 저온저장고 10㎡(3평)~16.5㎡(5평) 규모 설치 지원
- 대규모(30~200평) 저온시설 설치 및 개보수 지원

▣ 추진계획

○ 2023. 1. ~ 2. : 보조금 지원계획 수립 및 사업자 공모 선정
○ 2023. 3. ~ 10. : 보조금 교부결정 및 사업 추진
○ 2023. 11. : 사업 완료 및 정산

▣ 기대효과

○ 농산물 유통과정에서 품질저하를 방지하여 상품성 향상을 통한 농가소득 증대 및 소비자 신뢰 도모
○ 생산 및 가격 변동이 심한 채소류에 대해 저온저장 시설 등의 지원을 통한 수급 및 가격안정

담 당 자 농산물유통팀장 장이진(☎ 1871)

【22】 천태저수지 주민편의시설 조성

공약

❖ 천태저수지를 이용하는 마을주민 등에게 저수지 주변 주민편의시설을 조성하여 특색있는 산책 공간 조성
❖ 벤치 등 쉼터 공간을 일부 조성하여 휴식 공간 마련

▣ 사업개요

○ 사업기간 : 2023. ~ 2024.

○ 사 업 비 : 522백만원 (군 522)

○ 위　　치 : 천태저수지(장곡면 행정리 792번지 일원)

○ 사업내용 : 편의시설 조성

▣ 문제점 및 대책

○ 천태저수지는 한국농어촌공사에서 관리하는 농업용저수지로 사업 추진을 위해서는 한국농어촌공사와 우선적으로 농어촌 정비법 저촉 여부, 농업기반시설 목적외 사용승인 등 협의 필요.

⇨ 사업추진 가능 여부를 사전에 협의하여 사업이 원활하게 추진될 수 있도록 노력하겠음

▣ 향후계획

○ 2023. 1. ~ 11. : 실시설계 용역 추진 및 농어촌공사 협의

○ 2024. 1. ~ 11. : 공사 추진 및 준공

담 당 자 마을공동체팀장 김대겸(☎ 1486), 담당자 김정훈(☎ 1491)

【23】 먹거리통합지원센터 운영

신규

❖ 먹거리통합지원센터 준공 후, 이전에 따른 먹거리 선순환 체계 구축을 위한 센터 운영과 조기 정착 노력

▣ 사업개요

○ 사업기간 : 2023. 1. ~ 12.

○ 사 업 비 : 430백만원 (군 430)

○ 위　　치 : 은하면 장척리 157번지

○ 조감도 및 공간별 운영

- 조감도

❶ 주1동 : **친환경 학교·공공급식지원센터**
- 유기농 가공·소포장센터
- 친환경 학교·공공급식 물류센터
- 친환경 농산물 전처리센터

❷ 주2동 : **친환경 농업비즈니스지원센터**
- 1층 : 어린이급식지원센터, 사무실
- 2층 : 사무공간, 회의실, 교육장

- 공간별 운영 내역

구분		공간명	면적	운영방식	비 고
1동	1층	유기농 가공·소포장센터	1,032㎡	사용·수익허가	수의계약 (홍성유기농영농조합법인)
		친환경 학교·공공급식 물류센터	1,272㎡	위·수탁협약	㈜땅과바다 사업장 이전(내현리 →장척리)
		친환경 농산물 전처리센터	1,014㎡	사용·수익허가	수의계약 (㈜지랑)
2동	1층	어린이 급식관리 지원센터	199㎡	재산이관	보건소 보건행정과
		농업비즈니스 지원 공간	248㎡	미정	미정
	2층	사무실(급식지원팀, 푸드플랜팀)	300㎡	직영	사무실 이전
		교육장	198㎡	직영	식교육프로그램 운영

○ 사업내용

- 학교·공공급식 납품 등을 위한 센터 운영 및 유지관리 지원
- 교육장을 이용한 식생활 교육 지원 등

구 분	사업대상	사업내용
계층별 식생활 교육	• 유아, 학생, 고령자, 직장인 등	• 계층별 맞춤형 식생활 교육을 통한 영양 개선과 바람직한 식습관 형성 • 전문가를 통한 이론 및 실습 교육 추진
농촌마을 연계 체험프로그램	• 유아, 학생	• 농촌 마을에서 운영하고 있는 농업·환경 체험프로그램 활용 • 우리 농산물로 요리 만들기, 생물 다양성 이해 교육 등
지역농산물 활용 요리교실	• 학생, 주부, 직장인 등	• 지역 농산물 활용한 요리 만들기 • 지역 농산물 우수성 인식 제고
식생활 교육 워크숍	• 식생활 교육 관계자 - 영양교사, 공공급식 공급업체 관계자, 학교 교사 등	• 지역 농산물의 생산·유통·소비 연계한 체계적 교육프로그램 제공 • 식생활·영양교육 중요성 인식 및 역량강화 교육 등

▣ 추진계획

○ 2023. 1. ~ 2. : 센터 기반시설 정비 및 시범 운영

○ 2023. 2. ~ 3. : 급식지원팀·푸드플랜팀 사무실 이전, 업체 입주

○ 2023. 4. ~ 12. : 입주업체 정착 지원 및 식생활 교육 추진 등 센터 운영 및 유지관리

▣ 기대효과

○ 지역농산물의 지역 순환 먹거리 플랫폼 구축을 위한 센터 운영 역량 강화

○ 지역 먹거리 선순환체계 구축을 통한 농가의 안정적 소득기반 마련

담 당 자 푸드플랜팀장 인혜진(☎ 1893), 담당자 김선정(☎ 1694)

Ⅳ 2022년 군정업무 추진실적

1 농업·농촌 발전 및 역량 강화

[1] 농촌체험휴양마을 사무장 활동비 지원 (추진중)

◈ 대　　상 : 농촌체험휴양마을 소속 사무장
◈ 사 업 비 : 134백만원 (국 67, 도 20, 군 47)
◈ 주요내용
- 농촌체험휴양마을 운영에 따른 사무장 활동비 지원(지원단가 191.5만원/월)함으로써 도농교류 및 농촌관광 활성화 도모

❍ 2022. 1. ~ 10. : 사무장 활동비 114백만원 지급

향 후 계 획	◆ 2022. 11. ~ 12. : 사무장 활동비 지원
담 당 자	농정팀장 정수원(☎ 1822), 담당자 권오성(☎ 1381)

[2] 사회적농업 활성화 및 거점농장 지원 (추진중) 현안

◈ 대　　상 : 사회적농장 4개소
- 협동조합 행복농장, 농업회사법인 정다운농장
- 홍성우리마을돌봄 영농조합법인, 장곡면 주민자치회
◈ 사 업 비 : 470백만원 (국 329, 도 42, 군 99)
◈ 주요내용 : 사회적농업 활동운영, 네트워크 구축 지원

❍ 2022. 4. : 사회적농업 활성화지원 189백만원 지급
사회적농업 거점농장 140백만원 지급
❍ 2022. 9. ~ 10. : 사회적 활성화지원 30백만원 지급(2차)
사회적농업 거점농장 40백만원 지급(2차)

향 후 계 획	◆ 2022. 11. ~ 12 : 사업지속추진 및 사업비 정산
담 당 자	농정팀장 정수원(☎ 1822), 담당자 권오성(☎ 1381)

[3] 청년후계농 영농정착지원 (추진중)

◈ 대 상 : 청년농업인의 영농계획서를 평가하여 대상자로 확정한 자(38명) ◈ 사 업 비 : 328백만원 (국 226, 군 102) ◈ 주요내용 : 영농경력에 따라 정착지원금 차등 지급 및 후계농업 경영인 육성자금 지원

❍ 2022. 1. : 사업시행 접수 및 신청
❍ 2022. 2. ~ 3. : 서면심사 및 면접심사
❍ 2022. 4. : 최종대상자 선발(22년 선정자 : 13명)
❍ 2022. 5. : 청년후계농 의무사항 이행여부 서류 점검 (18년~21년 선정자 : 47명)
❍ 2022. 9. : 1차 간담회 및 현장지원단 영농이행 현장 점검 (20년~21년 선정자 : 25명)
- 정착지원금 (1개월~12개월) 100만원, (13개월~24개월) 90만원, (25개월~36개월) 80만원
- 후계농업경영인 육성자금 지원 : 세대당 최대 3억(연리2%)

향 후 계 획	◆ 2022. 11. : 2차 간담회
담 당 자	농정팀장 정수원(☎ 1822), 담당자 전수진(☎ 1382)

2 농어업인 삶의 질 향상 및 복지 증진

[1] 농어민수당 지원 (추진중)

◈ 대 상 : 2021년 1월 1일 이전부터 계속하여 신청종료일까지 홍성군 내 주민등록 및 농어업 경영체를 등록하고 실제 농어업에 종사하는 자 ◈ 사 업 비 : 10,364백만원 (도 4,146, 군 6,218) ◈ 주요내용 : 가구당 연 80만원 지역화폐(지류) 지급

❍ 2022. 5. ~ 6. : 사업 신청 및 접수
❍ 2022. 7. ~ 9. : 지급 대상자 검증
❍ 2022. 9. : 제외대상자 통보 및 이의신청 접수
❍ 2022. 10. : 지급대상자 확정(16,735명)

향 후 계 획	◆ 2022. 11. : 농어민수당 지급 ◆ 2022. 12. : 사업비 정산
담 당 자	농정팀장 정수원(☎ 1822), 담당자 전수진(☎ 1382)

[2] 여성농어업인 및 청년농어업인 바우처 지원 (추진중)

◈ 대　　상
- 여성농어업인 행복바우처 : 여성농어업인(만20세이상 ~ 75세이하)
- 청년농어업인 영농바우처 : 농어업경영주 등록된 자(만20세이상 ~ 40세미만)

◈ 사 업 비 : 1,492백만원 (도 448, 군 1,044)
◈ 주요내용 : 20만원 바우처 지원(사용처 : 미용실, 유흥업소 등 제외한 전업종)
※ 여성행복바우처 가구당 20만원 / 청년바우처 1인당 20만원 (중복 지원불가)

❍ 2022. 2. ~ 3.
- 여성 행복바우처 사업신청(6,922명) / 청년영농바우처(134명)

❍ 2022. 5. : 1차 사업대상자 확정 및 카드발급
❍ 2022. 9. : 청년영농바우처 2차신청(16명) 및 카드발급

향 후 계 획	◆ 2022. 11. ~ 12 : 여성행복바우처·청년영농바우처 추가신청 및 발급 추진
담 당 자	농정팀장 정수원(☎ 1822), 담당자 권오성(☎ 1381)

3 고품질 식량작물 육성 및 농가소득 보전 지원

[1] 경쟁력 있는 식량작물 생산을 위한 영농자재 (추진중)

◈ 대　　상 : 관내 거주 0.1ha 이상 벼 재배농업인
◈ 사 업 비 : 1,655백만원 (군 1,555, 자담 100)
◈ 주요내용 : 못자리 제조상토, 묘판처리약제, 건전묘 육성 영양제 지원

❍ 못자리 제조상토 지원 (완료)
- 사업내용 : 재배면적 0.1 ~ 5ha까지 지원
- 사 업 비 : 1,160백만원(군비 1,160)
- 추진실적 : 301,479포 지원

❍ 벼 묘판처리 약제 지원 (완료)
- 사업내용 : 재배면적 0.1ha이상 벼 재배농가 지원
- 사 업 비 : 295백만원(군비 295)
- 추진실적 : 40,173포

❍ 건전묘 육성 영양제 지원 (추진중)
- 사업내용 : 0.1ha 이상 벼 재배농가 지원
- 사 업 비 : 200백만원(군 100, 자담 100)
- 추진실적 : 8,857포

향 후 계 획	◆ 2022. 11. : 사업비 정산
담 당 자	농산팀장 임종찬(☎ 1823), 담당자 신재석(☎ 1384)

[2] 쌀 적정생산을 위한 기반구축 확대 지원 (추진중)

◈ 대　　상 : 밭 식량작물 재배농업인
◈ 사 업 비 : 62.1백만원 (도 12.9, 군 30.2, 자담 19)
◈ 주요내용 : 논 타작물 생산자재(농기자재, 기반정비, 생산장비) 지원, 우리 밀·논 콩 생산 장려금 지원

○ 논 타작물 생산자재 지원

- 사업내용 : 농기자재, 기반정비 등 지원
- 지원단가 : 2,500천원/ha
- 사 업 비 : 33.58백만원(도 4.37, 군 10.21, 자담 19)
- 추진실적 : 5명 (신청면적 : 182,813㎡)

○ 논 콩 생산 장려금 지원

- 사업내용 : 논 타작물로 콩 재배시 장려금 지원
- 지원단가 : 450천원/1ha
- 추진실적 : 7명 (신청면적 : 206,910㎡)

○ 우리밀 생산 장려금 지원

- 사업내용 : 우리 밀 재배(수매업체 계약) 시 장려금 지원
- 지원단가 : 5천원/40kg
- 추진실적 : 6명 (수매량 : 308포)

향 후 계 획	◆ 2022. 11. : 사업 완료
담 당 자	농산팀장 임종찬(☎ 1823), 담당자 신재석(☎ 1384)

[3] 경쟁력 있는 고품질 쌀 생산지원 (추진중)

◈ 대　　상 : 농업인, 정부지원 RPC
◈ 사 업 비 : 1,275백만원 (도 198.1, 군 502.4, 자담 574.5)
◈ 주요내용 : 식량작물 생산비 절감 지원, 내포천애 쌀 원료곡 수매 지원, 통합 및 노후 RPC 시설장비 지원, 식량산업 보완

❍ 식량작물 생산비 절감 지원
- 사업내용 : 삼광벼 재배단지, 볏짚환원, 공동방제지원 등
- 사 업 비 : 56백만원(도 12.3, 군 28.7, 자담 15)
- 추진실적 : 2022. 4. 보조결정 후 사업 진행 중

❍ 식량작물 생산비 절감 시설장비 지원
- 사업내용 : 쌀 생산 농업인의 수요가 많은 육묘용 파종기(11대), 논두렁 조성기(11대), 측조시비기(4대), 곡물건조기(5대) 지원
- 사 업 비 : 180백만원(도 27, 군 63, 자담 90)
- 추진실적 : 31대 중 30대 완료, 추진 중

❍ 내포천애(삼광벼)쌀 원료곡 수매 지원
- 사업내용 : 관내 정부지원 RPC와 내포천애 (삼광벼) 쌀 계약재배 농가
- 사 업 비 : 100백만원(군 100)
- 추진실적 : 추진 중(수매 완료 후 지급)

❍ 통합 및 노후RPC 시설장비 지원
- 사업내용 : RPC 노후 시설 장비 지원(정부지원RPC/DSC)
- 사 업 비 : 753백만원(도 112.9 군 263.6 자담 376.5)
- 추진실적 : 653백만원 지급(3개소), 1개소 사업 추진 중

❍ 식량산업보완(미곡처리장 수매 현대화 지원)
- 사업내용 : 수매통 및 식미분석기 지원
- 사 업 비 : 180백만원(도 45, 군 45, 자담 90)
- 추진실적 : 수매통 155개, 식미분석기 1대, 사업 완료

❍ 충남쌀 유전자 분석비 지원
- 사업내용 : 원료곡의 품종순도(삼광) 검사비 지원(정부지원RPC/DSC)
- 사 업 비 : 6백만원(도 0.9, 군 2.1 자담 3)
- 추진실적 : 추진 중(수매 완료 후 추진)

향 후 계 획	◆ 2022. 11. ~ 12. : 사업 완료
담 당 자	농산팀장 임종찬(☎ 1823), 담당자 신재석(☎ 1384), 허재영(☎ 1572)

[4] 농업인 소득보전 및 안정적 영농활동 보장 (추진중)

◈ 대 상 : 농업인, 농업법인 ◈ 사 업 비 : 24,037.2백만원 (국 24,029.6, 도 2.3, 군 5.3) ◈ 주요내용 : 기본형 공익직불금, 논활용 직접지불금, 경관보전직불금

❍ 기본형 공익직불금
- 사업내용 : 지급대상 농지에서 실경작하는 농가 대상으로 지원
- 사 업 비 : 23,888백만원(국 23,888)
- 추진실적 : 11,010농가 신청

❍ 논활용 직접지불금
- 사업내용 : 논 이모작 활용 농가 지원
- 사 업 비 : 134백만원(국 134), 단가 1ha당 50만원
- 추진실적 : 177농가 신청

❍ 경관보전직불금
- 사업내용 : 지역 축제와 연계한 경관보전 활용 농가(1농가)
- 사 업 비 : 15.2백만원(국 7.6, 도 2.3, 군 5.3), 준경관작물 100만원/ha
- 추진실적 : 1농가 신청

향 후 계 획	◆ 2022. 12. : 직불금 지급완료
담 당 자	농산팀장 임종찬(☎ 1823), 담당자 허재영(☎ 1572)

[5] 농업인 등 안전사고 예방 및 안정생산 보험료 지원 (추진중)

◈ 대 상 : 농업인 ◈ 사 업 비 : 1,563백만원(도 256.6, 군 601.8, 자담 704.6) ◈ 주요내용 : 농작업 보호장비 지원, 농업인 안전재해보험, 농기계 종합보험, 농작물 재해보험료 지원

❍ 농작업 보호장비 지원 (사업완료)
- 사업내용 : 안전사용 예방효과가 높은 장비 지원
- 사 업 비 : 23백만원(도 4.6, 군 13.8, 자담 4.6)
- 추진실적 : 433세트 지급

❍ 농업인 안전재해 보험
- 사업내용 : 농작업 중 발생하는 사고에 따른 보험료 75%지원
- 사 업 비 : 840백만원 (도 126, 군 294, 자담 420)
- 추진실적 : 420백만원 지급

❍ 농기계 종합 보험
- 사업내용 : 농기계 운행 중 발생하는 사고에 따른 보험료 80% 지원
- 사 업 비 : 700백만원 (도 126, 군 294, 자담 280)
- 추진실적 : 420백만원 지급

향 후 계 획	◆ 2022. 11. : 사업 완료
담 당 자	농산팀장 임종찬(☎ 1823), 담당자 박서정(☎ 1383), 신재석(☎ 1384)

[6] 농촌 노동력 문제 해결 및 농업여건 개선 (추진중)

◈ 대　　상 : 농업인, 지역농업협동조합, 양곡가공협회
◈ 사 업 비 : 2,578백만원 (국 250.16 도 277.62, 군 1,188.77 자담 861.45)
◈ 주요내용 : 가공용 쌀 포장재 등 지원, 노후 농업기계 조기폐차 지원 노동력 절감을 위한 농작업 인력 등 보조 지원

○ 정부양곡 포장재 구입지원
- 사업내용 : 정부양곡 포장재 구입비 지원
- 사 업 비 : 120백만원(국 120)
- 추진실적 : 포장재 구입(80백만원)

○ 항공방제 임차료 지원
- 사업내용 : AB지구 간척농지 유무인 항공기 임차료 50% 지원
- 사 업 비 : 84.6백만원(군 42.3, 자담 42.3)
- 추진실적 : 42.3백만원 지급

○ 항공방제 운영지원
- 사업내용 : 일반농지 유무인 항공기 임차료 50%지원
- 사 업 비 : 220백만원(군 110, 자담 110)
- 추진실적 : 110백만원 지급

○ 외국인 계절근로자 도입
- 사업내용 : 외국인 계절근로자 도입을 위한 비용
- 사 업 비 : 40백만원(군비 40)
- 추진실적 : 16농가, 34명(베트남) 입국

○ 농작업지원단 육성 운영
- 사업내용 : 농기계작업비, 교통비, 간식비 등 지원
- 사 업 비 : 1,068백만원 (도224.3, 군523.3, 자담320.4)
- 추진실적 : 747.6백만원 지급

○ 노후 농업기계 조기폐차 지원
- 사업내용 : 폐차업소에서 정상가동 된 6개월 이상 소유한 농업 기계 중 조기폐차 완료 시 생산연도·규격별 차등 지원
- 사 업 비 : 230백만원(국115, 도34.5, 군80.5)
- 추진실적 : 25대 중 24대 폐차완료

○ 농기계 지원
- 사업내용 : 보행형관리기(100대), 농산물세척기(15대), 색채선별기(2대), 동력살분무기(100대), 충전식분무기(700대), 볍씨 소독장비(20대), 농기계등화장치(379대), 농업용 무인항공기(4대) 지원
- 사 업 비 : 815.4백만원(국 15.16, 도 18.82, 군 392.67, 자담 388.75)
- 추진실적 : 보행형관리기 외 6종 농기계 지급 완료
농기계등화장치 사업 추진 중

향 후 계 획	◆ 2022. 11. : 사업 완료
담 당 자	농산팀장 임종찬(☎ 1823), 담당자 허재영(☎ 1572), 박서정(☎ 1383), 신재석(☎ 1384)

4 지속가능한 친환경농업 육성

[1] 친환경농업 활성화 추진 (추진중)

현안

◈ 대　　상 : 친환경농업인, 법인, 단체 등
◈ 사 업 비 : 1,289.2백만원 (국 265.1, 도 198.1, 군 462, 자담 364)
◈ 주요내용 : 친환경농업직불금, 친환경농산물 인증비 지원, 친환경농업자재 지원, 유기농업자재 지원

○ 친환경농업직불금 : 362농가 217백만원 선정완료
○ 친환경농산물 인증비 지원 : 105개소 165백만원 지급
○ 친환경농업자재 지원 : 20농가 13백만원 지급
○ 유기농업자재 지원 : 30농가 37백만원 지급

향 후 계 획	◆ 2022. 11. : 친환경농산물 인증비 신청에 따른 보조금 지급 ◆ 2022. 12. : 친환경농업 직불금 지급
담 당 자	친환경농업팀장 조순영(☎ 1824), 담당자 김보영(☎ 1561),정민지(☎ 1573)

[2] 홍성유기농업특구 활성화 (추진중)

◈ 대　　상 : 친환경농업인, 법인, 단체 등
◈ 사 업 비 : 392백만원 (도 47.4, 군 240.6, 자담 104)
◈ 주요내용 : 친환경농업 육성, 저탄소농산물 인증 활성화 지원, 학교 친환경농업 실천, 친환경청년농부 지원

○ 친환경농업 육성 : 6개소, 보조금 78.6백만원 지급
○ 저탄소농산물 인증 활성화 지원 : 30백만원 지급
- 컨설팅비 4명 6백만원/인센티브 251농가 24백만원
○ 학교 친환경농업 실천 지원 : 1개소 40백만원 지급
○ 친환경청년농부 시설 및 교육훈련 : 4개소 118백만원 지급

향 후 계 획	◆ 2022. 12. : 저탄소농산물 인센티브 신청에 따른 보조금 지급 ◆ 2022. 12. : 사업완료 및 사업비 정산
담 당 자	친환경농업팀장 조순영(☎ 1824), 담당자 김보영(☎ 1561), 정민지(☎ 1573)

[3] 친환경농업 인프라 구축 (추진중)

◈ 대　　상 : 친환경농업인, 법인, 단체 등
◈ 사 업 비 : 2,625백만원 (국 828, 도 382.6, 군 1,386.4, 자담 28)
◈ 주요내용 : 친환경농업 시설보강 지원, 농업환경보전프로그램, 유기질비료 지원, 토양개량제 지원

○ 친환경농업 시설보강 지원 : 3개소 42백만원 지급
○ 농업환경보전프로그램 : 4개소 198백만원 지급
- 사업관리·운영비 4개소 190백만원/활동비 1개소 8백만원
○ 유기질비료 지원 : 2개소 952백만원 지급
- 충남엽연초생산협동조합 27백만원/농협중앙회 홍성군지부 925백만원
○ 토양개량제 지원 : 토양개량제 공급 및 공동살포비 지원
- 3개면(서부, 갈산, 구항) 5,322농가 1,098백만원 지급

향 후 계 획	◆ 2022. 12. : 유기질비료 지원 4분기 정산 및 보조금 지급 ◆ 2022. 12. : 농업환경보전프로그램 활동비 지급
담 당 자	친환경농업팀장 조순영(☎ 1824), 담당자 김보영(☎ 1561),정민지(☎ 1573)

[4] 친환경농산물 생산·유통 활성화 (추진중)

◈ 대　　상 : 친환경농업인, 법인, 단체 등
◈ 사 업 비 : 229.6백만원 (국 42.3, 도 44, 군 85.1, 자담 58.2)
◈ 주요내용 : 친환경농업 조직 활성화, 친환경농산물 홍보마케팅, 임산부친환경농산물 지원, 돌봄아동 친환경과일 지원

○ 친환경농업 조직 활성화 : 1개소 11.9백만원 지급
○ 친환경농산물 홍보마케팅 : 1개소 48백만원 지급
○ 임산부친환경농산물 : 220명 84.5백만원 지급(이월 포함)
○ 돌봄아동 친환경과일 지원 : 충남친환경연합사업단 27백만원 지급

향 후 계 획	◆ 2022. 12. : 사업완료 및 사업비 정산
담 당 자	친환경농업팀장 조순영(☎ 1824), 담당자 정민지(☎ 1573)

5 고품질 원예작물(채소·과수) 및 특용작물 육성

[1] 고품질 원예작물(채소) 육성 (추진중)

◈ 대 상 : 원예작물 재배 농업인 등
◈ 사 업 비 : 506.6백만원 (도 40, 군 213.3, 자담 253.3)
◈ 주요내용 : 딸기재배 수정벌, 배추 무사마귀병 방제, 원예작물 생력화장비, 원예작물 신소재-신농법 지원

○ 딸기재배 수정벌 지원 : 274농가 996통 선정완료

○ 배추 무사마귀병 방제 약제 : 317농가 42백만원 지급

○ 원예작물 생력화장비 : 보행형 관리기 50농가 50백만원 지급

○ 원예작물 신소재-신농법 지원 : 60농가 78.5백만원 지급

향 후 계 획	◆ 2022. 11. : 딸기재배 수정벌 공급완료 및 사업비 지급 ◆ 2022. 11. ~ 12. : 사업완료 및 사업비 정산
담 당 자	친환경농업팀장 조순영(☎ 1824), 담당자 정민지(☎ 1573), 심재윤(☎ 1616)

[2] 고품질 원예작물(과수 등) 육성 (추진중)

◈ 대 상 : 과수 등 재배 농업인 및 초등학교
◈ 사 업 비 : 563백만원 (국 44.7, 도 96.4, 군 167.9, 자담 254)
◈ 주요내용 : 과수 생력화장비, 과수 명품화 육성, 초등돌봄 과일 간식, 자재지원 등을 통한 경쟁력 강화

○ 원예특작 지역맞춤형 : 1개소 172백만원 교부 결정

○ 과수전용 생력화 기계지원 : 1개소 49.9백만원 지급

○ 과수 명품화 육성 : 1개소(65농가) 28.3백만원 지급

○ 초등돌봄교실 과일 간식 지원 : 1개소 53.7백만원 지급

○ 화훼 생산기반 경쟁력 강화 : 4농가 선정 및 교부 결정

○ 화훼류 신수출 전략품목 육성 : 1농가 선정

향 후 계 획	◆ 2022. 11. : 화훼류 신수출 전략품목 사업추진(1농가) ◆ 2022. 12. : 사업완료 및 정산
담 당 자	친환경농업팀장 조순영(☎ 1824), 담당자 심재윤(☎ 1616)

[3] 원예시설 생산기반 지원 (추진중)

◈ 대　　상 : 원예작물 재배 농업인 등 ◈ 사 업 비 : 1,197.6백만원 (국 140.3, 도 92.5, 군 366, 자담 598.8) ◈ 주요내용 : 이상기후 등 재해 대응능력 강화사업

○ 도시근교농업 육성 : 10농가 130백만원 지급

○ 고추비가림 재배시설 지원 : 7농가 48.5백만원 지급(이월 포함)

○ 시설원예 현대화 품질개선 : 3농가 26.7백만원 지급

○ 시설원예 에너지절감시설 : 7농가 100.7백만원 지급(이월 포함)

○ 원예특용작물 생산시설 보완 : 19농가 37.8백만원 지급

○ 이상기후 등 재해 대응능력 강화 : 1농가 2.9백만원 지급

향 후 계 획	◆ 2022. 11. : 원예작물 생산시설보완사업 14농가 사업완료 ◆ 2022. 12. : 사업완료에 따른 사업비 지급 및 정산
담 당 자	친환경농업팀장 조순영(☎ 1824), 담당자 전용권(☎ 1372), 심재윤(☎ 1616)

[4] 시설원예 스마트팜 기반 구축 지원 (추진중)

◈ 대　　상 : 시설원예 재배농가 등 ◈ 사 업 비 : 380.6백만원 (국 17, 도 54.4, 군 127, 자담 182.2) ◈ 주요내용 : ICT융복합 스마트팜 시설, 가족농 스마트팜 보급, 원예시설 스마트폰 자동제어시스템 구축

○ ICT융복합 스마트팜 시설 : 1농가 선정(명시이월) 및 추가 접수

○ 가족농 스마트팜 보급 : 2농가 150백만원 지급

○ 원예시설 스마트폰 자동제어시스템 구축 : 1농가 선정

향 후 계 획	◆ 2022. 11. : ICT융복합 스마트팜 지원대상자 추가선정 및 사업추진 ◆ 2022. 12. : 사업완료 및 사업비 정산
담 당 자	친환경농업팀장 조순영(☎ 1824), 담당자 전용권(☎ 1372)

[5] 주요 채소류 생산안정 추진 (추진중)

◈ 대　　상 : 주요채소류(11개품목) 계약재배 농협 및 농업인 ◈ 사 업 비 : 273백만원 (도 82, 군 191) ◈ 주요내용 : 주요 채소류 생산안정을 위한 산지폐기, 출하장려금, 가격안정지원금 등 지원

○ 채소류 생산안정 지원 : 양파재배 3농가 43백만원 지급
(국비는 농림축산식품부에서 농협으로 직접 지급)

○ 주요농산물 가격안정 지원
- 사업내용 : 대상품목 시장가격 20%이상 하락 시 차액지원
※ 대상품목[콩(백태), 들깨, 봄감자, 고구마, 생강]
- 사업추진 : 2022. 3. 봄감자 26농가 33.6ha 신청접수
(가격안정 필요시 지원)

향 후 계 획	◆ 2022. 12. : 사업완료 및 정산 추진
담 당 자	친환경농업팀장 조순영(☎ 1824), 담당자 전용권(☎ 1372)

[6] 특용작물 육성 (추진중)

◈ 대　　상 : 특용작물 재배 농업인 등 ◈ 사 업 비 : 531.8백만원 (국 15 도 128.7, 군 197.2, 자담 190.9) ◈ 주요내용 : 특용작물(인삼, 버섯) 생산시설 현대화, 기후변화 대응 인삼생산자재지원, 고품질 잎담배 영농자재 지원

○ 특용작물(인삼) 생산시설 현대화 : 1농가 10백만원 지급
○ 기후변화 대응 인삼생산자재 지원 : 5농가 32.7백만원 지급
○ 고품질 잎담배 영농자재 지원 : 70농가 30백만원 지급
○ 2021년 잎담배 다목적 공동건조장 활성화사업(사고이월) : 충남엽연초조합 파종기 1대, 건조기 5대 지원 99.5백만원 지급

향 후 계 획	◆ 2022. 11. ~ 12. : 사업완료 및 정산
담 당 자	친환경농업팀장 조순영(☎ 1824), 담당자 심재윤(☎ 1616)

6 농·특산물 판촉지원 및 수출 활성화

[1] 농 · 특산물 박람회 부스 임차료 지원 (추진중)

◈ 대　　상 : 농·특산물 생산 및 가공 경영체
◈ 사 업 비 : 30백만원 (군 30)
◈ 주요내용 : 농특산물 전시회·박람회·액스포 등 참여농가(업체)에 부스비 지원

❍ 2022. 1. ~ 10. : 메가쇼 외 8개전시·박람회에 27백만원 지원

향 후 계 획	◆ 2022. 11. : 1개박람회 3백만원 지원
담 당 자	농산물유통팀장 장이진(☎ 1871), 담당자 양동호(☎ 1562)

[2] 농 · 특산물 수출 활성화 (추진중)

◈ 대　　상 : 관내 농·특산물 수출 업체
◈ 사 업 비 : 160백만원 (도 45, 군 103, 자담 12)
◈ 주요내용 : 관내 수출 농수산물 운송·포장재 제작 지원 및 선도조직의 규모화

❍ 2022. 1. ~ 10. : 홍주아리향딸기영농조합법인 외 14개소 75백만원 지급

향 후 계 획	◆ 2022. 12. : 관내 수출농가 14개소에 73백만원 지급
담 당 자	농산물유통팀장 장이진(☎ 1871), 양동호(☎ 1562)

[3] 농사랑 블록단위 쇼핑몰 구축 (추진중)

◈ 대　　상 : 농산물 생산농가·경영체, 농식품 제조업체 등
◈ 사 업 비 : 32백만원 (도 10, 군 22)
◈ 주요내용 : 도 농사랑 쇼핑몰 개편에 따른 농가 독립쇼핑몰 구축

❍ 2022. 3. : 참여농가(업체) 16개소 선정, 충남경제진흥원과 업무 위수탁 협약
❍ 2022. 9. : 독립쇼핑몰(마이소호) 구축 완료

향 후 계 획	◆ 2022. 11. : 농가마케팅 교육 및 쇼핑몰 기술지원 등 컨설팅 ◆ 2022. 12. : 사업완료 및 정산
담 당 자	농산물유통팀장 장이진(☎ 1871), 담당자 신미호(☎ 1737)

7 농산물 저온저장 유통시설 설치 지원

[1] 농산물 저온저장고 설치 지원 (추진중)

◈ 대 상 : 농업인·농업법인 등 농업경영체
◈ 사 업 비 : 300백만원 (도 18, 군 132, 자담 150)
◈ 주요내용 : 판넬식 저온저장고 10㎡(3평)~16.5㎡(5평) 설치 지원

❍ 2022. 2. ~ 3. : 지원대상자 공모 선정 및 보조금 교부결정

❍ 2022. 10. : 저온저장고 53동 설치

향 후 계 획	◆ 2022. 11. : 2동 설치 완료 및 보조금 지급
담 당 자	농산물유통팀장 장이진(☏ 1871)

[2] 농산물 유통시설 현대화 지원 (추진중)

◈ 대 상 : 홍북농협, 서부농협
◈ 사 업 비 : 685백만원 (도 103, 군 240, 자담 342)
◈ 주요내용 : 농산물(딸기) 공동출하 집하장 신축(240㎡), 홍성마늘 선별시설·저온저장고 신축(492㎡)

❍ 2022. 4. : 집하장 건축 계약대상자 입찰 선정 및 착공

❍ 2022. 3. ~ 6. : 마늘선별시설 사업부지 건축허가

❍ 2022. 7. : 마늘선별시설 건축 계약대상자 입찰 선정 및 착공

향 후 계 획	◆ 2022. 11. : 농산물 집하장 준공 및 마늘선별시설·저온저장고 준공검사 및 보조금 정산
담 당 자	농산물유통팀장 장이진(☏ 1871), 담당자 신미호(☏ 1737)

8 친환경 로컬푸드 학교급식 구현

[1] 친환경 학교급식 지원 (추진중)

◈ 대　　상 : 군내 유치원 및 초·중·고등학교(65개교, 11,968명)
　　군내 어린이집(61개원, 2,799명)
◈ 사 업 비 : 7,452백만원 (도 2,895, 군 4,557)
◈ 주요내용 : 무상급식 및 친환경급식 식재료 현물(차액) 지원

○ 추진현황
- 2022. 2. : 학교급식지원센터 식재료 공급 협약(34개 공급업체)
- 2022. 3. ~ 12. : 관내 유치원·초·중·고등학교 식재료 공급
　　어린이집 친환경 쌀 공급

○ 추진실적(2022. 9월 기준)

구 분	지원 내용	지급액(현물지원)
유치원 무상급식지원 (25개원, 1,409명)	-지원기준 : 중식 2,460원 -지원일수 : 병설 190일, 사립, 단설 220일	-사업비 : 325백만원 (도 130, 군 195) -지급액 : 255백만원
초중고 무상급식지원 (40개교, 10,559명)	-지원기준 : 학교별 단가 상이 -지원일수 : 190일	-사업비 : 6,268백만원 (도 2,507, 군 3,761) -지급액 : 4,109백만원
유·초·중·고등학교 친환경식재료 현물(차액)지원 (65개교, 11,968명)	-지원기준 : 유치원 250원 초등학교 310원, 중·고등학교 370원 -지원일수 : 사립, 단설유 220일, 병설유, 초·중·고등학교 190일	-사업비 : 717백만원 (도 215, 군 502) -지급액 : 436백만원
어린이집 친환경식재료 현물지원 (61개원 2,799명)	-지원기준 : 290원 -지원일수 : 국공립 210일, 사립 220일	-사업비 : 142백만원 (도 43, 군 99) -지급액 : 71백만원

향 후 계 획	◆ 2022. 11. ~ 12. : 매월 식재료 대금 정산 후 지급
담 당 자	급식지원팀장 황준용(☎ 631-7520), 담당자 한승연(☎ 7538), 조문숙(☎ 7533)

[2] 학교급식지원센터 운영 활성화 (추진중)

◈ 대　　상 : 학교급식지원센터 ◈ 사 업 비 : 32백만원 (도 9, 군 23) ◈ 주요내용 : 안전성 검사, 위원회 참석수당 지급

❍ 2022. 2. : 학교급식지원심의위원회 심의 개최
❍ 2022. 1. ~ 10. : 학교급식 물품선정 분과위원회 9회 개최
❍ 2022. 3. ~ 10. : 학교급식 식재료 안전성 검사 시행
- 농산물 잔류농약검사 77점, 한우유전자 검사 35점 시행

향 후 계 획	◆ 2022. 11. ~ 12. : 안전성 검사 및 분과위원회 지속 추진
담 당 자	급식지원팀장 황준용(☎ 631-7520), 담당자 한승연(☎ 7538)

9 온라인 유통 활성화 지원

[1] 농특산물 온라인쇼핑몰「e홍성장터」운영 (추진중)

◈ 대　　상 : 홍성군 농특산물 온라인쇼핑몰「e홍성장터」 ◈ 사 업 비 : 87백만원 (국 43.5, 도 13, 군 30.5) ◈ 판매상품 : 친환경 농산물·가공품, 홍성한우·한돈, 광천김·새우젓 등 ◈ 주요내용 : (유기농)농특산물 쇼핑몰「e홍성장터」운영 및 판촉 행사 등 군 농특산물 홍보 및 판매 경쟁력 강화

❍ 추진현황
- 2021. 11. : 참여농가업체 모집
- 2021. 12. ~ 2022. 3. : 온라인몰 구축 용역
- 2022. 4. : 온라인몰 디자인 및 정산관리 용역 시행
- 2022. 5. : 온라인몰 입점업체 역량강화 교육
- 2022. 6. : 온라인몰 오픈 및 이벤트 실시
- 2022. 8. ~ 9. : 온라인몰 명절 할인 이벤트 추진

❍ 추진실적(2022. 9월 말 기준)

구분	회원수(명)	총매출액(천원)
농특산물 온라인쇼핑몰 「e홍성장터」운영	381	15,426

향 후 계 획	◆ 2022. 11. ~ 12. : 온라인몰 운영 및 참여 농가(업체) 및 판매상품 지속 발굴
담 당 자	푸드플랜팀장 인혜진(☎ 1893), 담당자 주초이(☎ 1693)

10 지역농산물 선순환 기반 구축

[1] 먹거리통합지원센터 조성 (추진중)

◈ 위　　치 : 은하면 장척리 157번지
◈ 사업기간 : 2019년 ~ 2022년 (준공예정 2022년 12월)
◈ 총사업비 : 12,722백만원 (국 6,361, 도 1,908, 군 4,453)
◈ 사업내용 : 리모델링 2동 (연면적 5,887㎡)

○ 추진현황

- 2019. 4. : 지역발전투자협약 시범사업 **공모선정**(기획감사담당관)
- 2020. 3. : **한국농어촌공사** 홍성지사 **업무위탁**
- 2021. 12. : 행정절차(투자심사, 공공건축심의) 및 실시설계 완료
- 2022. 1. : **재산이관**(기획감사담당관 → 농업정책과)
- 2022. 3. : **착공 및 철거**
- 2022. 8. : 전처리 기계 등 **보완설계**
- 2022. 9. : 먹거리통합지원센터 세부운영계획 수립

❶ 주1동 : **친환경 학교·공공급식지원센터**
- 유기농 가공·소포장센터(1,014㎡)
- 친환경 학교·공공급식 물류센터(1,032㎡)
- 친환경 농산물 전처리센터(1,272㎡)

❷ 주2동 : **친환경 농업비즈니스지원센터**
- 1층 : 어린이급식지원센터, 사무실 (1,094㎡)
- 2층 : 사무공간, 회의실, 교육장 (1,094㎡)

향 후 계 획	◆ 2022. 11. ~ 12. : 입주업체 선정 및 계약 ◆ 2022. 12. : 시설 최종점검 및 준공 완료
담 당 자	푸드플랜팀장 인혜진(☎ 1893), 담당자 김선정(☎ 1694)

[2] 서울 도농상생 공공급식 지원 (추진중)

◈ 대　　상 : 서울 공공급식 식재료 공급 대상 기관
◈ 사 업 비 : 1,021백만원 (군 1,021)
◈ 주요내용 : 홍성군 친환경 식재료 공급으로 도농상생 실현 및 우리 지역 농축산물 판로 확보하여 농가 소득 증대

❍ 추진현황

- 2022. 2. : 서울공공급식 식재료 공급 협약(7개 공급업체)
- 2022. 1. ~ 12. : 서울공공급식 식재료 공급
- 2022. 10. : 서울시 도농상생 공공급식 지자체 산지 평가

❍ 추진실적(2022. 9월 말 기준)

구분	지원개소수	총지급액(천원)
서울시 공공급식 지원	187	928,413

향 후 계 획	◆ 2022. 11. ~ 12. : 서울 공공급식 식재료 공급 ◆ 2022. 12. : 사업 완료
담 당 자	푸드플랜팀장 인혜진(☎ 1893), 담당자 김솔연(☎ 1695)

V 부서별 주요통계

(2022. 10. 기준)

○ 농가 및 농업기반 현황

- 농가 가구수 및 인구

년도	농가	농업인	남	여	출 처
2021	14,283	21,446	11,252	10,194	※농어업경영체 등록현황
2020	13,891	21,005	11,059	9,946	
2019	13,465	20,658	10,864	9,794	
2018	13,419	20,800	10,912	9,888	
2017	13,357	20,991	10,969	10,022	
2016	13,185	22,024	11,226	10,798	
2015	13,081	22,189	11,279	10,903	

- 농업진흥지역 추이

구분	계(ha)	농업진흥구역	농업보호구역
2021	8,949	7,180	1,769
2020	9,156	7,274	1,882
2019	9,156	7,274	1,882

- 농업기반 : 경지면적 13,387ha – 논 9,752(73%), 밭 3,635ha(27%)
- 경지정리율 : 88.8%(대상면적 9,752ha 중 경지정리면적 8,669ha)

○ 양곡가공, 보관창고, 양곡상

- 도정공장 : 39개소

계	정부양곡 임 도 정	소규모 임도정	미곡종합 처리장
39	1	35	3

- 정부양곡 보관창고 : 11동(농협 4, 민간 7) / 보관능력 10,829톤

○ 친환경인증 현황(2014.9.25. 홍성유기농업특구 지정)

구분	계		유기		무농약	
	농가수 (호)	면적 (ha)	농가수 (호)	면적 (ha)	농가수 (호)	면적 (ha)
2021	578	554.3	449	467.7	129	86.6
2020	619	621.1	483	509.7	136	111.4
2019	651	623	516	530	135	93

- 친환경농가 중 유기인증 비율 : 449호(78%), 467.7ha(84%)

축 산 과

- 2022년 주요업무 결산
- 2023년 업무여건 및 주요 추진사항
- 2023년 주요업무계획
- 2022년 군정업무 추진실적
- 부서별 주요통계

Ⅰ 2022년 주요업무 결산

1 2022년 군정 주요성과

○ 선진 축산 시스템 구축을 통한 축산농가 경쟁력 제고
- 축사시설 현대화, ICT 융복합 확산사업 추진(18농가 8,943백만원)
- 축종별 맞춤형 지원사업 추진

○ 자연순환형 친환경 축산업 육성을 통한 지속 가능한 축산환경 조성
- 가축분뇨 적정처리 및 악취저감 지원(14종), 조사료 생산기반 지원(8종)
- 축산악취개선(공모) 전국 1위 선정 및 3년 연속 추진으로 축산환경 개선

○ 축산물 브랜드 육성 및 위생관리 강화를 통한 안전성 확보
- 생산단계(농장)부터 위생적인 축산물 HACCP 시스템 구축을 위한 인증 농가 발굴 및 인센티브 부여
- 한우 육수 아이스팩 활용, 축산물 정기·수시 위생 점검 실시

○ 철저한 차단방역을 통한 구제역, AI, ASF 등 가축전염병 예방
- 공동방제단(8개) 운영 : 소규모 농가 및 방역 취약지역 집중 소독

○ 올바른 반려동물 문화조성 및 승마 활성화
- 길고양이·실외 사육견 중성화 수술비 지원 : 개체수 조절, 유실·유기 예방
- 충남 소년체육대회 입상 : 장애물경기(1위), 학생 마장마술(2위, 3위)
- 충남도민체전 승마대회 입상 : 평보경 속보(1위), 마장마술(2위)

2 아쉬운 점 및 개선방안

○ 반려동물 문화센터 건립 부지 매입을 위하여 주민설명회(4회) 실시하였으나, 악취·소음 등 혐오시설로 인식 일부 주민 반대
- 타 지자체 동물보호센터 견학 실시 및 차순위 후보지 발굴

Ⅱ 2023년 업무여건 및 주요 추진사항

2023년 업무여건

○ FTA 등 시장개방 가속화 속에서, 국내 축산업 경쟁력 미약
- 축종별 맞춤형 지원을 통한 축산농가의 경제적 지원 강화
- 조사료 생산·이용 확대 도모를 통한 안정적 사육기반 마련

○ 가축분뇨 관련 규제 강화 및 깨끗한 축산환경에 대한 요구 증가
- 가축분뇨 적정처리 및 자연 순환적 시스템 정착으로 친환경 축산기반 구축

○ 생산·가공·유통 단계별 위생적이고 안전 축산물 생산
- 위생관리 사항 등 지도·홍보 지속

○ 재난형 가축전염병 반복 발생으로 축산업 경제적 손실
- 방역인프라 구축 및 시설 현대화로 가축 질병 예방

○ 동물복지를 통한 체계적인 유기동물 보호·관리

○ 홍성군 승마장 중심으로 말 산업 활성화 선도
- 학교체육과 연계한 승마 대중화 및 재활승마사업 추진

2023년 주요 추진사항

○ 축종별 맞춤형 지원, HACCP 인증 인센티브 등 다양한 지원으로 축산농가의 경쟁력 강화

○ 축산악취개선사업 추진으로 악취 저감 대응 추진

○ 양질의 국내산 조사료 생산기반 확충 추진

○ 홍성 축산물 브랜드 육성 및 활성화
- 브랜드 육성으로 지역 축산물 안정적 판로 확보와 소득증대

○ 철저한 차단방역을 통한 청정 축산 구현
- 예방백신 및 소독약품 지원, 거점세척소독시설 설치 등

○ 반려동물 인프라 확대 및 말 산업 기반 조성
- 반려동물 문화센터 및 반려동물 놀이터 조성, 승마장 시설개선

Ⅲ 2023년 주요업무계획

【1】 반려동물 문화센터 건립

현안 공약

❖ 반려동물에 대한 주민 관심도 증가와 동물보호법 강화로 높은 수준의 보호 관리 필요
❖ 반려동물 문화센터 건립으로 체계적인 보호 관리와 올바른 반려문화 조성에 기여

▣ 사업개요

○ 사업기간 : 2023. 1. ~ 2024. 12.
○ 사 업 비 : 2,000백만원 (국 600, 도 420, 군 980)
○ 위　　치 : 홍성군 일원
○ 사업내용
- 유기동물 보호동, 입양동, 동물병원, 반려동물 놀이시설
- 교육실(소유자 교육, 동물 행동교육), 행정동 등

▣ 문제점 및 대책

○ 문제점 : 장곡면 내 폐교 부지 매입을 추진하였으나 소음, 악취 및 혐오시설로 인식하여 일부 주민 반대
○ 대　책 : 차순위 사업부지 발굴 및 주민설명회, 타 지자체 동물보호센터 주민견학으로 사업 이해도 제고

▣ 향후계획

○ 2022. 11. ~ 12. : 차순위 사업대상 부지 발굴 및 타 지자체 동물 보호센터 주민 견학
○ 2023. 1. ~ 3. : 공유재산 심의 및 관리계획 수립
○ 2023. 5. : 토지 매입추진
○ 2023. 7. ~ 9. : 실시설계 용역 추진 및 공사발주
○ 2024. 12. : 반려동물 문화센터 준공

담 당 자 동물보호팀장 이봉재(☎ 1970), 담당자 박　철(☎ 1727)

【2】 축산악취개선(공모)

주요

❖ 2030 탄소중립 등 축산환경 정책을 반영한 분뇨처리 다각화 및 축산악취 저감으로 지속가능한 축산업으로의 재도약
❖ 지역 축산환경개선을 통한 주민-축산농가 상생 도모

▣ 사업개요

○ 사업기간 : 2023. 1. ~ 12.
○ 사 업 비 : 2,984백만원(기 596.8, 도 298.4, 군 298.4, 융자 1,492, 자부담 298.4)
○ 사업대상 : 축산업농가·법인 ※ '23년 농림사업 심의자로 기 선정
○ 사업내용 : 축산악취개선계획 이행에 필요한 비용 지원(자자체 30억 이내)
- '23년 선정분야 : 분뇨처리방식 지원(지원 1순위 분야)
- 주요 지원내용 : 정화시설 신규 및 개보수, 악취저감시설, 퇴·액비화 시설·장비 구입 지원

▣ 그동안 추진사항

○ 2020. 11. ~ 12. : '22년 공모 신청 및 사업자 선정(33.9억)
○ 2021. 1. ~ 12. : 시설·장비 지원(31호) 및 악취 컨설팅(환경관리원 협업)
○ 2021. 11. : 다년차 시·군 실적 평가 및 '22년 사업비 확정(11.2억)
○ 2022. 1. ~ 10. : 시설·장비 지원(46호)및 악취 컨설팅(환경관리원 협업)
○ 2022. 5. ~ 6. : '23년 공모 신청 및 사업자 선정(29.8억)

❖ 농식품부 공모 3년 연속 추진으로 **분뇨 적정처리 및 악취저감 집중 지원**
- 사업비 : '21) 33.9억 ⇢ '22년) 11.2억 ⇢ '23년) 29.8억(전국 1위 선정) ➜ **누계 75억**

▣ 향후계획

○ 2023. 1. : 추진계획 수립 및 대상자 교부결정(43개소/ 기 선정)
○ 2023. 1. ~ 11. : 사업 추진 및 대상자 악취개선 관리, '24년 공모 신청(선정)

담 당 자 친환경축산팀장 이병민(☎ 1887), 담당자 방정민(☎ 1393)

【3】 고부가가치 창출을 위한 축산물 브랜드 육성 주요

❖ 다변화된 축산물 유통시장 대응력과 이름있는 지역브랜드 추진을 위한 시대적 요구사항 반영
❖ 지역브랜드 명품화를 위한 체계적이고 미래 지향적인 발전 전략 필요
⇒ 지속 가능한 브랜드 관리 시스템 구축 및 활성화

▣ 사업개요

○ 사업기간 : 2023. 1. ~ 12.
○ 사 업 비 : 890백만원 (군 615, 자 275)
○ 사업대상 : 홍성한우 및 홍성한돈, 홍성달걀 참여농가, 유통추진체
○ 사업내용 : 다양한 판로 개척 등 안정적인 사육·판매기반 구축

▣ 그동안 추진사항

○ 2017. 11. : 홍성한우 보호·육성에 관한 조례 제정
○ 2018. 9. : 홍성한우 지정가공장 설립 및 농협중앙회 물품공급 체결
○ 2019. 2. : 수출 검역 시행장 등록 및 가공품 개발(육포 및 불고기)
○ 2020. 10. : 홍성한우 홍콩 첫 수출
○ 2021. 5. : HMR(가정간편식) 축산물 가공품 개발 협약
- 가공품 개발 : 도가니탕, 미역국, 쇠고기무국 등 국탕류 7종 출시
- 홍성한우 브랜드 지정(인증)점 확대 : 당초) 5개소 ⇢ 확대) 14개소
○ 2022. 5. : 홍성한돈 브랜드 예산 확보 및 사업단 공모
○ 2022. 6. : 홍성한돈 브랜드 사업단 선정(2개 사업단 / 10농가)
- 악취모니터링장비 10농가, 보조금 지급(200백만원)
○ 2022. 6. : 한우 브랜드 육성사업(판매행사비, 포장재, 원료구입비) 보조금 지급(3개 업체 157백만원)

▣ 향후계획

○ 2023. 1. : 추진계획 수립 및 홍성한돈, 홍성달걀 브랜드 기반 구축
○ 2023. 1. ~ 11. : 사업 대상자 선정 및 지역브랜드 시스템 활성화

담 당 자 축산유통팀장 유제열(☎ 1828), 담당자 배인주(☎ 1720)

【4】 반려동물 놀이터 조성 신규

❖ 반려동물과 함께 뛰고 즐길 수 있는 공간 조성으로 군민 수요에 부응
❖ 추진 중에 있는 반려동물 문화센터와 연계하여 동물복지 증진 및 동물산업 육성에 기여

▣ 사업개요

○ 사업기간 : 2023. 1. ~ 12.
○ 사 업 비 : 200백만원 (도 60, 군 140)
○ 위 치 : 홍북읍 신경리 1681(산학 2근린 공원)
○ 사업내용
- 놀이시설 : 놀이공간 펜스, 놀이기구 등
- 편의시설 : 벤치, 차양시설, 배변 마킹장, 출입문, 격리장, 음수시설, 배변봉투함, 안내판 등
- 기타시설 : 관리사무소, 물품 보관 창고, CCTV 및 조명시설 등

▣ 추진계획

○ 2023. 1. : 사업부지 인근 공단대표 사전 사업설명 등 업무협의
○ 2023. 1. ~ 3. : 사업설명회 및 주민공청회 개최
○ 2023. 4. : 공원조성계획 변경 용역발주
○ 2023. 6. : 공사발주
○ 2023. 12. : 반려동물 놀이터 완공

▣ 기대효과

○ 반려동물 문화센터와 연계할 수 있는 거점시설로 활용
○ 반려동물과 함께 즐길 수 있는 전용 공간 확보로 동물복지 및 군민 편의 제공

담 당 자 동물보호팀장 이봉재(☎ 1970), 담당자 박 철(☎ 1727)

【5】 홍성군 승마장 시설개선 신규

❖ 승마장 방문 고객이 실내에서 대기할 수 있는 휴게 공간 신축으로 이용 편의를 제공
❖ 경기대회 규격에 맞도록 실외 마장을 확장하여 시설물 개선을 통한 승마장 활성화 기여

▣ 사업개요

○ 사업기간 : 2023. 1. ~ 12.
○ 사 업 비 : 262백만원 (국 88.8, 도 26.6, 군 146.6)
○ 위　　치 : 서부면 남당항로 690
○ 사업내용
- 실외마장 덮개, 수장대, 워킹머신, 휴게실, 주차장 및 실외마장 확장

▣ 추진계획

○ 2023. 1. ~ 3. : 시설 개보수 실시설계
○ 2023. 4. : 건축협의(인허가)
○ 2023. 5. : 공사 입찰
○ 2023. 6. : 착공
○ 2023. 12. : 준공

▣ 기대효과

○ 복합레저시설 확충으로 체험관광 이미지 구축
○ 실외마장 확장으로 자체 승마대회를 개최하여 승마 사업 저변을 확대하고 주변 관광지 홍보 및 지역 경제 활성화에 기여

담 당 자 동물보호팀장 이봉재(☎ 1970), 담당자 김은영(☎ 1938)

【6】 살처분 보상금(생산물보상) 신규

❖ 가축전염병으로 젖소 살처분 시 우유에 대한 보상금을 지원하여 안정적 생산 기반 확보

▣ 추진배경

○ 젖소는 가축전염병 살처분 보상금 산정 시 가축에 대해서만 측정되어, 우유 생산 가치의 보상 누락

○ 젖소의 경제적 가치 및 농가 소득 대부분이 우유에서 산정

○ 우유 생산 가치 불인정으로 경제적 손실 가중
(특히 고능력우 살처분 시 농가 피해가 큼)

▣ 사업개요

○ 사업기간 : 2023. 1. ~ 12.

○ 사 업 비 : 50백만원 (군 50)

○ 지원대상 : 결핵, 브루셀라 등 전염병 발생으로 살처분 등의 조치를 한 젖소사육 농가

○ 사업내용

- 젖소 산유량에 따라 1년 치 유대를 보상하여 가축전염병 확산 방지 협조체계 구축
- 계산식 : (생산유량 - 평균산유량*) × 0.35** × 유대조견표
  * 2022년 평균산유량 10,400kg(305일 착유/년) ** 원가율 : 사료 값 등 생산비 감안
- 농가당 최대 2,000만원
  마리당 최저 50만원/두 (생산유량 11,700kg 이하) 지원

▣ 추진계획

○ 2023. 1. : 사업계획 방침 수립 및 홍보

○ 2023. 2. ~ 12. : 연중 수시 추진

담 당 자 가축방역팀장 윤성필(☎ 1829), 담당자 편혜수(☎ 1397)

【7】 가축 방역 종합관리 시스템 구축 신규

❖ 질병 발생 및 확산과 관련한 현장 정보의 실시간 수집으로 효율적인 현장 통제 가능 ⇢ 농장방문 차량의 실시간 감시를 통한 질병 확산 방지

❖ 고효율 방역 지휘체계 확립을 위한 중앙 상황관제 시스템* 구축 및 모바일 안내로 비대면 맞춤 행정 서비스 실현

* 중앙 상황관제 시스템 : 거점세척소독시설 세척 및 소독 차량에 대한 데이터 수집 및 농가 자동 통보

▣ 추진배경

○ 모든 이동차량의 기록관리로 가축질병의 확산의 골든타임을 획기적으로 줄일 수 있으며, 국가 질병 서비스의 품질제고 기대

○ 축산 차량의 이동정보 등 실시간 축산 현장의 데이터를 분석해 가축 전염병의 확산 경로 추적

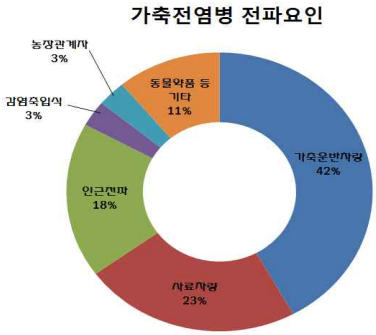

* 가축전염병 전파요인 : 가축운반차량(42%), 사료차량(23%), 인근전파(18%), 감염축 입식(3%) 등 차량으로 인한 감염 요인이 65% 차지하고 있음.

▣ 사업개요

○ 사업기간 : 2023. 1. ~ 12.

○ 사 업 비 : 20백만원 (군 20)

○ 지원대상 : 2개소(거점세척소독시설)

○ 사업내용 : 농장 이동 데이터 및 소독필증 발급 사실 전송 프로그램 등 방역관리 시스템* 구축

* 방역관리시스템 : 거점세척소독시설에서 소독필증을 발급하면 목적지 농장 관리자에게 자동으로 문자를 전송하고 이동경로를 군 축산과 데이터 에 전송

< 시스템 구성(안) >

· (군 관리) 실시간 소독차량 조회, 등록차량 검색, 기간별 소독차량 검색 가능

· (농장주 및 축산관련기관) 소독필증 발급사실 문자 전송(차량, 운전자 정보, 소독시간)

▣ 추진계획

○ 2023. 2. : 농가 데이터베이스 구축 및 방역 시스템 접목

○ 2023. 3. ~ : 데이터를 활용한 상시 방역시스템 구축

담 당 자 가축방역팀장 윤성필(☎ 1829), 담당자 김기호(☎ 1978)

Ⅳ 2022년 군정업무 추진실적

1 선진 축산시스템 구축을 통한 농가 경쟁력 강화

[1] 축사시설 현대화 (추진중) 현안

◈ 대 상
① '14. 12. 31. 이전부터 축산업 허가·등록한 농가 및 법인
② 신규로 축산업을 시작하는 경우(만 50세 이하)
- 해당 축종 농장 실무경력이 3년 이상 또는 축산 관련 고등학교 및 학과 대학교 졸업자
◈ 사 업 비 : 7,484백만원 (융자5,987, 자부담1,497)
◈ 사 업 량 : 9농가(2022년 7, 2021년 2)
◈ 주요내용 : 신축, 개축, 개보수, 시설교체 지원

❍ 2022. 1. ~ 4. : 2022년 사업 대상자 확정 및 사업 추진
- 9농가: 대규모 1, 중·소규모 7, 포기 1
❍ 2022. 1. ~ 7. : 2021년 사업 대상자 2농가 완료 (2,179백만원 완료)
❍ 2022. 8. : 2022년 사업 대상자 1농가 완료 (513백만원 완료)

향 후 계 획	◆ 2022. 11. ~ 12. : 사업 추진 및 완료, 융자금 배정
담 당 자	축산정책팀장 김경자(☎ 1827), 담당자 강진영(☎ 1973)

[2] 축산분야 ICT 융복합 확산 (추진중)

◈ 대 상 : 관내 축산업 허가/등록을 받은 가축사육업 종사자
◈ 사 업 비 : 1,459백만원(국 438, 융 690, 자 331)
◈ 주요내용 : ICT 융복합 장비 지원(환경관리기, 자동급이기 등)

❍ 2022. 4. : 성립전 예산 편성
❍ 2022. 6. ~ : 사업 대상자 교부 결정 및 사업 추진 중(10농가)
❍ 2022. 8. : 농가 사업비 변경 교부 결정(1농가)

향 후 계 획	◆ 2022. 11. : 사업 추진 및 보조금 지급 완료
담 당 자	축산정책팀장 김경자(☎ 1827), 담당자 김태준(☎ 1975)

[3] 양돈농가 육성 지원 (추진중)

◈ 대　　상 : 관내 돼지 사육농가
◈ 사 업 비 : 1,536백만원 (도229, 군522, 자785)
◈ 주요내용 : 양돈농가 육성사업(4종) 외 3개 사업

연번	사 업 명 (사업량)	사 업 비 (백만원)	사업내용 및 추진상황	비고
1	양돈농가 육성사업 (4종)	905	- 냉난방시설, 환기시설, 자동급이시설, 무침주사기 지원 - 43농가, 271백만원 보조금 지급	추진중
2	양돈농가 모돈갱신사업 (1,061두)	531	- 불량모돈을 유전형질이 우수한 모돈으로 갱신하여 돈군 개량 가속화 - 64농가, 184백만원 보조금 지급	추진중
3	돼지 생산성 향상 사업	40	- 비접촉 모바일 체중계 지원 - 8농가 20백만원 교부결정	추진중
4	우수종돈 농가보급사업	60	- 유전능력이 우수한 종돈 구입비 지원 - 2개소 선정 (서부지앤비, 백월유전자)	추진중

향 후 계 획	◆ 2022. 11. : 사업 추진 및 완료
담 당 자	축산정책팀장 김경자(☎ 1827), 담당자 강진영(☎ 1973)

[4] 양계농가 육성 지원 (추진중)

◈ 대　　상 : 관내 가금 사육농가
◈ 사 업 비 : 235백만원 (도 28, 군 89, 자 118)
◈ 주요내용 : 양계농가 육성사업(9종), 산란계농가 위생난좌 지원

연번	사 업 명 (사업량)	사 업 비 (백만원)	사업내용 및 추진상황	비 고
1	양계농가 육성사업 (9종)	190	- 안개분무시설, 급이급수시설, 유로휀, 환기순환휀, 이송기 등 지원(94농가) - 72농가 71백만원 보조금 지급 완료 - 22농가 24.6백만원 11월 중 사업 완료	추진중
2	산란계농가 위생난좌 공급 (500,000개)	45	- 위생난좌 지원으로 경영비 경감 및 AI 질병 전파요인 차단 - 10농가, 22.5백만원 보조금 지급 완료	완 료

향 후 계 획	◆ 2022. 11. : 사업 완료
담 당 자	축산정책팀장 김경자(☎ 1827), 담당자 김태준(☎ 1975)

[5] 사슴농가 육성 (추진중)

◈ 대　　상 : 관내 축산업 등록한 사슴농가 ◈ 사 업 비 : 45백만원 (도 6.8, 군 15.7, 자 22.5) ◈ 주요내용 : 사슴 인공수정료 지원

❍ 2022. 2.　: 추진 계획 수립 및 신청서 접수

❍ 2022. 3.　: 사업 대상자 확정(6농가)

❍ 2022. 4. ~ : 대상자 교부 결정 및 사업 추진

향 후 계 획	◆ 2022. 11. : 6농가 사업 및 보조금 지급 완료
담 당 자	축산정책팀장 김경자(☎ 1827), 담당자 김태준(☎ 1975)

[6] 염소산업 육성 (완료)

◈ 대　　상 : 관내 축산업 등록한 염소농가 ◈ 사 업 비 : 7백만원 (도 1, 군 2.5, 자 3.5) ◈ 주요내용 : 사료 운반용 전동카 지원

❍ 2022. 2. : 추진 계획 수립 및 신청서 접수

❍ 2022. 3. : 사업 대상자 확정 및 교부 결정(1농가)

❍ 2022. 5. : 사업 완료

담 당 자	축산정책팀장 김경자(☎ 1827), 담당자 김태준(☎ 1975)

[7] 가축재해보험 가입비 지원 (추진중)

◈ 대　　상 : 가축재해보험 대상 가축을 사육하는 농가(490호) 소, 돼지, 말, 닭, 오리, 사슴, 양, 토끼, 꿀벌 등 지원축종 (16종) 및 그 축산시설물 등 * 단, 태양광 및 태양열 발전 시설 제외 ◈ 사 업 비 : 2,940백만원 (국 1,470, 도 147, 군 441, 자 882) ※ 국비는 예산서 미계상 사업비(재해보험사에서 농식품에 직접 신청) ◈ 주요내용 : 호당 최대 지방비(도·군비) 1,200천원 이내 지원

❍ 2022. 1. ~ 10. : 계획 수립, 가입 홍보, 사업 추진 및 분기별 정산

향 후 계 획	◆ 2022. 11. ~ 12. : 사업 추진 및 분기별 정산
담 당 자	축산정책팀장 김경자(☎ 1827), 담당자 정현진(☎ 1398)

2 자연순환형 친환경 축산업 육성

[1] 가축분뇨 적정처리 및 악취저감 (추진중) 현안

◈ 대 상 : 축산농가·법인, 공동자원화 시설, 퇴비·액비유통전문조직
◈ 사 업 비 : 7,048.1백만원(국 260.7, 도 1,026.9, 군 2,159.3, 자 3,601.2)
◈ 주요내용 : 축산악취개선 및 축분처리를 위한 시설, 장비, 소모품 지원

연번	사 업 명 (사업량)	사 업 비 (백만원)	사업내용 및 추진상황	비 고
1	축산악취개선	1,124.5	- 가축분뇨처리 및 악취저감 시설·장비 지원 - 46개소, 354백만원 보조금 지급	추진중
2	축산악취개선 시설 지원 (2 종)	2,100	- 악취저감시스템·액비순환시스템 지원 - 13개소, 430백만원 보조금 지급	추진중
3	축 산 악 취 저감제 지원 (2 종)	660	- 탈취제·미생물제·효소제등 악취저감제 및 환경개선제 지원(498개소) - 498개소, 330백만원 보조금 지급	완 료
4	가축분뇨처리 시설 지원 (5 종)	3,010	- 축분 처리 시설·장비 지원(65개소) ❶ 스키드로더 35개소 ❷ 퇴비살포기 11개소 ❸ 퇴비화 기계장비 14개소 *축분 교반·발효기 ❹ 공동자원화 시설 개보수 3개소 ❺ 가축분뇨 처리시설 개보수 2개소 - 57개소, 1,302백만원 보조금 지급	추진중
5	가축분뇨처리 개선 지원 (1,000톤)	157	- 축분 퇴비화용 수분조절제(톱밥) 지원 - 1개소, 78.5백만원 보조금 지급	완 료
6	양 돈 농 가 슬러리피트 청소 지원 (15개소)	300	- 돈사 슬러리피트 내 침착 고형물 제거 등 청소 용역비 지원 *2회 추경사업 - 대상농가 선정 및 사업시행	추진중
7	퇴 액 비 살포비지원 (358ha)	71.6	- 관내 퇴비·액비 유통전문조직을 대상으로 농경지 등에 퇴·액비를 살포한 경비 지원 - 살포실적 확인에 따라 보상금 지급 - 2개소, 55.7백만원 보상금 지급	추진중
8	동 물 사 체 처리시설 지원 (9 개 소)	225	- 돼지, 닭, 염소 등 폐사축 처리시설 지원 - 9개소, 112.5백만원 보조금 지급	완 료

향 후 계 획	◆ 2022. 11. : 사업 완료 및 보조금 지급 ◆ 2022. 12. : 지원시설 점검 및 사후관리
담 당 자	친환경축산팀장 이병민(☎ 1887), 담당자 김민수(☎ 1971), 이민국(☎ 1374)

[2] 조사료 확대 생산으로 축산농가 경영안정 지원(추진중) 현안

◈ 대　　상 : 조사료 생산농가 및 경영체 또는 생산자 단체
◈ 사 업 비 : 2,484.5백만원(국 423, 도 261.7, 군 1,067.3, 자 732.5)
◈ 주요내용 : 조사료생산기반 확충을 위한 장비, 종자, 자재비 등 지원

연번	사 업 명 (사업량)	사 업 비 (백만원)	사업내용 및 추진상황	비 고
1	조사료생산용 사일리지 제조지원 (20,000톤)	1,200	- 비닐, 발효제, 유류비 등 사일리지 제조에 필요한 비용 지원 - 조사료 동계분 540백만원 지급 완료 - 11월, 하계분 540백만원 지급 예정	추진중
2	조사료생산용 종자구입 지원 (367ha)	110	- 목초, 옥수수, 호밀 등 춘·추파 사료작물 종자 구입비 지원 - 2개소(홍성축협,홍성낙협) 민간위탁사업비 77백만원 지급	완 료
3	조사료생산용 기계장비 구입지원 (2개소)	300	- 트랙터, 운반·예취·집초기, 곤포장비 등 조사료 생산용 기계장비 구입 지원 - 2개소, 108백만원 보조금 지급	추진중
4	조사료생산 부속장비 지원 (2개소)	140	- 랩피복기, 원형베일러 등 조사료 생산에 필요한 부속장비 지원 - 2개소, 70백만원 보조금 지급	완 료
5	자주식 베일러 지원 (1개소)	300	- 조사료 예취 및 베일이 가능한 자주식 베일러 지원 - 1개소, 150백만원 보조금 지급	완 료
6	사료배합기등 지원 (2개소)	90	- 한우사육농가에 사료배합기 등(TMR, 화식, 스팀식 급이기) 지원 - 2개소, 45백만원 보조금 지급	완 료
7	조사료생산용 추파종자 구입지원 (629ha)	189	- 호밀, 청보리 등 추파 사료작물 종자 구입 비용 지원 *2회 추경사업(자체사업) - 2개소(홍성축협,홍성낙협) 민간위탁사업비 132백만원 지급	완 료
8	추파사료작물 종자구입비 지원 (520ha)	156	- 호밀, 청보리 등 추파 사료작물 종자 구입 비용 지원 *2회 추경사업(도비 지원) - 2개소(홍성축협,홍성낙협) 민간위탁사업비 78백만원 지급	완 료

향 후 계 획	◆ 2022. 11. : 사업완료 및 보조금 지급 ◆ 2022. 12. : 지원장비 점검 및 사후관리
담 당 자	친환경축산팀장 이병민(☎ 1887), 담당자 이민국(☎ 1374)

[3] 기타가축 육성 및 친환경 인증 지원 (추진중)

◈ 대　　상 : 곤충업 등록 농가, 양봉농가, 친환경 축산물 인증 농가
◈ 사 업 비 : 648백만원 (도 95, 군 235 자 318)
◈ 주요내용 : 기타가축 사육농가 사육시설, 기자재 등 구입 지원

연번	사 업 명 (사업량)	사 업 비 (백만원)	사업내용 및 추진상황	비 고
1	양 봉 농 가 육 성 (7 종)	633	- 기자재, 대용사료 등 구입비 지원 - 195농가, 272.4백만원 보조금 지급 - 7종 사업 중 6종 사업 완료, 1종 추진 중	추진중
2	유기무항생제 축 산 물 인증비 지원 (3 2 개 소)	15	- 친환경축산물 인증 신청비 지원 - 26개소, 10.7백만원 보조금 지급	추진중

향 후 계 획	◆ 2022. 11. ~ 12. : 사업 실적에 의거 정산 및 사업 마무리
담 당 자	친환경축산팀장 이병민(☏ 1887), 담당자 이미혜(☏ 1980)

3 농가 경쟁력 제고를 위한 가축개량

[1] 한우 개량 지원 (추진중)

현안

◈ 대　　상 : 한우 번식우 사육농가 및 홍성축협, 한우조합
◈ 사 업 비 : 434백만원 (도 116, 군 285, 자 33)
◈ 주요내용 : 우량 개체 선발 및 활용으로 개량 가속화
- 다산장려금, 저능력우 도태사업, 등록비, 초음파 촬영비, 친자감별사업, 유전체 분석사업, 발정분만 관리 시스템 지원, 우수정액 지원

❍ 2022. 1. : 한우 개량사업 세부 추진계획 수립 및 대행기관 선정
- 대행기관 : 홍성축협, 대전세종충남한우조합
❍ 2022. 2. : 대행사업 보조금 선금 지급 완료(240백만원)
❍ 2022. 9. : 발정분만 관리 시스템(9농가) 보조금 지급(56백만원)

향 후 계 획	◆ 2022. 11. : 도태 및 분만 개체 확인 후 장려금 지급
담 당 자	축산유통팀장 유제열(☎ 1828), 담당자 배인주(☎ 1720)

[2] 젖소 개량 지원 (추진중)

◈ 대　　상 : 홍성낙협
◈ 사 업 비 : 50백만원 (도 14, 군 33, 자 3)
◈ 주요내용 : 고능력·고품질 생산기반 구축으로 개량 가속화
- 검정비, 등록비, 유전체 분석비 지원

❍ 2022. 1. : 젖소 개량사업 세부 추진계획 수립 및 대행기관 선정
- 대행기관 : 홍성낙협
❍ 2022. 2. : 대행사업 보조금 지급(46백만원)

향 후 계 획	◆ 2022. 12. : 검정비, 등록비, 유전분석비 사업비 정산
담 당 자	축산유통팀장 유제열(☎ 1828), 담당자 권순지(☎ 1853)

4 사육단계 생산성 향상

[1] 한우 육성률 향상 (추진중)

현안

◈ 대　　상 : 한우(번식우) 사육농가 및 홍성축협
◈ 사 업 비 : 695백만원 (도 104, 군 243, 자 348)
◈ 주요내용 : 송아지 설사 예방 등 육성율 향상을 위한 제품 지원
- 설사예방제, 기능성블럭, 모기퇴치기, 면역강화제, 사료부패방지시설, 생산성 향상제 지원

○ 2022. 1.　　: 세부 추진계획 수립 및 제품공급 참여 신청
○ 2022. 2.　　: 희망농가 신청 접수
○ 2022. 3.　　: 대상자 확정(1,097호)
○ 2022. 4. ~ 9. : 보조금 지급(245백만원)
- 홍성축협 66백만원, 1,047농가 237백만원

향 후 계 획	◆ 2022. 11. : 완료 실적에 의거 사업비 정산
담 당 자	축산유통팀장 유제열(☎ 1828), 담당자 배인주(☎ 1720)

[2] 젖소농가 사육환경 개선 (추진중)

◈ 대　　상 : 젖소(착유우) 사육농가
◈ 사 업 비 : 185백만원 (도 28, 군 65, 자 92)
◈ 주요내용 : 현대식 착유시스템 및 사육환경 개선 장비
- 착유시스템, 원유 냉각기, 환풍기, 냉방기, 급이기, 무(無)주유 진공펌프 지원

○ 2022. 1.　　: 젖소농가 사육환경 개선사업 세부 추진계획 수립
○ 2022. 2. ~ 3. : 농가 신청 접수 및 대상자 확정(14농가)
○ 2022. 4. ~ 6. : 보조금 지급(13농가, 58백만원)
○ 2022. 8.　　: 착유시스템 1농가 대상 선정 완료

향 후 계 획	◆ 2022. 11. : 착유시스템 사업완료에 따른 보조금 지급
담 당 자	축산유통팀장 유제열(☎ 1828), 담당자 권순지(☎ 1853)

5 고품질 안전축산물 공급

[1] HACCP 농가 지원 (추진중)

◈ 대　　상 : 한우, 돼지 사육농가
◈ 사 업 비 : 137백만원 (기 13, 도 7, 군 55, 자 62)
◈ 주요내용 : 생산단계부터 위생적인 축산물 HACCP 시스템 구축
- HACCP 컨설팅, HACCP 시설장비, HACCP 인증농가 지원

❍ 2022. 1. : HACCP 농가지원 세부 추진계획 수립
❍ 2022. 2. : 희망농가 신청 접수
❍ 2022. 5. : 대상자 확정(24호) 및 보조금 지급(17농가, 40백만원)
❍ 2022. 9. : 대상자 추가 확정(2호) 및 보조금 지급(6농가, 9,800천원)

향 후 계 획	◆ 2022. 11. : 시설장비 설치 완료 및 HACCP 컨설팅 사업 인증 결과에 의거 보조금 지급
담 당 자	축산유통팀장 유제열(☎ 1828), 담당자 황재경(☎ 1647)

[2] 한우 고급육 출하장려금 지원 (추진중)

◈ 대　　상 : 한우 사육농가
◈ 사 업 비 : 350백만원 (군 350)
◈ 주요내용 : 한우 사육농가 중 홍성축산물 공판장 및 이용 도축한 농가 중 일정등급(1++,1+)에 대하여 장려금 지급
* 차등지급 : 1++등급(300천원) / 1+등급(200천원)

❍ 2022. 1.　　: 한우 고급육 출하장려금 세부 추진계획 수립
❍ 2022. 2. ~ 3. : 농가 신청 접수 및 대상자 확정(14농가)
❍ 2022. 4. ~ 5. : 보조금 지급(208농가, 90백만원)
❍ 2022. 6. ~ 9. : 보조금 지급(440농가, 185백만원)

사업누계 (2022. 9. 기준)	농가수(호)	사업비(백만원)	지급두수		
			계	1++	1+
	648	274	1184	376	808

향 후 계 획	◆ 2022. 11. : 출하농가 등급결과에 의거 보조금 지급 ◆ 2022. 12. : 전년대비 출하두수 및 등급 출현율 검토보고 ※ 2021년도 : 전체 12,946두 중 5,207두 관내에서 도축
담 당 자	축산유통팀장 유제열(☎ 1828), 담당자 권순지(☎ 1853)

[3] 축산물 이력제 관리 (추진중)

현안

◈ 대　　상 : 소 사육단계 관리 업무 위탁기관(홍성축·낙협, 한우조합)
◈ 사 업 비 : 170백만원 (기 85, 도 25, 군 60)
◈ 주요내용 : 귀표부착비 및 이력정보 전산시스템 입력비용 지원
- 귀표부착비 및 전산입력비용 : 9,600원/두

❍ 2022. 1.　　: 축산물 이력제(귀표부착) 사업 추진계획 수립
대행기관 협약 및 선정(3개소)
❍ 2022. 2. ~ 5. : 보조금 지급(3개소, 170백만원)
- 홍성축협(140백만원), 홍성낙협(17백만원), 한우조합(13백만원)
❍ 2022. 4.　　: 1분기(2021. 12. ~ 2022. 2.) 사업 정산 완료
❍ 2022. 8.　　: 2분기(2022. 3. ~ 5.) 사업 정산 완료

향 후 계 획	◆ 2022. 11. : 대행기관 3개소 분기별 정산 예정 ◆ 2022. 12. : 충남도 귀표부착 두수 등 실적보고 ◆ 농가의 출생신고 및 양도양수, 폐사신고 5일내 신고토록 홍보
담 당 자	축산유통팀장 유제열(☎ 1828), 담당자 황재경(☎ 1647)

[4] 학교 우유급식 지원 (추진중)

◈ 대　　상 : 기초생활수급자 및 차상위계층 가구의 초·중·고등학생
◈ 사 업 비 : 149백만원 (국 89, 도 18, 군 42)
◈ 주요내용 : 저소득층 및 차상위계층 자녀에게 우유 무상지원
- 480원/200ml(국내산 원유 100%) 지원

❍ 2022. 1.　　: 학교 우유급식 지원사업 세부 추진계획 수립
❍ 2022. 2.　　: 공급(정산) 매뉴얼 시달 및 교육청 대상자 선정(1,243명)
❍ 2022. 3.　　: 유업체 선정(학교별 유업체 자율적 선정)
❍ 2022. 3. ~ 5. : 보조금 지급(38개교, 18백만원)
❍ 2022. 6. ~ 8. : 보조금 지급(38개교, 40백만원)

향 후 계 획	◆ 2022. 12. : 매월 단가 및 급식 실적에 의거 보조금 정산 ◆ 무상우유 급식대상자가 노출되지 않도록 홍보 및 지도점검 실시
담 당 자	축산유통팀장 유제열(☎ 1828), 담당자 권순지(☎ 1853)

6 선제적 가축방역 추진을 통한 가축질병 청정화

[1] 가축전염병 예방 백신 및 방역시설 지원 (추진중)

◈ 대　　상 : 한우, 젖소, 돼지, 가금 사육농가
◈ 사 업 비 : 8,284백만원 (국 2,937, 도 628 군 2,055, 자 2,664)
◈ 주요내용 : 대가축 주요질병 백신 외 4개 사업

연번	사 업 명 (사업량)	사 업 비 (백만원)	사업내용 및 추진상황	비고
1	대·중·소가축 주요질병 예방 (3 종)	441	- 소, 돼지 및 가금농가에 주요질병 예방백신 공급 - 젖소 유방염백신 외 7종 8,768병 공급	완 료
2	가 축 방 역 지 원 (11,682천두)	650	- 가축방역 예방주사 12종 - 구제약품 3종 공급 - 644백만원 구입 및 공급	완 료
3	구제역 예방 백신 지원 (3 종)	4,381	- 구제역 예방백신 공급 및 지원 (13,960병, 2,193백만원 구입) - 시술비 지원(35,381두 22백만원 지급) - 예방접종 스트레스완화제 8,980개공급	추진중
4	써코바이러스 백신 지원 (612,000두)	1,224	- 모돈·자돈에 대한 써코바이러스 백신 지원으로 양돈농가 생산성 향상 유도 - 142농가, 712백만원 보조금 지급	완 료
5	차 단 방 역 시 설 지 원 (1 9 8 개)	517	- 방역시설 5종 지원 (8대방역시설, 발판소독조, 장화세척기, 소독시설, 구제역예방접종기구) - 52농가, 161백만원 보조금 지급	추진중
6	방역인프라 지 원 (7 3 호)	1,071	- 가금 양돈농가에 8대방역시설 및 소독시설 설치 비용을 지원 - 38농가 224백만원 보조금 지급	추진중

향 후 계 획	◆ 2022. 11. : 사업 추진 및 보조금 지급
담 당 자	가축방역팀장 윤성필(☎ 1829), 담당자 이지윤(☎ 1979), 편혜수(☎ 1397), 김기호(☎ 1978), 한인규(☎ 1454)

[2] 가축전염병 근절을 위한 예방 방역 (추진중) 현안

◈ 대 상 : 축산농가
◈ 사 업 비 : 1,126백만원 (국 108, 도 179, 군 527, 자 312)
◈ 주요내용 : 악성가축전염병 예방 소독약품 지원 외 6개 사업

연번	사 업 명 (사업량)	사 업 비 (백만원)	사업내용 및 추진상황	비고
1	악성가축전염병 예방소독약품 지원 (182농가)	76	- 구제역, AI, ASF 유효소독제로 허가된 소독약품 지원 - 사업대상자 선정 후 보조금 지급 예정	추진중
2	야생동물 기피제 지원 (2,715개)	89	- 축사 주변에 설치하는 유해 야생동물(멧돼지) 기피제품 지원하여 ASF 예방 - 316호, 2,601포 89,591천원 구입 배부	완 료
3	소 사육농가 진료비 지원 (4,200두)	420	- 소 사육농가 질병 발생 따른 환축 진료비 지원 - 2,016호, 2,182두 140백만원 지급	추진중
4	돼지 소모성질환 지도지원 (24농가)	120	- 돼지 농가별 맞춤 컨선팅 비용 지원 - 19호 95백만원 지원결정	추진중
5	가금농가 질병관리 지원 (4농가)	40	- 가금농가 질병, 사양관리 컨설팅 비용지원 - 4호 40백만원 지원결정	추진중
6	소 부르셀라 및 결핵 채혈 보정비 (20,000두)	200	- 브루셀라병, 결핵 검사를 위한 채혈 보정비 지원	추진중
7	가금농가 질병 예방약품 지원 (3종)	181	- 가금농가에 훈증 소독약품(659개) - 딱정벌레 구제약품(990개) - 닭진드기 구제약품(10개소)	완 료

향 후 계 획	◆ 2022. 11. ~ 12. : 사업 추진 및 보조금 지급
담 당 자	가축방역팀장 윤성필(☎ 1829), 담당자 원선준(☎ 1747) 편혜수(☎ 1397), 김기호(☎ 1978), 한인규(☎ 1454), 유욱하(☎ 1974)

[3] 거점소독시설 및 살처분 등 방역 시스템 운영 (추진중)

◈ 대　　상 : 축산농가
◈ 사 업 비 : 2,923백만원 (국 1,239, 도 376, 군 1,308)
◈ 주요내용 : 공동방제단 운영지원 외 6개 사업

연번	사 업 명 (사업량)	사 업 비 (백만원)	사업내용 및 추진상황	비고
1	공동방제단 운영지원 (8개반)	464	- 소규모 사육농가 소독 지원 - 축협에 위탁사업비 464백만원 지급	완 료
2	거점소독시설 및 통제초소 운영 지원 (3개소)	603	- 거점소독시설·통제초소 기간제근로자 보수 - 가축전염병 발생 시 통제초소 설치·운영 - 재고소진 시 소독약품, 자외선 램프 및 방역물품 구입	추진중
3	거점세척소독 시설 운영 (2개소)	296	- 가축전염병 예방을 위하여 홍성, 광천 거점세척소독시설 운영 - 기간제근로자 12명 사역	추진중
4	거점세척소독 시설 설치 (1개소)	716	- 가축전염병 예방을 위한 축산차량 소독 시설 설치(1개소) - 홍성축협 자원순환센터 내 설치협의 중	추진중
5	거점세척소독 시설 지원 (2개소)	100	- 거점세척소독시설 유지 및 개보수 지원 - 홍성읍 거점소독시설 옹벽공사 완료	완 료
6	가축전염병 살처분보상금 지원 (150두)	600	- 가축전염병 발생 시 살처분 명령 가축에 대한 보상지원으로 전염병 확산 방지 - 23호 430백만원 지급	추진중
7	공수의 배치 운영 (12명)	144	- 가축질병예찰, 예방백신 접종 및 공급 등 방역업무 수당 지급 - 분기별 사업비 지급	추진중

향 후 계 획	◆ 2022. 11. ~ 12. : 사업 추진 및 보조금 지급
담 당 자	가축방역팀장 윤성필(☎ 1829), 담당자 편혜수(☎ 1397), 김기호(☎ 1978)

7 동물산업 육성 및 문화 조성

[1] 올바른 반려동물 문화조성 및 입양 활성화 (추진중) 현안

◈ 대 상 : 유기동물보호센터, 동물병원, 입양자, 실외사육견 소유자
◈ 사 업 비 : 384.1백만원 (국 24.6, 도 41.7, 군 312.6, 자 5.2)
◈ 주요내용 : 유기동물 구조·보호 관리 등 6개 동물복지 사업 추진

연번	사 업 명 (사업량)	사 업 비 (백만원)	사업내용 및 추진상황	비고
1	유기동물 보호관리 (5종)	187.7	- 유실·유기 동물에 대한 구조 및 보호·분양 등 인도적 보호 조치, 기간제근로자 인건비 - 유기동물 포획보호비 등 5종, 실적에 따라 지급	추진중
2	반려동물 홍보	2	- 성숙한 반려동물 문화조성을 위한 홍보물 제작 및 소모품 구입	완 료
3	유기동물 처리사업 (300마리)	54	- 신고 및 제보 등으로 접수된 유기·유실 동물에 대한 처리비 - 250마리, 40백만원 지급	추진중
4	길고양이 중성화 수술 지원 (374마리)	74.8	- 길고양이 개체수 조절을 위한 중성화 처리비 지원 - 254마리, 50.8백만원 지급	추진중
5	유기동물 관리 수준개선 (2종)	13.2	- 유기동물 긴급 구조보호비 및 입양비 지원 - 12.9백만원 지급	추진중
6	실외사육견 중성화 수술 지원 (131마리)	52.4	- 농촌지역 마당개에 대한 중성화 수술비 지원 - 131마리 선정(완료 58마리, 21백만원) * 수술완료 실적에 따라 지급	추진중

향 후 계 획	◆ 2022. 11. ~ 12. : 사업 추진 및 보조금 지급
담 당 자	동물보호팀장 이봉재(☎ 1970), 담당자 박 철(☎ 1727)

[2] 말 산업 기반조성 및 승마산업 활성화 (추진중)

◈ 대　　상 : 관내 승마장 및 관내 초 · 중 · 고등학생
◈ 사 업 비 : 1,029백만원 (국 67, 도 26, 군 936)
◈ 주요내용
- 공공승마장 상시 운영으로 新레저문화 및 지역관광 자원 연계
- 학생승마체험, 유소년 승마단 창단·운영 등 승마 대중화 대응 및 지역경제 활성화 도모

연번	사 업 명 (사업량)	사 업 비 (백만원)	사업내용 및 추진상황	비고
1	홍성군승마장 운 영 (5 종)	772	- 대상 : 홍성군 승마장 - 내용 : 승마장 운영비(인건비, 운영비, 시설비, 재료비, 사무관리비) : 576백만원 지급	추진중
2	말산업 전문 인 력 육 성	5	- 관내 승마장에서 근로하는 청년의 승마 자격증 취득비 지원(만18세~38세)	추진중
3	학생승마체험 (일반승마)	207	- 대상 : 초·중·고등학생 중 승마체험 희망자 - 내용 : 승마체험비 지원 (1일/60분/10회) - 대상자 확정(577명) 및 사업 추진	추진중
4	사회공익승마 (생활 · 재활)	5	- 대상 : 가정형편이 어려운 학생, 다문화 가정의 학생 및 장애 학생 - 내용 : 재활승마 등 승마 체험비 지원 - 대상자 확정(6명) 및 사업 추진	추진중
5	유소년승마단 운 영 지 원	20	- 대상 : 유소년 승마단 - 내용 : 유소년 승마단 운영 및 대회 참가지원 - 대회 참가(3회), 입상(3개) ※ 장애물경기(1위), 학생 마장마술(2위, 3위)	추진중
6	승마장관리 운 영 방 안 수 립 용 역 이월사업	20	- 대상 : 홍성군 승마장 - 내용 : 승마장 운영 적정 인력 및 원가 산정, 효율적인 관리 운영방안 도출 - 19.8백만원 지급	완 료

향 후 계 획	◆ 2022. 11. ~ 12. : 사업 추진 및 보조금 지급
담 당 자	동물보호팀장 이봉재(☎ 1970), 담당자 김은영(☎ 1938)

V 부서별 주요통계

(2022. 10. 기준)

○ 읍면·축종별 주요 가축 사육현황 (단위 : 호, 두, 수)

구 분	한(육)우		젖소		돼지		닭(전업농)	
	농가수	마릿수	농가수	마릿수	농가수	마릿수	농가수	마릿수
계	1,843	62,787	65	4,605	353	581,379	83	2,033,323
홍성읍	81	2,031	1	45	7	9,696	2	0
광천읍	149	6,092	3	212	60	95,568	6	9,721
홍북읍	158	5,182	11	785	27	38,240	8	220,460
금마면	190	5,270	7	372	14	16,259	5	243,442
홍동면	267	8,280	16	869	42	45,728	10	280,853
장곡면	218	9,278	3	199	42	73,676	3	185,380
은하면	178	4,777	5	415	78	148,796	9	215,508
결성면	128	6,414	8	906	38	86,162	3	61,500
서부면	163	5,761	4	281	16	13,567	16	649,752
갈산면	147	5,550	4	344	14	32,398	9	63,900
구항면	164	4,152	3	177	15	21,289	12	102,807

※ 기타 축종 1,894호 21,378마리(개 5,614두, 염소 3,345두, 토끼 634두, 사슴 519두 등)

○ 가축분뇨 발생량 현황

구 분	두/수	분뇨 발생량(톤/일)	비율(%)
계	2,682,094	4,243	100
한·육우	62,787	860	20.3
젖소	4,605	174	4.1
돼지	581,379	2,965	69.9
닭	2,033,323	244	5.7

※ 가축분뇨 배출원 단위(두당 1일 배출량) : 한우 13.7kg, 젖소 37.7kg, 돼지 5.1kg, 닭 0.11kg

(2022. 10. 기준)

○ 퇴비·액비 전문유통조직 현황

운영주체	대 표	위 치	처리 품목	지정 연도
홍성축협 자연순환농업센터	이대영	광천읍 홍남동로279번길 127	퇴액비	2014
영농조합법인 옥토로	김기호	갈산면 갈산서길 30	액비	2003
홍성군한돈협회 액비유통센타 영농조합법인	한상섭	서부면 서부서길 315	액비	2012
농업회사법인 유한회사플러스	이충식	광천읍 충서로453번길 80	퇴비	2019
농업회사법인 키움(주)	이종익	홍동면 광금남로699번길 258-11	퇴비	2019
연서영농조합법인	김찬호	장곡면 홍남동로279번길 120	퇴비	2022

○ 초지현황

구 분	초지소유자(호)	지적면적(㎡)	조성면적(㎡)
계	48	1,478,317	1,048,093
홍성읍	2	39,841	38,986
광천읍	2	74,538	39,193
홍북읍	5	223,259	182,247
금마면	3	234,039	68,169
홍동면	7	109,557	86,088
장곡면	5	297,820	230,198
은하면	3	59,300	46,435
결성면	8	134,937	106,609
서부면	5	144,369	119,741
갈산면	3	51,111	29,450
구항면	5	109,546	100,977

(2022. 10. 기준)

○ 품종별 조사료 재배면적 및 생산량

품 종	파 종 면 적(ha)			생산량(톤)	비고
	계	춘파	추파		
계	1,399.1	665.1	734	36,437.8	
이탈리안 라이그라스	583.1	3.1	580	10,495.8	18t/ha
청보리	34	-	34	612	18t/ha
연맥	5	5	-	175	35t/ha
수단그라스	428	428	-	14,980	35t/ha
호밀	120	-	120	2,160	18t/ha
옥수수	229	229	-	8,015	35t/ha

※ 20~21년 파종면적 근거로 생산량 환산(농가별 파종시기, 품종 등에 따라 생산량은 다소 차이가 있음)

○ 한우 등급 성적

구 분	등 급 내 역					
	계	1++	1+	1	2	3
전국(두)	429,890	99,456	107,212	101,944	81,875	39,403
홍성(두)	12,946	2,417	3,144	3,341	2,813	1,231
전국(%)	100	23.14	24.94	23.71	19.05	9.16
홍성(%)	100	18.67	24.29	25.81	21.73	9.50

○ 한우 도축 현황

구분	계	홍주미트	부천	협신	포크빌	도드람	부광	중앙	한냉	음성	평농	기타
두수(두)	12,946	5,207	2,796	1,438	926	688	639	298	235	156	124	439
비율(%)	100	40.2	21.6	11.1	7.2	5.3	4.9	2.3	1.8	1.2	1.0	3.4

○ 돼지 도축 현황

구분	계	홍주미트	포크빌	중앙	도드람	대성	백제	한냉	사조	삼성	논산	기타
두수(천두)	1,109	269	111	92	76	76	69	59	53	47	43	214
비율(%)	100	24.2	10.0	8.3	6.9	6.9	6.2	5.3	4.8	4.3	3.9	19.2

해 양 수 산 과

- 2022년 주요업무 결산
- 2023년 업무여건 및 주요 추진사항
- 2023년 주요업무계획
- 2022년 군정업무 추진실적
- 부서별 주요통계

Ⅰ 2022년 주요업무 결산

1 2022년 군정 주요성과

○ 여성어업인 특화건강검진 시범사업 공모 선정을 통하여 소외된 여성어업인의 사회복지 안전망 강화 및 연중 건강관리 추진

○ 지역경제 활성화를 위한 추석맞이 수산물 온누리상품권 환급행사 추진 (국내산 수산물 매출액 최소 201,900천원 달성)

○ 귀어 및 청년 어촌정착 지원, 해양수산 신지식인 발굴로 어촌과 수산업을 이끌 수산인력 유입·양성

○ 가두리시설 현대화 사업, 해상가두리 양식장 시설·기자재 및 약품 지원으로 적조 및 병해 예방 도모

○ 지속가능한 수산자원 조성 및 경쟁력 강화를 위해 지역 특성에 맞는 수산종자 방류와 어장 환경개선

○ 수룡항 부잔교 설치 및 연안·어항시설 보수보강을 통하여 군민 안전과 친수공간 조성

○ 수산식품 가공설비 및 포장재 지원으로 식품 이미지 및 경쟁력 제고

○ 내수면 양식장 시설현대화 지원을 통한 어가소득 증대 도모

2 아쉬운 점 및 개선방안

○ 여름철 고수온으로 인한 종자 폐사로 22년 새조개 종패 방류 불가

- 이월사업으로 23년 방류 추진하여 지역특화 수산물인 새조개의 안정적 생산 및 공급 거점 구축

※ 홍성군 새조개 생산량 : ‘17년 131톤 → ’20년 15톤 → ‘21년 100톤

Ⅱ 2023년 업무여건 및 주요 추진사항

2023년 업무여건

○ 해양자원의 이용과 가치 선점을 위한 경쟁 가속

- 해양수산과 관광자원 인프라 구축을 통한 소득의 다변화
- 수산분야 신소득원 발굴 및 고부가가치 제품 생산으로 전환

○ 코로나19 이후 수산업·어촌 분야 단계적 일상회복 양상

- 신선유통 인프라, 현장 중심의 수출 전략 마련으로 경제 활력 도모

○ 저출산·고령화로 인해 어촌지역의 소멸 위험 직면

- 어촌지역 소멸 방지 및 활력 증진을 위한 기반 구축
- 청년인구 유입, 수산전문인력 양성으로 신규 인력 확보

2023년 주요 추진사항

○ 천수만 수산자원보호구역 해제로 해양수산과 관광 인프라 기반 마련

○ 김 양식어장 복원으로 생산지 지위 복원 및 어업인 소득 다양화

○ 자원회복 촉진 및 지속가능한 발전을 위한 산란·서식장 조성

○ 어촌뉴딜 300사업의 전략적 추진을 통하여 주민 체감형 성과 도출

- 어촌지역 소득·일자리 창출, 주거 안정, 삶의 질 개선 병행

○ 어항 공간의 환경 개선 및 관광·휴양·문화 기능 확충

○ 지역 수산물 및 자원을 활용한 특화사업 및 신규 소득원 발굴

Ⅲ 2023년 주요업무계획

【1】 천수만 수산자원보호구역 해제

현안 공약

❖ 천수만 수산자원보호구역 해제를 통한 해양수산 한계 극복
❖ 해양자원의 활용 및 관광자원 인프라 구축을 위한 기반 마련

▣ 사업개요

○ 사업기간 : 2023. 1. ~ 2024. 12.
○ 사 업 비 : 480백만원 (군 480)
○ 위　　치 : 서부면 일원
○ 사업내용
- 충남도지사 권한 범위인 1㎢ 이하 해제
- 군관리계획 결정(변경) 및 전략환경영향평가 용역 추진

▣ 그동안 추진사항

○ 2020. 6. : 천수만 수산자원보호구역 타당성 연구용역 착수(충남도)
○ 2021. 9. : 타당성 연구용역 최종보고회(충남도)
○ 2022. 3. : 타당성 연구용역 최종보고서 완료

※ 천수만 수산자원보호구역 타당성 연구용역 결과

구분	해제 지역	존치 지역
서산	B지구 및 창리 인근 해역, 낚시-해상펜션 해역	그 외 해역
태안	육역부 전체(황보 포함), 당암포구 남측 해역	그 외 해역
홍성	육역부 전체(홍성호 내측, 죽도 포함) (전체 약 1.7㎢ : 육상부 0.3㎢, 홍성호 약 1.4㎢) 남당항·어사항·궁리항 주변 해역(전체 약 0.8㎢)	그 외 해역
총 면적	육역 : 14,557,345 ㎡ 해역 : 3,584,313 ㎡(갯벌 1,319,570 ㎡)	해역 : 11,971,421 ㎡

▣ 향후계획

○ 2023. 1.~ : 군관리계획 결정(변경) 용역 및 행정절차 추진

담 당 자 수산정책팀장 김기종(☎ 1825), 담당자 김병기(☎ 1781)

【2】 김 양식어장 복원

현안

❖ 김 양식어장 복원 추진으로 우리군 김 생산지의 지위 확보
❖ 김 생산 및 관련 산업 연계 추진을 통한 어업인 소득증대 기여

▣ 사업개요

○ 사업기간 : 2021. ~ 2023. (3년간)
○ 사 업 비 : 120백만원 (군 120) ※ 2023년 : 40백만원
○ 위 치 : 서부면 해역 면허어장(상황, 죽도, 남당 어촌계)
○ 사업내용 : 김 양식 시설, 종자 구입
○ 기관별 협업 추진
- 道수산자원연구소 : 시험연구어업을 통한 양식적합성 결과 확보
- 어촌계 : 김 시험양식 어장 지원(시설설치 및 김양식장 관리)

▣ 그동안 추진사항

○ 2020. 2. : 우리군 김 양식 복원 실시계획 수립
○ 2021. 4. : 홍성군 - 도 수산자원연구소 - 4개 어촌계, 시험연구 협업 추진
○ 2021. 5. : 보조금 교부 및 시험사업 추진(40,000천원/100책)
○ 2021. 10. ~ 2022. 2. : 김 채묘 및 김 생산 확인(1책당 75kg 수확)
○ 2022. 4. : 김 양식어장 복원사업 추진(2차년도)

▣ 문제점 및 대책

○ 지속적인 김 양식 추진을 위해서는 해조류(김) 양식어장 면허 필요
→ 2022년 ~ 2023년 김 양식 시험 성공시 복합 양식어장 면허 승인 신청(패류+해조류)

▣ 향후계획

○ 2023. 2. : 김양식어장 복원 사업 생산량 확인
○ 2023. ~ 2024. 12. : 면허어장이용개발 변경 승인 기관(해수부) 지속적인 대응

담 당 자 수산자원팀장 박경란(☎ 1896)

【3】 죽도항 어촌뉴딜 300사업

현안 공약

❖ 죽도의 핵심 자원을 활용하여 차별화된 콘텐츠 발굴
❖ 항·포구를 포함한 사회·문화·경제·환경적 통합 정비로 지역 활력 유도

▣ 사업개요

○ 사업기간 : 2021. 1. ~ 2023. 12.
○ 사 업 비 : 7,490백만원 (국 5,243, 도 674, 군 1,573)
○ 위　　치 : 서부면 죽도항 일원
○ 사업내용
- 공통사업 : 어선접안시설 설치(420㎡), 여객선대합실 리모델링, 해안옹벽 정비
- 특화사업 : 죽도 섬마을센터 신축(282㎡), 죽도둘레길 정비(75㎡) 마을 진입부 및 방파제 경관개선
- S/W사업 : 주민역량강화, 주민소득 창출사업(할머니 밥상, 섬마을 펜션 설립 지원 등) 발굴

▣ 그동안 추진사항

○ 2020. 12. : 최종대상지 선정 및 위·수탁 협약 체결(한국농어촌공사)
○ 2021. 9. : 기본계획 승인 및 고시

▣ 향후계획

○ 2022. 11. : 시행계획 승인 및 고시
○ 2022. 12. : 관련 인허가 등 행정절차 추진, 공사 착공
○ 2023. 12. : 공사 준공

담 당 자 연안관리팀장 조상범(☎ 1796), 담당자 김재연(☎ 1780)

【4】 어사항 어촌뉴딜 300사업

현안 공약

❖ 차별화된 어촌컨텐츠 개발로 어촌수익 다변화 및 지역 활성화 도모
❖ 관광·휴양·문화 기능을 추가한 어항기반시설 확충 및 정주여건 개선

▣ 사업개요

○ 사업기간 : 2022. 1. ~ 2024. 12.
○ 사 업 비 : 8,400백만원 (국 5,880, 도 756, 군 1,764)
○ 위　　치 : 서부면 어사항 일원
○ 사업내용
- 공통사업 : 어구보관창고(300㎡) 및 어선접안시설 설치, 선착장 정비
- 특화사업 : 어사 커뮤니센터 신축(240㎡), 노을공원 리모델링, 주차장 및 해안 가로경관 정비
- S/W사업 : 주민역량강화, 어사커뮤니티 정원 등 명소화 사업 및 주민소득 창출사업(상가 활성화 등) 발굴

▣ 그동안 추진사항

○ 2021. 12. : 최종대상지 선정
○ 2022. 2. : 사업대행 위·수탁 협약 체결(한국어촌어항공단)
○ 2022. 4. : 기본계획 용역 착수

▣ 향후계획

○ 2022. 11. : 기본계획 승인 및 고시
○ 2023. 6. : 시행계획 승인 및 고시
○ 2023. 7. : 관련 인허가 등 행정절차 추진, 공사 착공
○ 2024. 12. : 공사 준공

담 당 자 연안관리팀장 조상범(☎ 1796), 담당자 김재연(☎ 1780)

【5】 죽도 부잔교 설치

주요

❖ 죽도로 출입하는 도선 및 어선의 안전 정박과 정주 여건 개선
❖ 어획물 양륙·유통에 필요한 기반시설 확충으로 지역경제 활성화 도모

▣ 사업개요

○ 사업기간 : 2022. 1. ~ 2024. 12.
○ 사 업 비 : 1,500백만원 (국 1,200, 도 150, 군 150)
○ 위　　치 : 서부면 죽도항 일원
○ 사업내용 : 부잔교 설치 2개소, 진입로 증고 1식

▣ 그동안 추진사항

○ 2022. 2. : 실시설계용역 착수
○ 2022. 4. : 주민설명회 개최
○ 2022. 5. : 계약심사 등 각종 인허가 및 실시설계 완료
○ 2022. 6. : 공사 착공

▣ 향후계획

○ 2022. 12. : 도선 부잔교 설치 완료
○ 2023. 12. : 어선 부잔교 설치, 방파제 진입로 증고(공사 준공)
※ 도선 및 어선의 안전사고 예방을 위하여 2023년까지 사업 조기 완료

담 당 자 연안관리팀장 조상범(☎ 1796), 담당자 박창수(☎ 1797)

【6】 수산자원 산란·서식장 조성

공약

❖ 새로운 어종의 산란·서식장 조성으로 어업소득 확대 도모
❖ 기후 및 어업환경 변화로 수산자원의 회복을 위한 환경조성

▣ 사업개요

○ 사업기간
- 2023년 : 1년간 기본·실시설계 후 공모 신청 및 선정
- 2024년 ~ 2028년 : 5년간 국도비 본사업 추진

○ 사 업 비
- 2023년 : 150백만원 (전액군비)
- 2024년 ~ 2028년 : 3,000백만원 (국 1,500, 도 450, 군 1,050)

○ 위　　치 : 서부면 해역 면허어장(상황, 죽도, 남당 어촌계)

○ 사업내용
- 기본 및 실시계획 수립 및 사업적지 결과 확보
- 수산자원 인공 산란·서식장 조성, 수산종자 방류 등

※ 어종선정 : 대하 또는 갑오징어 中 공모사업선정을 위한 전략적 선택 예정

▣ 그동안 추진사항

○ 2022. 10. : 수산자원 산란·서식장 조성 사무위탁 체결(한국수산자원공단)
- 「수산자원관리법」 및 「수산자원조성사업지원 지침」에 따른 공모 충족요건인 기본계획 연구자료 구축, 기본 및 실시계획 수립 등

▣ 향후계획

○ 2023. 4. : 산란·서식장 조성 공모사업 수요조사서 제출(해양수산부)

○ 2023. 10. : 산란·서식장 조성 공모사업 신청(해양수산부)

담 당 자 수산자원팀장 박경란(☎ 1896), 담당자 이덕하(☎ 1993)

【7】 광천토굴새우젓 옹암마을 기본발전계획 수립 용역 공약

❖ 대표 특산물인 광천토굴새우젓의 명품화 및 연계사업 발굴
❖ 광천 옹암마을의 체계적인 정비를 통한 지역경제 활성화 도모

▣ 사업개요

○ 사업기간 : 2023. 1. ~ 12.
○ 사 업 비 : 50백만원 (군 50)
○ 위　　치 : 광천읍 옹암리
○ 사업내용
- 토굴지역 상세 현황조사 및 잠재력 분석
  (광천토굴 해양문화 유산등재를 위한 기초조사 포함)
- 옹암마을 주민 의견을 반영한 발전 기본계획(안) 수립
- 토굴새우젓 활용 관광사업 구상

▣ 추진계획

○ 2023. 3. : 용역 발주 및 계약
○ 2023. 4. : 용역 추진
○ 2023. 10. : 용역 완료 및 결과 보고

▣ 기대효과

○ 광천토굴새우젓을 활용한 관광사업과 마을 정비로 지역특산물 이미지 제고 및 지역주민 소득증대

담 당 자 어촌산업팀장 이재규(☎ 1897), 담당자 황인하(☎ 1266)

Ⅳ 2022년 군정업무 추진실적

1 어업인 소득 보전 및 어촌정착 지원

◈ 어업 및 어촌의 공익적 가치 유지·증진으로 어업인의 삶의 질 향상
◈ 수산 창업, 어촌정착 지원 등 미래 어촌 인력 육성 및 어촌 활성화 도모

사 업 명 (사 업 량)	사업개요	추진실적 및 향후 계획	비고
4개 사업	257.2백만원(국 35.5, 도 87.5, 군 134.2) / 추진중 4		
충 청 남 도 농 어 민 수 당 (어 민) 지 원 현안	▪ 사업비 : 210백만원 (도 84, 군 126) ▪ 대상자 - 21년 1월 1일부터 어업경영체를 등록·유지한 관내 거주 어업인 ▪ 주요내용 - 가구당 1인 연 80만원 지역화폐 지원	▪ 추진실적 · 22. 5~9. : 사업 신청 및 검증 · 22. 10. : 도-보건복지부 협의 ▪ 향후 계획 · 22. 11. : 대상자 선정 및 통보 · 22. 12. : 수당 지급	추진중
조건불리지역 수 산 직 불 제 (2 9 어 가)	▪ 사업비 : 24.4백만원 (국 19.5, 도 1.5, 군 3.4) ▪ 대상자 : 서부면 죽도 (비연륙도서 거주어가) ▪ 주요내용 : 어업인 소득보조 (연 800천원, 1회) ※어업인 소득보조 80%, 마을공동기금 20%	▪ 추진실적 · 22. 4. : 신청 및 접수 · 22. 8. : 대상자 1차 선정(25명) · 22. 10. : 마을 협약 체결 ▪ 향후 계획 · 22. 11. : 이행점검, 시스템 검증 · 22. 12. : 직불금 지급	추진중
귀 어 창 업 및 주 택 구 입 지 원	▪ 대상자 : 만 65세 이하 귀어업인 (희망자 포함) ▪ 주요내용 : 융자 100% (연금리 2%, 5년거치 10년 분할상환) - 창업자금(300백만원 이내) - 주택마련 자금(75백만원 이내)	▪ 추진실적 · 22. 2~5. : 대상자 모집 · 22. 7. : 대상자 선정(3명) · 22. 8~10. : 추진완료(창업 1명) ▪ 향후 계획 · 22. 11~12. : 점검 및 독려(2명)	추진중
청 년 어 촌 정 착 지 원 (2 명)	▪ 사업비 : 22.8백만원 (국 16, 도 2, 군 4.8) ▪ 대상자 - 어업경영 3년 이하의 청년어업인 (총 2명 : 1년차 1명, 2년차 1명) ▪ 주요내용 - 매월 정착지원금 지급 (1년차 월 100만원, 2년차 월 90만원)	▪ 추진실적 · 21. 12. : 대상자 모집, 선정 (郡 선정자 2명) · 22. 3. : 道 최종 대상자 선정 · 22. 3.~10. : 매월 지원금 지급 ▪ 향후 계획 · 22. 11.~12. : 매월 지원금 지급, 사업 사후관리	추진중

담 당 자 수산정책팀장 김기종(☎ 1825), 담당자 손혜림(☎ 1704)

2 지속가능한 수산자원 관리 및 어촌소득안정

◈ 어장환경개선과 친환경적 시설현대화로 수산자원 경쟁력 강화
◈ 지역 특성에 맞는 수산종자 방류로 지속가능한 수산자원 조성

사 업 명 (사 업 량)	사업개요	추진실적 및 향후 계획	비고
9개 사업	1045.4백만원(도 548.8, 군 315.5, 자담 181.1) / 추진중 3, 완료 6		
가 두 리 시 설 현 대 화 사 업 (적조피해예방) 사고이월	▪ 사업비 : 409.7백만원 (도 190.4, 군 99.3, 자담 120) ▪ 대상자 : 남당어촌계 ▪ 주요내용 : 적조 발생시 피해 예방을 위한 이동 가능한 가두리 시설 현대화	▪ 추진실적 · 22. 1. : 사업착수 · 22. 2. : 1차 선금급 지급 · 22. 5. : 완료 및 보조금 지급 ▪ 향후 계획 · 22. 12 : 정산	완료
해 상 가 두 리 양 식 장 시 설 기 자 재 및 약 품 지 원	▪ 사업비 : 16.6백만원 (도 4, 군 9.3, 자담 3.3) ▪ 대상자 : 남당어촌계 ▪ 주요내용 : 송어 해상가두리 양식장의 기자재 및 병해 예방을 위한 약품구입 지원	▪ 추진실적 · 22. 4. : 교부결정·사업착수 · 22. 6. : 완료 및 보조금 지급 ▪ 향후 계획 · 22. 12. : 정산	완료
수 산 종 자 매 입 방 류	▪ 사업비 : 300백만원 (도 270, 군 30) ▪ 수행기관 : 한국수산자원공단 ▪ 주요내용 : 대하, 꽃게, 우럭 등 수산자원종자 방류	▪ 추진실적 · 22. 3. : 사무대행 위탁계약 · 22. 6. : 수산종자 방류 ▪ 향후 계획 · 22. 12. : 정산	완료
어 장 환 경 개 선	▪ 사업비 : 27.5백만원 (도 6.6, 군 15.4, 자담 5.5) ▪ 대상자 : 남당어촌계 ▪ 주요내용 : 어장 바닥갈이, 침적 폐기물 수거 지원	▪ 추진실적 · 22. 4. : 교부결정·사업착수 · 22. 5. : 완료 및 보조금 지급 ▪ 향후 계획 · 22. 12. : 정산	완료

사 업 명 (사 업 량)	사업개요	추진실적 및 향후 계획	비고
패 류 어 장 자 원 조 성	▪ 사업비 : 70백만원 (도 16.8, 군 39.2, 자담 14) ▪ 대상자 : 궁리,거차,어사어촌계 ▪ 주요내용 : 마을어장 내 바지락 종패 살포 지원	▪ 추진실적 · 22. 4. : 교부결정·사업착수 · 22. 10. : 가을철 사업실시 ▪ 향후 계획 · 22. 12. : 정산	완료
해 삼 서 식 환 경 조 성 지 원	▪ 사업비 : 41.6백만원 (도 10, 군 23.3, 자담 8.3) ▪ 대상자 : 남당어촌계 ▪ 주요내용 : 해삼 인공어초 조성 및 종자 구입지원	▪ 추진실적 · 22. 3. : 보조금 교부결정 · 22. 5. : 완료 및 보조금 지급 ▪ 향후 계획 · 22. 12. : 정산	완료
새조개 서식환경 조 성 지 원 현안	▪ 사업비 : 30백만원 (도 15, 군 15) ▪ 대상자 : 7개어촌계협의회 (회장 서흥구) ▪ 주요내용 : 새조개 치패 살포 (7개어촌계 공동어장)	▪ 추진실적 · 22. 4. : 교부결정·사업착수 · 22. 6. : 새조개 종패 집단 폐사로 인한 종자 구입불가 ▪ 향후 계획 · 22. 12. : 사고이월	추진중
바 지 락 종 패 지 원 현안	▪ 사업비 : 100백만원 (도 24, 군 56, 자담20) ▪ 대상자 : 남당,상황,죽도어촌계 ▪ 주요내용 : 마을어장 내 바지락 종패 살포 지원	▪ 추진실적 · 22. 9. : 2회 추경 예산 반영 ▪ 향후 계획 · 22. 11. : 종패살포 등 사업추진 · 22. 12. : 사업완료 및 정산	추진중
지 역 특 화 수 산 물 지 원	▪ 사업비 : 50백만원 (도 12, 군 28, 자담10) ▪ 대상자 : 남당어촌계 ▪ 주요내용 : 바다송어 해상가두리 양식장 내 수산자원조성(중간성어 입식)	▪ 추진실적 · 22. 9. : 2회 추경 예산 반영 ▪ 향후 계획 · 22. 11. : 바다송어 입식 · 22. 12. : 사업완료 및 정산	추진중

담 당 자 수산자원팀장 박경란(☎ 1896), 담당자 이덕하(☎ 1993)

3 어업지원을 통한 수산업 경쟁력 강화

◈ 친환경 에너지 절감장비 등을 통한 환경공존형 수산업 확립
◈ 선제적·예방적인 안전관리 구축 및 어선안전 조업환경 조성

사 업 명 (사 업 량)	사업개요	추진실적 및 하반기 계획	비고
4개 사업	321.5백만원(국 86, 도 42.5, 군 80.3, 자담 112.7) / 추진중 3, 완료 1		
노후기관·장비·설비 설치및교체지원 (친환경에너지 절감장비)	▪사업비 : 100백만원 (국 30, 도 9, 군 21, 자담 40) ▪대상자 : 관내 어선어업인 ▪주요내용 : 노후기관·장비·통신·설비 등 교체 지원	▪ 추진실적 · 22. 3. : 사업대상자 선정 · 22. 10. : 보조금 지급 ▪ 향후 계획 · 22. 12. : 사업완료 및 정산	추진중
어선어업정책 보험료지원	▪사업비 : 95.2백만원 (도 12.4, 군 28.6, 자담 54.2) ▪대상자 : 수협 보험가입 관내 어선어업인 ▪주요내용 : 어업인재해·안전공제 보험료 일부지원	▪ 추진실적 · 22. 6. : 1,2분기 가입자 파악 및 보험료 지급 · 22. 10. : 3분기 가입자 파악 및 보험료 지급 ▪ 향후 계획 · 22. 12. : 4분기 가입자 파악 및 사업 정산	추진중
어선사고예방 시스템구축지원	▪사업비 : 46.3백만원 (도 13.9, 군 13.9, 자담 18.5) ▪대상자 : 관내 어선어업인 ▪주요내용 : 어선사고예방 초단파 무선 전화, 구명조끼 등 보급 지원	▪ 추진실적 · 22. 3. : 사업 대상자 선정 · 22. 7. : 1차 보조금 지급 · 22. 10. : 2차 보조금 지급 ▪ 향후 계획 · 22. 12. : 사업완료 및 정산	추진중
친환경생분해성 어구보급	▪사업비 : 80백만원 (국 56, 도 7.2, 군 16.8) ▪대상자 : 관내 어선어업인 ▪주요내용 : 어장환경개선을 위한 자연 생분해성 어구보급	▪ 추진실적 · 22. 2. : 사업대상자 선정 · 22. 4. : 납품업체 선정 및 선금 지급(48백만원) · 22. 8. : 어구 납품 완료 및 보조금 지급 ▪ 향후 계획 · 22. 12. : 정산	완료

담 당 자 수산자원팀장 박경란(☎ 1896), 담당자 박선형(☎ 1799)

4 어촌자원을 활용한 해양관광 활성화

◈ 어촌의 인프라 확충으로 지역 소득·일자리 창출 및 균형발전
◈ 어촌과 연안지역 자원을 활용한 해양관광 특화 및 경쟁력 강화

<table>
<tr><th>사 업 명
(사 업 량)</th><th>사업개요</th><th>추진실적 및 향후 계획</th><th>비고</th></tr>
<tr><td>2개 사업</td><td colspan="3">11,995백만원(국 3,696, 도 3,750, 군 4,549) / 추진중 2</td></tr>
<tr><td>남 당 항
축제광장 및
해양공원 조성
현안</td><td>▪ 사 업 비 : 7,000백만원
(국 200, 도 3,300, 군 3,500)
▪ 위 치 : 남당항
▪ 주요내용
- 축제광장 및 해양공원 조성 (A=30,000㎡)
- 워터미러광장 조성 (A=4,000㎡)
- 야외무대 리모델링, 광장 포장 등</td><td>▪ 추진실적
· 20. 9. : 실시설계 착수
· 21. 2. : 지구단위 계획 결정
· 21. 6. : 미디어분수 공법 선정
· 21. 11. : 착공
▪ 향후 계획
· 22. 12. : 준공</td><td>추진중</td></tr>
<tr><td>궁 리 항
어 촌 뉴 딜
3 0 0 사 업
현안</td><td>▪ 사 업 비
<table><tr><th rowspan="2">사업연도</th><th colspan="4">사업비</th></tr><tr><th>계</th><th>국</th><th>도</th><th>군</th></tr><tr><td></td><td>14,534</td><td>10,173</td><td>1,308</td><td>3,053</td></tr><tr><td>2020</td><td>3,725</td><td>2,607</td><td>335</td><td>783</td></tr><tr><td>2021</td><td>5,814</td><td>4,070</td><td>523</td><td>1,221</td></tr><tr><td>2022</td><td>4,995</td><td>3,496</td><td>450</td><td>1,049</td></tr></table>▪ 위 치 : 궁리항
▪ 주요내용
- 선착장정비 및 접안시설 설치
- 궁리어울림센터 건립 (A=520㎡)
- 놀궁리해상파크 조성
- 주민역량강화, 마을기업 육성 등</td><td>▪ 추진실적
· 22. 3. : 시행계획 승인 및 고시
· 22. 5. : 건축 착공
▪ 하반기 계획
· 22. 12. : 준공</td><td>추진중</td></tr>
</table>

담 당 자 연안관리팀장 조상범(☎ 1796), 담당자 박창수(☎ 1797), 김재연(☎ 1780)

5 살기좋은 어촌·어항시설 조성

◈ 환경 친화적인 연안·어항 조성으로 연안보전 및 친수공간 확보
◈ 유인도서 죽도의 정주여건 개선 등을 통한 군민 안전과 편의 제공

[1] 어업기반시설 정비·설치

사 업 명 (사 업 량)	사업개요	추진실적 및 향후 계획	비고
5개 사업	993백만원(도 500, 군 493) / 추진중 1, 완료 4		
복합다기능 부잔교설치 (수룡항)	▪ 사 업 비 : 324백만원 (도 279, 군 45) ▪ 위 치 : 수룡항 ▪ 주요내용 - 부잔교 L=50m, B=4m - 연결도교 L=30m, B=2m - 콘크리트 교대 1식	▪ 추진실적 · 22. 2. : 실시설계용역 착수 · 22. 5. : 관련인허가, 용역 준공 · 22. 6. : 착공 · 22. 10. : 준공	완료
소규모항 보수보강 지원	▪ 사 업 비 : 450백만원 (도 135, 군 315) ▪ 위 치 : 어사항 ▪ 주요내용 - 선착장 증고 (L=190m, B=9m, H=1m)	▪ 추진실적 · 22. 2. : 실시설계용역 착수 · 22. 5. : 관련인허가, 용역 준공 · 22. 6. : 착공 · 22. 9. : 준공	완료
양식어장 진입로 설치	▪ 사 업 비 : 96백만원 (도 80, 군 16) ▪ 위 치 : 남당항 ▪ 주요내용 - 진입로 추가 L=120m, B=6m	▪ 추진실적 · 22. 2. : 실시설계용역 착수 · 22. 5. : 관련인허가, 용역 준공 · 22. 6. : 착공 · 22. 8. : 준공	완료
연안해역 안전관리 시설물 설치지원	▪ 사 업 비 : 20백만원 (도 6, 군 14) ▪ 위 치 : 서부면 항·포구 ▪ 주요내용 - 위험표지판 및 인명구조함 설치	▪ 추진실적 · 22. 4. : 시설물 현황 조사 · 22. 7. : 착공 · 22. 10. : 준공	완료
어항시설 유지관리	▪ 사 업 비 : 103백만원 (군 103) ▪ 위 치 : 서부면 항·포구 ▪ 주요내용 - 어항시설 및 연안시설물 유지관리	▪ 추진실적 · 22. 3. : 죽도항 조형물 도색 · 22. 5. : 황토 등 보관시설 유지보수 준공 · 22. 7. : 해양수산복합센터 주차장 도색 완료 ▪ 향후 계획 · 22. 11. : 등대 위탁관리 준공	추진중

담 당 자 연안관리팀장 조상범(☎ 1796), 담당자 박창수(☎ 1797), 김재연(☎ 1780)

[2] 도서지역 개발 및 정주여건 개선

사 업 명 (사 업 량)	사업개요	추진실적 및 향후계획	비고
3개 사업	129백만원(도 0.6, 군 128.4) / 추진중 3		
죽도유지관리	▪ 사 업 비 : 100백만원(군 100) ▪ 위 치 : 서부면 죽도 ▪ 주요내용 - 죽도 관광 기반시설(둘레길, 전망대 등) 유지보수	▪ 추진실적 · 22. 5.~7. : 전망대 도색 공사 완료 · 22. 8. : 죽도 가로등 교체공사 완료 ▪ 향후 계획 · 22. 11. : 죽도 내 이정표 설치, 수목전지 등	추진중
죽도 안전지킴이 지원	▪ 사 업 비 : 27백만원(군 27) ▪ 위 치 : 서부면 죽도 ▪ 주요내용 - 죽도 어항시설 및 관광시설 전반 시설물 유지관리 및 환경정화 인력 운영	▪ 추진실적 · 22. 3. : 죽도 안전지킴이 모집 및 채용 · 22. 4. : 죽도 안전지킴이 퇴직 및 추가채용 ▪ 향후계획 · 22. 12. : 사업완료	추진중
도서민생필품 운송비지원	▪ 사 업 비 : 2백만원 (도 0.6, 군 1.4) ▪ 위 치 : 서부면 죽도 ▪ 대 상 자 : 죽도 거주 주민 ▪ 주요내용 - 도서민 생필품 운송비 지원 ※지원한도 : LPG 5통, 난방유 4드럼, 대형가전제품 2회	▪ 추진실적 · 22. 6. : 대상자 선정 · 22. 7. : 보조금 교부결정 · 22. 10. : 1차 보조금 지급 ▪ 향후계획 · 22. 12. : 2차 보조금 지급	추진중

담 당 자 연안관리팀장 조상범(☎ 1796), 담당자 박창수(☎ 1797), 오규성(☎ 1417)

6 안전하고 깨끗한 연안환경 조성

◈ 바다환경 감시 및 개선으로 깨끗한 해양경관과 연안환경 조성
◈ 해양해안 쓰레기 수거·처리를 통한 쾌적한 어촌이미지 구축

사 업 명 (사 업 량)	사업개요	추진실적 및 향후계획	비고
4개 사업	278백만원(국 64, 도 69, 군 145) / 추진중 4		
해 안 쓰 레 기 수거·처리지원 (1 5 0 톤)	▪ 사 업 비 : 90백만원 (도 27, 군 63) ▪ 위 치 : 서부면 해안가 ▪ 주요내용 - 항·포구 및 해안가에 방치된 쓰레기 수거·처리	▪ 추진실적 · 22. 5. : 21년 해안쓰레기 수거처리사업 위탁기간 연장 ▪ 향후 계획 · 22. 12. : 21년 해안쓰레기 수거처리사업 정산	추진중
해 양 쓰 레 기 정 화 사 업 (5 0 톤)	▪ 사 업 비 : 40백만원 (국 20, 도 10, 군 10) ▪ 위 치 : 서부면 해안가 ▪ 주요내용 - 해양쓰레기 집하장 쓰레기 수거·처리용역	▪ 추진실적 · 22. 9. : 용역업체 선정 ▪ 향후계획 · 22. 12. : 사업추진 및 정산	추진중
바 다 환 경 지 킴 이 지 원 (5 명)	▪ 사 업 비 : 88백만원 (국 44, 도 14, 군 30) ▪ 위 치 : 서부면 해안가 ▪ 주요내용 - 해안쓰레기 상시수거 및 투기 행위 감시 인력운영	▪ 추진실적 · 22. 4. : 모집공고 및 채용 ▪ 향후계획 · 22. 11. : 사업완료	추진중
해 양 환 경 도 우 미 운 영 (5 명)	▪ 사 업 비 : 60백만원 (도 18, 군 42) ▪ 위 치 : 서부면 해안가 ▪ 주요내용 - 해안가에 유입·방치되는 해양 쓰레기 수거인력 운영	▪ 추진실적 · 22. 4. : 모집공고 및 채용 ▪ 향후계획 · 22. 10. : 사업완료	추진중

담 당 자 연안관리팀장 조상범(☎ 1796), 담당자 오규성(☎ 1417)

7 수산물 가공 · 저장 · 유통체계 구축

◈ 수산식품 가공설비 및 저장시설 지원을 통해 식품 안전성 확보
◈ 고품질 수산물 가공 및 유통체계 구축으로 대내·외 경쟁력 제고

사 업 명 (사 업 량)	사업개요	추진실적 및 향후 계획	비고
4개 사업	3,226백만원(국 248, 도 680, 군 887, 자담 1,411) / 추진중 2, 완료 2		
수 산 식 품 가공설비 지원 (3 개 소)	▪ 사업비 : 826백만원 (국 248 도 74 군 173 자담 331) ▪ 대상자 : 최강식품 외 2개소 ▪ 주요내용 : 수산식품 가공설비 지원	▪ 추진실적 · 22. 4. : 보조결정 및 착수 · 22. 5. : 사업대상자 추가 모집 ↳ 추경으로 1개소 사업량 확보 · 22. 6. : 사업완료(1개소) · 22. 8. : 사업완료(2개소)	완료
수산물산지가공 시 설 지 원 (2 개 소)	▪ 사업비 : 1,000백만원 (도 390 군 210 자담 400) ▪ 대상자 : 김노리 외 1개소 ▪ 주요내용 - 건물 및 시설, HACCP 도입을 위한 시설 현대화	▪ 추진실적 · 22. 5. : 보조결정 및 착수 · 22. 7. : 보조금 변경 교부결정, 추가모집(1개소) · 22. 10. : 사업완료(1개소) ▪ 향후 계획 · 22. 11. : 사업완료(1개소)	추진중
원초보관냉동창고 시 설 지 원 (1 개 소)	▪ 사업비 : 1,200백만원 (도 180 군 420 자담 600) ▪ 대상자 : 광천농업협동조합 ▪ 주요내용 : 냉동·냉장시설 신축	▪ 추진실적 · 22. 8. : 보조결정 · 22. 10. : 개발행위 등 완료 · 22. 10. : 입찰공고 ▪ 향후 계획 · 22. 12. : 사업완료	추진중
수 산 식 품 포장재 지원 (1 6 개 소)	▪ 사업비 : 200백만원 (도 36 군 84 자담 80) ▪ 대상자 : 광천김 외 15개소 ▪ 주요내용 - 수출용 수산식품 포장재 지원	▪ 추진실적 · 22. 4. : 보조결정 및 착수 · 22. 6. : 사업완료	완료

담 당 자 어촌산업팀장 이재규(☎ 1897), 담당자 채진오(☎ 1798)

8 수산물 소비촉진 및 수산식품 판로개척

◈ 지역 수산물 및 수산식품의 홍보를 통해 수산물 소비촉진 도모
◈ 수산물 및 수산식품의 판로확보 지원으로 대내·외 경쟁력 제고

사 업 명 (사 업 량)	사업개요	추진실적 및 향후 계획	비고
3개 사업	135백만원(도 10, 군 120, 자담 5) / 추진중 3		
수 산 물 소 비 촉 진 (3 개 소)	▪ 사업비 : 25백만원 (도 10, 군 10, 자담 5) ▪ 대상자 : 홍성남당항축제추진위원회 외 2개소 ▪ 주요내용 - 수산물 소비촉진 행사 비용 지원	▪ 추진실적 · 22. 6. : 보조결정 및 보조금 지급 ▪ 향후 계획 · 22. 12. : 사업완료(3개소) 및 정산	추진중
전시회 물류비 및 부스비 지원 (5 개 소)	▪ 사업비 : 10백만원(군 10) ▪ 대상자 : 관내 어업인, 수산식품 가공 · 판매업체 ▪ 주요내용 - 수산식품 전시회 참가 물류비 및 부스 임차료 등 지원	▪ 추진실적 · 22. 7. : 우수급식외식산업전 (정인푸드) 참가 · 22. 7. : 보령해양머드박람회 (광천토굴생산자연합회) (광천김생산자협동조합) 참가 · 22. 8. : 한가위 명절선물전 (광천맛김) 참가 ▪ 향후 계획 · 22. 11. : 부산국제수산엑스포 (태경식품) 참가	추진중
수 산 물 해 외 시 장 개 척 지 원 (5 개 소) 위탁기간 연장	▪ 사업비 : 100백만원(군 100) ▪ 대상자 : 수산식품 가공·판매 업체 5개소 ▪ 주요내용 - 해외식품박람회 부스비(100%) 및 항공료(40%) 지원	▪ 추진실적 · 20. 7. : 캐나다 박람회 취소 (코로나19) · 20. 11. : 위탁기간 연장(1차) · 21. 11. : 위탁기간 연장(2차) · 22. 4. ~ 5. : 참가업체 모집 및 선정 · 22. 9. : 싱가포르 박람회 참가 (3개소) ▪ 향후 계획 · 22. 11. : 베트남 박람회 참가 (2개소) · 22. 12. : 사업완료 및 정산	추진중

담 당 자 어촌산업팀장 이재규(☎ 1897), 담당자 채진오(☎ 1798), 황인하(☎ 1266)

9 해양수산복합센터 관리·운영

◈ 해양수산복합센터의 효율적인 운영을 통해 지역경제 활성화 촉진
◈ 해양수산복합센터를 찾는 관광객 및 지역주민에게 적극적인 편의 제공

사 업 명 (사 업 량)	사업개요	추진실적 및 향후 계획	비고
3개 사업	816.8백만원(군 816.8) / 추진중 2, 완료 1		
해 양 수 산 복 합 센 터 관 리 · 운 영 민 간 위 탁	▪ 사업비 : 219.8백만원(군 219.8) ▪ 수탁자 : 남당어촌계영어조합법인 ▪ 주요내용 - 해양수산복합센터 소규모 유지보수 - 민원·분쟁 해결 - 관리·운영 업무에 관한 제반사항 등	▪ 추진실적 · 21. 12. : 위·수탁 협약 체결 (22. 1. ~ 24. 12. / 3년간) · 22. 1. : 위탁비 지급(상반기) · 22. 1.~ : 민간위탁 추진 · 22. 6. : 위탁비 지급(하반기) ▪ 향후 계획 · 22. 12. : 위탁관리비 정산('22년)	추진중
해 양 수 산 복 합 센 터 안 전 관 리	▪ 사업비 : 48백만원(군 48) ▪ 주요내용 - 소방·승강기·전기·오수처리시설 안전관리(4건)	▪ 추진실적 · 22. 1. : 계약체결 및 안전관리 대행용역 추진 ▪ 향후 계획 · 22. 12. : 용역완료	추진중
해 양 수 산 복 합 센 터 유 지 보 수	▪ 사업비 : 549백만원(군 549) ▪ 주요내용 - 여과재 교체, 노후 전기시설 교체, 육상 해수취수관 설치공사	▪ 추진실적 · 22. 7. : 여과재 교체, 복합센터 복도전등 교체 공사완료 · 22. 10. : 육상 해수취수관 설치 공사완료	완료

담 당 자 어촌산업팀장 이재규(☎ 1897), 담당자 채진오(☎ 1798)

10 광천토굴새우젓 홍보 및 유통 지원

◈ 광천토굴새우젓 홍보전시관을 통한 새우젓의 홍보 및 소비촉진 도모
◈ 새우젓 포장용기 지원으로 지역 수산식품의 경쟁력 및 이미지 제고

사 업 명 (사 업 량)	사업개요	추진실적 및 향후 계획	비고
2개 사업	108.6백만원(군 68.6, 자담 40) / 추진중 2		
광천토굴새우젓 홍보전시관 운영관리	▪ 사업비 : 28.6백만원(군 28.6) ▪ 주요내용 : 시설물 안전관리 및 유지보수	▪ 추진실적 · 22. 1. ~ : 안전관리 대행용역 추진(매월 1회) · 22. 6. : 외벽 도색공사 완료 ▪ 향후 계획 · 22. 12. : 유지보수 추진·완료	추진중
새우젓 포장용기 구입지원	▪ 사업비 : 80백만원(군 40, 자담 40) ▪ 대상자 : 새우젓 생산·판매 상인 단체 및 개별업소 ▪ 주요내용 : 새우젓 포장용기 지원	▪ 추진실적 · 22. 6. : 보조결정 및 사업추진 (105개소 중 86개소 완료) ▪ 향후 계획 · 22. 11. : 사업완료 및 정산	추진중

담 당 자 어촌산업팀장 이재규(☎ 1897), 담당자 황인하(☎ 1266)

11 낚시어선 및 수산생물 안전관리

◈ 낚시어선 지도점검 및 사용자 교육 추진으로 해상사고 예방
◈ 철저한 수산생물 관리를 통한 위해 요소 차단 및 안전성 확보

사 업 명 (사 업 량)	사업개요	추진실적 및 향후 계획	비고
2개 사업	비예산 / 추진중 2		
낚시어선 안전관리	▪ 사업비 : 비예산 ▪ 대상자 : 낚시어선업을 하고자 하는 자 ▪ 주요내용 - 낚시어선업 신고접수 및 수리 - 낚시어선 사용자 교육 지도·점검	▪ 추진실적 · 22. 1. ~ : 수시점검(8회, 37척) 민원처리(22건) ▪ 향후 계획 · 22. 11. ~ : 수시안전관리	추진중
수산생물 질병·방역 관리	▪ 사업비 : 비예산 ▪ 대 상 : 관내 양식장 및 면허지 ▪ 주요내용 - 수산생물 시료 채취 및 검사 - 양식장 사용약품 확인	▪ 추진실적 · 22. 1. ~ : 수시점검 관리 (2회, 6개소) ▪ 향후 계획 · 22. 11. ~ : 수시점검 관리	추진중

담 당 자 어촌산업팀장 이재규(☎ 1897), 담당자 황인하(☎ 1266)

12 내수면 수산자원 관리 및 어촌소득 안정

◈ 내수면 양식장 시설현대화 지원을 통한 어가소득 증대 도모
◈ 내수면 불법어구 철거 등으로 수산 생태계의 자원회복 촉진

사 업 명 (사 업 량)	사업개요	추진실적 및 향후 계획	비고
5개 사업	186.4백만원(도 42.5, 군 120.6, 자담 23.3) / 추진중 1, 완료 4		
내수면 양식장 기 반 시 설 (1 개 소)	▪ 사업비 : 28.5백만원 (도 6.8, 군 16, 자담 5.7) ▪ 대상자 : 정국진 ▪ 주요내용 : 양식장 하우스 비닐교체	▪ 추진실적 · 22. 3. : 보조결정 및 착수 · 22. 5. : 사업완료	완료
내수면 노후어선 기관교체 지원 (1 개 소)	▪ 사업비 : 20백만원(군 20) ▪ 대상자 : 금마어업계 ▪ 주요내용 : 노후어선 기관교체	▪ 추진실적 · 22. 3. : 보조결정 및 착수 · 22. 5. : 사업완료	완료
내 수 면 어 장 환 경 개 선 (1 개 소)	▪ 사업비 : 2.9백만원 (군 0.7, 군 1.6, 자담 0.6) ▪ 대상자 : 서종문 ▪ 주요내용 : 내수면 양식장 환경 개선제 구입	▪ 추진실적 · 22. 4. : 보조결정 및 착수 · 22. 5. : 사업완료	완료
내수면 양식장 현 대 화 (1 개 소)	▪ 사업비 : 85백만원 (도20 군48 자담17) ▪ 대상자 : 서종문 ▪ 주요내용 : 안전한 수산물 생산을 위한 양식장 신축	▪ 추진실적 · 22. 3. : 보조결정 및 착수 · 22. 10. : 사업완료	완료
낚시터 환경개선	▪ 사업비 : 50백만원(도 15, 군 35) ▪ 대상자 : 한국농어촌공사 천수만사업단 위탁 ▪ 주요내용 : 비관리 낚시터 환경 정화를 위한 불법어구 철거 및 오염방지 활동	▪ 추진실적 · 22. 3. : 위탁체결 · 22. 6. : 사업비 지급 및 실시설계 · 22. 9. : 착수 ▪ 향후 계획 · 22. 11. : 사업완료	추진중

담 당 자 어촌산업팀장 이재규(☎ 1897), 담당자 엄충섭(☎ 1779)

V 부서별 주요통계

(2022. 10. 기준)

○ 해양수산 일반현황

구 분	현 황	비 고
○ 해 안 선 (단위 : km)	26.43	· 육지 : 19.56km, 섬 : 6.87km
○ 갯 벌 (단위 : ㎢)	13.4	
○ 도서현황 (단위 : 개소)	11	
- 유인도 - 무인도	1 10	· 유인도(죽도) : 0.159㎢ · 무인도 : 준보전 1, 이용가능 9
○ 어선세력 (단위 : 척)	151	· 1톤 미만 : 8척 · 1~5톤 미만 : 107척 · 5~10톤 미만 : 32척 · 10톤 이상 : 4척 ※ 낚시어선업 : 50척
○ 동력수상레저기구 (단위 : 대)	160	· 모터보트 : 105대 · 수상오토바이 : 2대 · 고무보트 : 50대 · 세일링요트 : 3대
○ 어항시설 (단위 : 개소)	6	
- 국가어항 - 지방어항 - 어촌정주어항 (郡 자체관리) - 마을공동어항 (郡 자체관리)	1 2 2 1	· 남당항 · 어사항, 궁리항 · 죽도항, 수룡항 · 속동항

○ 어업 면허·허가·신고 현황

구분	면 허			허 가				신 고			내수면		
	계	양식	마을	계	연안	구획	육상해수양식	계	맨손	나잠	계	허가	신고
건수	41	25	16	294	284	9	1	1,759	1,739	20	10	7	3

지 역 개 발 국

1 건설교통과

2 허가건축과

3 도시재생과

4 산림녹지과

5 환경과

2022년 업무성과

1. 도로망 확충 및 도로환경 개선으로 교통편익 서비스 제공
   - 군도 및 농어촌도로 확포장 : 4개 노선, L=4.0km
2. 농업생산 기반시설 확충 및 구조개선을 통한 영농편의 제공
   - 기계화경작로 및 용배수로(49개소), 중형관정개발(38공), 수리시설 개보수(1개소), 재해위험저수지 정비사업(2개소)
3. 대중교통서비스 확대 및 교통약자 인프라 구축
   - 내포신도시 ~ 홍성역 간 순환버스 개통 및 마을택시, 마중버스 확대 운영(총 68개 마을) 주차타워 및 공영주차장 조성 (301면)
5. 허가건축민원의 신속 정확한 처리로 민원 만족도 제고
6. 민간전문가 운영으로 공공건축 및 공간환경사업 전문성 제고
7. 지속가능한 국토환경 조성을 위한 체계적인 도시계획 수립·운영 및 도시가로망 조성
   - 계획적 정책방향 제시를 위한 기본계획 수립 및 관리계획 결정
   - 북서부순환 도시계획도로 등 19개 노선 도로개설 추진
8. 홍성 역세권 도시개발사업 본격 추진 및 도시의 자생적 성장기반 구축
   - 홍성 역세권 도시개발사업 체비지 매각 추진
   - 새뜰마을 사업 및 동문동 도시재생예비사업 완료
9. 산불현장 중심의 대응체계 및 진화역량 강화로 피해 최소화
   - 대형산불 대비 산불헬기 계류장 추가 조성
10. 쾌적한 도심 및 가로환경 조성
    - 홍성읍 쌈지숲 조성, 복합산림경관숲 조성, 통합형 도시숲가꾸기(32ha) 추진
    - 공원 조성사업 추진(홍주숲공원, 신진소공원, 역재방죽공원)
11. 환경위해로부터 안전하고 자연과 인간이 공존하는 생활환경조성
    - 내포신도시 주변 축사 이전·휴업, 노후경유차 조기폐차,가축분뇨 공공처리시설 설치 지원

2023년 주요 추진사항

- 국가기간 교통망 구축과 연계한 도로망 확충 및 쾌적하고 깨끗한 도로 환경 조성
  - ▶ 군도 선형개량 및 농어촌도로 확포장공사 10개소
- 재해위험저수지 정비 및 홍양저수지 힐링공간 조성을 위한 타당성 조사 및 기본계획 수립
- 대중교통 이용 편의 제공 및 주차공간 확보를 위한 공영주차장 조성
- 공동주택의 공용시설물 유지관리를 통한 안전성 확보 및 주민 화합을 위한 공동체 활성화 사업 추진
- 지역건축안전센터 설치로 군민안전 사각지대 해소 및 주민생활 편의 증진 도모
- 현수막 지정게시대를 확충 설치하여 불법현수막 게시건수 감소 시키고 도시미관 개선
- 환황해권 중심도시 육성을 위한 도시계획 수립·운영 및 기반시설 확충
  - ▶ 지구단위계획 재정비, 기초조사 정보체계 구축 및 토지적성평가
  - ▶ 홍성 북서부순환 도시계획도로 개설 및 주민생활에 밀접한 도시기반시설 우선 확충
- KTX, 전철시대에 부합하는 역세권 개발 및 원도심 활력 증진
  - ▶ 역세권 도시개발사업 환지처분 등 홍성역 이용시설 완료
  - ▶ 오관구역 주거환경개선사업, 농촌중심지활성화(선도지구)사업, 도시재생 뉴딜사업(남문동, 동문동, 원촌마을) 추진
- 선제적 산불방지 및 진화체계 구축으로 산불방생 최소화
- 역재방죽공원 조성사업 추진
- 용봉산 종합개발 계획 수립
- 군민이 체감할 수 있는 미세먼지 저감 대책 추진 및 깨끗하고 안정적인 환경기초시설 적정 운영
- 신규 소각시설 설치사업 추진을 통해 중장기 생활폐기물 안정적 처리여건 마련

건 설 교 통 과

- 2022년 주요업무 결산
- 2023년 업무여건 및 주요 추진사항
- 2023년 주요업무계획
- 2022년 군정업무 추진실적
- 부서별 주요통계

Ⅰ 2022년 주요업무 결산

1 2022년 군정 주요성과

○ 국·공유재산 효율적 관리 및 전문건설업 관리

- 국·공유재산 사용허가,용도폐지,변상금 부과 등 69건
- 전문건설업 행정처분 9건 및 상반기 하도급 실태조사 실시(43개공사)

○ 군도 유지보수 및 농어촌도로 확포장 공사 준공

- 농어촌도로 서부 209호 확포장 외 1건 준공
- 군도3호(홍동중학교 앞)인도 설치 완료
- 수해복구 7건, 교량 보수·보강 4개소(백야, 어사, 운정, 임해2교)
- 보호구역 개선 15개소

※ 중앙 도로정비평가 장려기관 선정 및 충남도 춘계도로정비평가 우수기관 선정

○ 스마트 교통안전 환경개선 공모사업 선정 및 사업 완료

○ 농업생산기반시설 준공 등 정상 추진

- 기계화경작로 확 · 포장 17개지구, 용 · 배수로 정비 등 32개지구, 중형관정개발 38공 및 송수관로 설치, 취입보 설치 1개소, 저수지 34개소 잡목제거 및 유지보수 등 환경정비(비저항탐사 5개소 포함)

○ 재해위험저수지 정비사업 준공 및 정비사업 정상 추진

- 마온,읍내저수지 준공, 장곡저수지 정상 추진 중

○ (내포신도시 ⇆ 홍성역) 순환버스 신설

- 1일 24회 운영 (군수 공약1호 완료사업)

○ 내포신도시 주차타워 및 건강생활지원센터 신축공사 12월중 완료 예정

Ⅱ 2023년 업무여건 및 주요 추진사항

2023년 업무여건

○ 지역 균형발전 및 정주여건 개선을 위하여 군도 및 농어촌 도로의 지속적 확충 및 유지 관리

○ 농업생산기반 시설의 유지 관리 및 영농 편의를 제공하고 안정적인 농업용수 공급을 통하여 농업 생산성 향상 기여

○ 농어촌지역의 고령화로 인한 교통약자 증가로 농어촌 버스 및 특별교통수단 확대 운영 요구 증가

○ 군내 시가지 및 내포신도시 인구증가에 따라 공영주차장 및 쌈지주차장 주차 수요 증가

⇒ **쾌적한 주거지로서의 여건 확립을 위해 교통환경개선 필요**

2023년 주요 추진사항

○ 군도 선형개량 및 구조개선 공사 추진

- 군도18호 선형개량 및 군도4호(홍북읍행정복지센터) 구조개선

○ 농어촌도로 확포장 공사 신규 추진

- 농어촌도로 서부206호(남당리) 확포장공사 외 2건

○ 홍양저수지 군민 힐링공간 조성을 위한 <u>타당성조사</u> 및 <u>기본계획 수립</u>

○ 재해위험저수지정비사업 추진

- 장곡 재해위험저수지 정비사업 완료
- 어사 재해위험저수지정비사업 실시설계 및 사업 착공

○ 대중교통 광역 BIS(Bus Information System) 구축 사업

○ 홍성군 버스공영차고지 조성

○ 내포신도시 순환버스(전기저상버스) 운영

○ 내포신도시 주차장 부지 매입 추진

Ⅲ 2023년 주요업무계획

【1】 농어촌도로 서부206호(남당리) 확포장 현안

❖ 한옥마을 조성으로 인한 통행량 증가에 따른 교통혼잡 해소

▣ 사업개요

○ 사업기간 : 2021. 12. ~ 2023. 12.

○ 사 업 비 : 440백만원 (군 440)

※ 기투자 40 2023년 400

○ 위 치 : 서부면 남당리 일원

○ 사업내용 : 도로 확포장 L=0.27km, B=6.5m

▣ 그동안 추진사항

○ 2021. 12. : 확포장 추진계획 보고

○ 2022. 3. : 실시설계 용역 착수

▣ 향후계획

○ 2023. 1. ~ 4. : 보상협의

○ 2023. 5. : 공사 착공

○ 2023. 12. : 공사 준공

담 당 자 도로팀장 이순광(☎ 1842), 담당자 박상빈(☎ 1446)

【2】 내기마을~내포산단 진입도로 확포장

현안

❖ 서해선 복선전철 사업 인근 지역과 지방도 609호 연결도로 확포장으로 주민 교통편의 제공

▣ 사업개요

○ 사업기간 : 2018. 8. ~ 2024. 12.

○ 사 업 비 : 1,800백만원 (군 1,800)

※ 2023년 500 이후 1,300

○ 위 치 : 홍성읍 내법리 일원

○ 사업내용 : 도로 확포장 L=0.3km, B=12.0m

▣ 그동안 추진사항

○ 2018. 8. : 실시설계 용역 착수

○ 2018. 12. : 실시설계 용역 완료

○ 2019. ~ 2022. : 불부합 대상지 경계 정정

▣ 향후계획

○ 2023. 1. : 보상협의 추진

○ 2024. 3. : 공사 착공

○ 2024. 12. : 공사 준공

담 당 자 도로팀장 이순광(☎ 1842), 담당자 박상빈(☎ 1446)

【3】 재해위험저수지 정비

현안

❖ 저수지 정밀안전진단 결과"D등급"으로 평가되는 저수지에 대하여 시설물의 종합적 정비 및 보수·보강으로 군민의 생명과 재산을 보호 및 원활한 농업용수 공급

▣ 사업개요

○ 사업기간 : 2021. ~ 2024.

○ 사 업 비 : 4,635백만원 (국 2,317.5, 도 1,025, 군 1,292.5)

○ 위　　치 : 은하면 장곡리 648, 서부면 어사리 116-1

○ 사업내용

구　분	위　치	사 업 량	추진단계	사업비	비고
계				4,635	
장곡저수지	은하면 장곡리	여방수로, 사이펀 설치, 제체보강 등	공 사 중	3,035	
어사저수지	서부면 어사리	여방수로, 사통·복통 재설치, 제체보강 등	실시설계 추진	1,600	신규

▣ 그동안 추진사항

○ 장곡저수지

- 2020. 1. : 재해위험저수지 지정·고시
- 2021. 11. : 재해위험저수지(장곡) 정비사업 공사 착공

○ 어사저수지

- 2021. 11. : 정밀안전진단 완료
- 2022. 1. : 재해위험저수지 지정·고시

▣ 향후계획

○ 장곡저수지

- 2023. 6. : 장곡저수지 공사완료

○ 어사저수지

- 2023. 1. : 재해위험저수지 실시설계용역 추진
- 2023. 11. ~ 2024. 12. : 공사 추진

담 당 자 기반조성팀장 정진규(☎ 1844), 담당자 조길상(☎ 1743)

【4】 홍성군 버스 공영차고지 조성

현안

❖ 관내 농어촌버스 차고지가 협소 및 노후화되어 개선 필요성 대두, 증가하는 교통수요를 충족시키기 위한 차고지 구축 필요
❖ 정부의 친 환경정책에 대응하기 위해 공영 버스 차고지 조성

▣ 사업개요

○ 사업기간 : 2023. ~ 2024.
○ 사 업 비 : 5,870백만원 (국 1,610, 군 4,260)
○ 위　　치 : 금마면 송강리 76-1번지 일원(20,759㎡)
○ 사업내용
- 버스주차장 66면, 일반주차장 90면, 관리동 2층 768㎡, 정비고 660㎡, 세차시설, 전기충전소

▣ 추진계획

○ 2023. 1. ~ 8. : 실시설계 및 행정절차
○ 2023. 9. : 공사착공
○ 2024. 12. : 공사준공

▣ 기대효과

○ 농어촌버스 차고지의 주차난을 해소하고 보다 안정적인 버스 운행으로 이용객 편의 제고 등 대중교통의 서비스 수준 향상
○ 차고지 확장으로 정부의 친환경 정책(수소차, 전기차 도입 등), 신규로 발생하는 교통수요 대응

담 당 자 교통행정팀장 김용덕(☎ 1835), 담당자 전길수(☎ 1368)

【5】 군도18호 선형개량

주요

❖ 속동전망대 완공 예정에 따라 관광객 수요 증가가 예상되어 이에 대비하고자 군도18호선을 선형개량하여 사고예방 및 교통편의(주차장 확보) 제공

▣ 사업개요

○ 사업기간 : 2022. 9. ~ 2023. 6.

○ 사 업 비 : 3,000백만원 (군 3,000)

※ 기투자 700 2023년 2,300

○ 위 치 : 서부면 상황리 628-2번지 일원

○ 사업내용 : 선형개량 L=0.4km, B=10.0m

▣ 그동안 추진사항

○ 2022. 9. : 군도18호 선형개량 추진계획 보고

○ 2022. 9. : 제2회 추경예산 반영

○ 2022. 10. ~ 12. : 실시설계 용역 추진

▣ 향후계획

○ 2023. 1. : 공사 착공

○ 2023. 6. : 공사 준공

담 당 자 도로팀장 이순광(☎ 1842), 담당자 이창철(☎ 1488)

【6】 군도12호~농어촌도로 구항102호 연결도로 확포장 주요

❖ 연결도로 확포장을 통한 주민 통행 편의 제공

▣ 사업개요

○ 사업기간 : 2019. 10. ~ 2024. 12.

○ 사 업 비 : 6,300백만원 (도 100, 군 6,200)

※ 기투자 1,920 2023년 2,000 이후 2,380

○ 위 치 : 구항면 장양리 51번지 일원

○ 사업내용 : 도로 확포장 L=2.5km, B=6.5~8.5m

▣ 그동안 추진사항

○ 2018. 1. : 홍성군 도로건설관리계획 및 홍성군 농어촌도로 기본 및 정비계획 포함

○ 2019. 11. : 지방재정 투자심사(의결사항 : 승인)

○ 2020. 1. ~ 9. : 행정절차이행 완료

○ 2020. 3. : 실시설계 완료

○ 2020. 6. ~ : 보상협의 추진

- 보상현황 : 토지 180필지, 지장물 102건, 보상금액 1,512백만원

보상완료 : 토지 156필지, 지장물 79건, 보상금액 1,261백만원(83%)
미 보 상 : 토지 24필지, 지장물 23건, 보상금액 251백만원

▣ 향후계획

○ 2023. 3. : 공사 착공

○ 2024. 12. : 공사 준공

담 당 자 도로팀장 이순광(☎ 1842), 담당자 이창철(☎ 1488)

【7】 농어촌도로 은하201호(중리~포항) 확포장 주요

❖ 농어촌도로 확포장을 통한 주민 통행 편의 제공

▣ 사업개요

○ 사업기간 : 2019. 10. ~ 2024. 12.

○ 사 업 비 : 4,100백만원 (도 50, 군 1,050)

※ 기투자 1,650 2023년 1,200 이후 1,250

○ 위 치 : 은하면 장척리 1094번지 일원

○ 사업내용 : 도로 확포장 L=1.9km, B=7.5m

▣ 그동안 추진사항

○ 2018. 1. : 홍성군 농어촌도로 기본 및 정비계획 포함

○ 2019. 11. : 지방재정 투자심사(의결사항 : 승인)

○ 2020. 1. ~ 9. : 행정절차이행 완료

○ 2020. 2. : 실시설계 완료

○ 2020. 6. ~ : 보상협의 추진

- 보상현황 : 토지 127필지, 지장물 119건, 보상금액 1,664백만원

보상완료 : 토지 109필지, 지장물 96건, 보상금액 1,387백만원(83%)

미 보 상 : 토지 18필지, 지장물 23건, 보상금액 277백만원

▣ 향후계획

○ 2023. 3. : 공사 착공

○ 2024. 12. : 공사 준공

담 당 자 도로팀장 이순광(☎ 1842), 담당자 박상빈(☎ 1446)

【8】 농어촌도로 홍성306호(홍양저수지 진입도로) 확포장 주요

❖ 농어촌 도로 확포장을 통한 주민 및 이용객 교통 편의 제공

▣ 사업개요

○ 사업기간 : 2019. 10. ~ 2023. 12.

○ 사 업 비 : 1,890백만원 (특 700, 군 1,190)

※ 기투자 640 2023년 1,250

○ 위 치 : 홍성읍 구룡리 산45-1번지 일원

○ 사업내용 : 도로 확포장 L=0.9km, B=9.0m

▣ 그동안 추진사항

○ 2019. 10. : 실시설계 용역 착수

○ 2020. 2. : 실시설계 용역 완료

○ 2020. 7. ~ 12. : 행정절차이행 완료

○ 2020. 2. : 실시설계 완료

○ 2020. 7. ~ : 보상협의 추진

- 보상현황 : 토지 43필지, 지장물 37건, 보상금액 503백만원

┌ 보상완료 : 토지 30필지, 지장물 32건, 보상금액 446백만원(88%)
└ 미 보 상 : 토지 13필지, 지장물 5건, 보상금액 57백만원

▣ 향후계획

○ 2023. 3. : 공사 착공

○ 2023. 12. : 공사 준공

담 당 자 도로팀장 이순광(☎ 1842), 담당자 박상빈(☎ 1446)

【9】 군도12호~농어촌도로 갈산203호 연결도로 확포장 주요

❖ 연결도로 확포장을 통한 주민 통행 편의 제공

▣ 사업개요

○ 사업기간 : 2021. 1. ~ 2024. 12.

○ 사 업 비 : 1,900백만원 (군 1,900)

※ 기투자 430 2023년 300 이후 1,170

○ 위 치 : 결성면 형산리 ~ 갈산면 쌍천리 일원

○ 사업내용 : 도로 확포장 L=1.2km, B=9.0m

▣ 그동안 추진사항

○ 2020. 8. : 홍성군 농어촌도로 기본 및 정비계획 포함

○ 2021. 1. ~ 12. : 실시설계 및 소규모재해, 환경영향평가 완료

○ 2022. 1. ~ 6. : 행정절차 이행 완료

○ 2022. 7. : 보상협의 추진

- 보상현황 : 토지 50필지, 지장물 16건, 보상금액 636백만원

┌ 보상완료 : 토지 14필지, 지장물 1건, 보상금액 178백만원(27%)
└ 미 보 상 : 토지 36필지, 지장물 15건, 보상금액 458백만원

▣ 향후계획

○ 2023. 1. ~ 12. : 보상협의

○ 2024. 3. : 공사 착공

○ 2024. 12. : 공사 준공

담 당 자 도로팀장 이순광(☎ 1842), 담당자 박상빈(☎ 1446)

【10】 장곡304호(옥계) 확포장

주요

❖ 농어촌 도로 확포장을 통한 주민 교통 편의 제공 및 지역경제 활성화

▣ 사업개요

○ 사업기간 : 2021. 9. ~ 2023. 6.

○ 사 업 비 : 1,400백만원 (군 1,400)

※ 기투자 900 2023년 500

○ 위 치 : 장곡면 옥계리 일원

○ 사업내용 : 도로 확포장 L=0.6km, B=8.0m

▣ 그동안 추진사항

○ 2021. 7. : 확포장 추진계획 수립

○ 2021. 9. : 실시설계 용역 착수

○ 2022. 10. : 실시설계 용역 완료

○ 2022. 10. ~ : 보상협의 추진

▣ 향후계획

○ 2023. 2. : 공사 착공

○ 2023. 6. : 공사 준공

담 당 자 도로팀장 이순광(☎ 1842), 담당자 이창철(☎ 1488)

【11】 농어촌도로 결성104호(성남리) 확포장 주요

❖ 홍성축협 가축분뇨 공공처리시설 수혜사업으로 주민 편의 제공

▣ 사업개요

○ 사업기간 : 2021. 9. ~ 2025. 12.

○ 사 업 비 : 1,900백만원 (군 1,900)

※ 2023년 100 이후 1,800

○ 위 치 : 결성면 성남리 일원

○ 사업내용 : 도로 확포장 L=1.2km, B=8.0m

▣ 그동안 추진사항

○ 2021. 9. : 확포장 추진계획 수립

○ 2021. 10. ~ : 사업시행 주민 동의 확보

▣ 향후계획

○ 2023. 1. : 실시설계 용역 착수

○ 2023. 12. : 실시설계 완료 및 보상협의 추진

○ 2024. 3. : 공사 착공

○ 2025. 12. : 공사 준공

담 당 자 도로팀장 이순광(☎ 1842), 담당자 전광민(☎ 1445)

【12】 대중교통 광역 BIS 구축 주요

❖ 버스교통의 운송여건 및 노동환경의 급격한 변화에 따라 대중교통 공간 정보를 활용한 버스운행정보시스템(BIS)를 구축하여 운송업체의 투명한 회계·경영 및 노선버스의 체계적 관리

▣ 사업개요

○ 총사업비 : 394백만원 (국 158, 도 71, 군 165)
○ 사업기간 : 2022. ~ 2023.
○ 위　　치 : 홍성군 읍·면 농어촌버스
○ 사업내용
- GPS 이용 정류장 위치관제 및 버스운행정보 안내를 위한 버스운행정보시스템(BIS : Bus Information System)을 개발하여 버스운행 관리 통합 플랫폼 구축(휴대기기, 안내단말장치)
- 미설치 500개소*8,000천원=4,000,000천원(BIT 공사비 포함)

※ BIT : 버스승강장에 설치되는 버스도착 안내 시스템

▣ 그동안 추진사항

○ ('22) 1차년도 충남도 협의 광역 BIS 구축 추진(충남도 주관)

▣ 향후계획

○ ('23) 2차년도 버스 어플리케이션 등 개발 및 지자체 간 BIS시스템 서비스 연계 구축
○ BIT(Bus Information Terminal) → 간선도로, 주요 거점지역, 환승센터 등 탑승객 수요가 많은 승강장 우선 설치

담 당 자 교통행정팀장 김용덕(☎ 1835), 담당자 전길수(☎ 1368)

[13] 운수업계 재정지원

주요

❖ 운수업계 경영난 해소 및 경영안정 도모를 위한 재정지원
❖ 버스 운행이 어려운 교통 소외지역 주민들의 교통편의 도모

▣ 사업개요

○ 사업기간 : 2023. 1. ~ 12.

○ 사업내용

사 업 명	사 업 량	사업비(백만원)				비 고
		계	국비	도비	군비	
계	9개 사업	12,551	556	851	11,144	
농어촌버스 재정지원 (적자·비수익·벽지노선,단일화요금)	50대	5,734	122	712	4,900	
유류세 인상 운수업계 보조(버스, 택시, 화물)	1,200여대	5,004	-	-	5,004	
공영터미널 운영지원	1개소	90	-	-	90	
농어촌버스 무료 환승 지원	50대	120	-	-	120	
농어촌버스 대·폐차 구입지원	5대	250	-	37	213	
충남 노인 등 대중교통 이용 활성화지원	50대	984	434	58	492	
브랜드택시 콜센터 운영비지원	2개소	202	-	-	202	
택시사업자 카드수수료 및 통신비 지원	269대	140	-	36	104	
택시 대·폐차 지원	27대	27	-	8	19	

▣ 향후계획

○ 2023. 1. : 사업별 계획수립 및 보조금 교부결정

○ 2023. 1. ~ 12. : 사업별 보조금 및 위탁금 분기별 지급

담 당 자 교통행정팀장 김용덕(☎ 1835), 담당자 전길수(☎ 1368), 김중원(☎ 1505)

【14】 군도4호(홍북읍행정복지센터) 구조개선 공약

❖ 홍북읍 행정복지센터 신청사 신축으로 이용객 증가가 예상됨에 따라 이용객 편의 제공 및 통행 안전 확보

▣ 사업개요

○ 사업기간 : 2023. 1. ~ 2024. 12.

○ 사 업 비 : 1,000백만원 (군 1,000)

○ 위　　치 : 홍북읍 대동리 191-13번지 일원

○ 사업내용

- 회전교차로 설치 1개소
- 보행환경 개선 L=0.35km

▣ 추진계획

○ 2023. 1. ~ 6. : 실시설계 및 행정절차 이행

○ 2023. 6. ~ 12. : 보상협의

○ 2024. 3. : 공사 착공

○ 2024. 12. : 공사 준공

▣ 기대효과

○ 신청사 주변 환경개선에 따른 이미지 제고

○ 교통 통행 및 이용객 편의 제공 및 안전 확보

담 당 자 도로팀장 이순광(☎ 1842), 담당자 이창철(☎ 1488)

【15】 홍양저수지 군민 힐링공간 조성 타당성 조사 및 기본계획 수립 공약

❖ 홍양저수지의 자연환경 조화와 관광 및 체험 등 군민 힐링공간 조성 추진을 위한 타당성 조사 및 기본계획 수립

▣ 사업개요

○ 사업기간 : 2023. 1. ~ 12.

○ 사 업 비 : 220백만원 (군 220)

○ 위　　치 : 홍성읍, 금마면, 홍동면 일원(홍양저수지)

○ 사업내용

- 현황조사 및 분석, 개발규모 및 기본구상(안) 설정, 타당성 검토
- 자연 및 인문환경의 종합적 개발여건 분석, 개발계획 설정, 토지 이용체계 구상, 유치시설 종류 및 규모 설정, 사업투자 및 관리운영 계획 수립

▣ 추진계획

○ 2023. 2. : 타당성 조사 및 기본계획 수립 용역 발주

○ 2023. 5. ~ 11. : 중간 및 최종 보고회 개최

○ 2023. 12. : 홍양저수지 군민 힐링공간 조성 타당성 조사 및 기본계획 수립 완료

▣ 기대효과

○ 홍양저수지 군민 힐링공간 조성 추진 방향 및 계획 구축

○ 개발여건 분석 및 실행방안 결정

담 당 자 기반조성팀장 정진규(☎ 1844), 담당자 조길상(☎ 1743)

【16】 마을주민 보호구간 개선사업 신규

❖ 도로 주변 마을주민을 위해 마을주민 보호구간을 지정하여 통행 편의성 향상 및 교통사고 예방

▣ 사업개요

○ 사업기간 : 2023. 1. ~ 12.

○ 사 업 비 : 50백만원 (군 50)

○ 위 치 : 은하면 대율리 496번지 등 2개소

○ 사업내용 : 마을주민 보호구간 개선 2개소(군도23호, 농어촌도로 구항101호)

▣ 추진계획

○ 2022. 5. : 2023년 마을주민 보호구간 지정 대상지 조사

○ 2022. 8. : 2023년 보호구역·구간 지정 관리·계획 수립

○ 2023. 1. ~ 2. : 실시설계 용역

○ 2023. 3. : 공사 착공

○ 2023. 6. : 공사 준공

▣ 기대효과

○ 보호구간 지정에 따른 안전시설 등 설치로 마을주민을 교통사고의 위험으로부터 보호

담 당 자 도로팀장 이순광(☎ 1842), 담당자 박상빈(☎ 1446)

【17】 내포신도시 순환버스 운영 신규

❖ 도지사 지시에 따라 내포신도시 주요 거점 간 순환 셔틀 체계 수립을 통해 자가 차량 이용을 줄이고 쾌적한 도시환경 및 정주 여건을 확립하고자 탄소중립에 이바지하는 전기 저상순환버스를 2023년 1월 1일자 도입 추진

▣ 사업개요

○ 사업기간 : 2023. 1. ~ 12.

○ 사 업 비 : 총사업비 미정(도, 홍성군, 예산군 협의중)

- 버스구입비 : 392백만원 (국46, 도, 150, 군 196)

○ 위 치 : 내포신도시

○ 사업내용

- 내포신도시 순환버스(전기저상버스) 운영(홍성군 1대, 예산군 1대)

▣ 추진계획

○ 2022. 11. : 전기저상버스 구입

○ 2023. 1. : 순환버스 운영

▣ 기대효과

○ 쾌적한 도시환경 및 정주 여건확립 / 탄소중립에 이바지

담 당 자 교통행정팀장 김용덕(☎ 1835), 담당자 전길수(☎ 1368)

【18】 내포신도시 주차장 부지 매입 신규

❖ 내포신도시 내 불법주정차 문제가 대두됨에 따라 군민 주차편의 및 교통안전 제고를 위해 주차장 부지 매입 및 공영주차장 조성 추진

▣ 사업개요

○ 사업기간 : 2023. 1. ~ 3.

○ 사 업 비 : 693백만원 (군 693)

○ 위　　치 : 홍북읍 신경리 1609 외 1필지

○ 사업내용

- 주차장 부지 확보 및 불법주정차 문제 등을 해결하기 위해 군에서 주차장 부지 매입과 조성 등 선제적 대응 필요
- 예산절약을 위해 LH와 협약을 통하여 내포신도시 주차장 부지 우선 매입

※ 2023년 매입대상 필지

연번	가구번호	주 소	면적(㎡)	공급금액(원)	토지이용계획	면수	비고
합계	2필지		3,038	692,863,600			
1	주48	신경리 1212	1,887	275,516,600	단독주택	100면	
2	주55	신경리 1609	1,151	917,347,000 (500백만원 기 납부)	근린상업	60면	

▣ 추진계획

○ 2023. 1. ~ 3. : 내포신도시 주차장부지 매입계약 추진

▣ 기대효과

○ LH와의 협약을 통한 내포신도시 주차장부지 우선 매입으로 예산 절약 및 군민 주차편의 제공

담 당 자 교통지도팀장 이용재(☎ 1836), 담당자 김건호(☎ 1898)

Ⅳ 2022년 군정업무 추진실적

1 국·공유재산 및 전문건설업 관리

[1] 국·공유재산 효율적 관리 (추진중)

◈ 재 산 규 모 : 34,430필지 36,912,486㎡
◈ 소관별 내역 - 국유재산 : 14,956필지 29,154,637㎡
- 공유재산 : 19,474필지 7,757,849㎡

○ 국·공유재산 사용허가 : 51건, 용도폐지 : 10건

○ 국·공유재산 무단점용 적발 및 변상금 부과 : 8건

향 후 계 획	◆ 국·공유재산의 효율적 관리를 통해 세수증대에 기여하여 국가 및 지방재정 건전성을 강화하고 군민의 재산권 제한을 해소하여 군민편익 증대
담 당 자	건설정책팀장 서정훈(☎ 1841), 담당자 신진철(☎ 1465)

[2] 전문건설업 관리 (추진중)

◈ 업 체 수 : 277개 업체
◈ 면허내역 : 420개
(철콘 73 , 가스설비 44 , 난방공사 42 , 조경식재 40 , 상하수도 36 , 토공사 28, 금속구조물 24 , 포장공사 20 , 석공사 18 ,도장공사 14 , 기타 81)

○ 전문건설업 277개업체 중(건설산업기본법 위반업체 등)행정처분 9건

○ 하도급 실태조사 지속 실시

- 대 상 : 도급금액 1억원 이상의 모든 건설공사(43개 공사)
- 내 용 : 건설공사 대장 기재여부, 하도급관련 계약사항 등
- 조사결과 : 상반기 28건 조사 완료, 하반기 15건 진행중

향 후 계 획	◆ 불공정행위 사전단속 및 점검을 통하여 건전하고 공정한 지역건설 육성과 건설산업 활성화 추진
담 당 자	건설정책팀장 서정훈(☎ 1841), 담당자 김싱희(☎ 1463)

2 쾌적하고 안전한 도로환경 조성 및 유지관리

[1] 남당항 진입도로 확포장 (추진중) 현안

◈ 대　　상 : 서부면 남당리 일원
◈ 사 업 비 : 1,000백만원 (군 1,000)
◈ 주요내용 : 아스콘포장 L=0.6km, B=10.0m

❍ 2022. 7. : 남당항 진입도로 확포장 추진 보고
❍ 2022. 10. : 실시설계 완료 및 공사 착공

향 후 계 획	◆ 2022. 12. : 공사 준공
담 당 자	도로팀장 이순광(☎ 1842), 담당자 전광민(☎ 1445)

[2] 홍성201호(소향)~홍북206호(상하) 확포장 (완료)

◈ 대　　상 : 홍성읍 소향리 ~ 홍북읍 상하리 일원
◈ 사 업 비 : 3,700백만원 (도 400, 군 3,300)
◈ 주요내용 : 도로확포장 L=1.35km, B=8.4m

❍ 2022. 3. : 2022년도분 공사 착공
❍ 2022. 8. : 공사 준공

담 당 자	도로팀장 이순광(☎ 1842), 담당자 박상빈(☎ 1446)

[3] 농어촌도로 서부209호(중리) 확포장 (추진중)

◈ 대　　상 : 서부면 중리 일원
◈ 사 업 비 : 4.630백만원 (특 1,000, 도 850, 군 2,780)
◈ 주요내용 : 도로확포장 L=1.5km, B=8.5m, 교량2개소

❍ 2022. 3. : 2022년도분 공사 착공

향 후 계 획	◆ 2022. 11. : 공사 준공
담 당 자	도로팀장 이순광(☎ 1842), 담당자 이창철(☎ 1488)

[4] 농어촌도로 홍동206호(수란) 확포장 (추진중)

◈ 대　　상 : 홍동면 수란리 일원
◈ 사 업 비 : 1.700백만원 (군 1,700)
◈ 주요내용 : 도로확포장 L=0.8km, B=6.5m

❍ 2022. 3. : 공사 착공

향 후 계 획	◆ 2022. 12. : 공사 준공
담 당 자	도로팀장 이순광(☎ 1842), 담당자 박상빈(☎ 1446)

[5] 도로 유지보수 (추진중)

◈ 대　　상 : 군도 및 농어촌도로 유지보수 등 21개 사업
◈ 사 업 비 : 3,796백만원 (균 125, 도 204, 군 3,467)
◈ 주요내용 : 군도 및 농어촌도로 유지보수, 보호구역시설 정비

❍ 2022. 1. ~ 6. : 상반기 도로 유지보수 공사 추진(16건)

❍ 2022. 7. : 하반기 공사 착공

향 후 계 획	◆ 2022. 12. : 공사 준공(5건)
담 당 자	도로팀장 이순광(☎ 1842), 담당자 전광민(☎ 1445)

3 농업생산 기반시설 정비

[1] 기계화경작로 확포장 (완료)

주요

◈ 대　　상 : 군 관내 경지정리지구
◈ 사 업 비 : 1,100백만원 (군 1,100)
◈ 주요내용 : 기계화경작로 확포장(17개 지구) 연장=6km, 폭=3km

❍ 2022. 2. : 기계화경작로 확포장사업 착공

❍ 2022. 9. : 기계화경작로 확포장사업 준공(17개지구 연장=6km)

향 후 계 획	◆ 2022. 11. ~ 12. : 23년 실시설계용역 추진 및 완료
담 당 자	기반조성팀장 정진규(☎ 1844), 담당자 조길상(☎ 1743)

[2] 저수지 개보수 (완료)

◈ 대　　상 : 군 관내 관리 저수지 34개소
◈ 사 업 비 : 54백만원 (군 54)
◈ 주요내용 : 저수지 제초작업(연2회), 비저항탐사 5개소

❍ 2022. 5. : 저수지 비저항탐사 용역 착수
❍ 2022. 7. : 저수지 비저항탐사 용역 준공
❍ 2022. 6. ~ 9. : 저수지 예초작업(34개소) 2회 추진

담 당 자 기반조성팀장 정진규(☎ 1844), 담당자 조길상(☎ 1743)

[3] 농업생산기반시설 유지보수 (완료)

◈ 대　　상 : 군 관내 경지정리지구
◈ 사 업 비 : 702백만원 (군 702)
◈ 주요내용 : 수리계 수리시설 유지보수 113개소, 용·배수로 준설 및 잡목제거 연장=15km, 경지정리지구 유지보수(수시)

❍ 2022.　　: 경지정리지구 내 유지보수(수시)
❍ 2022. 2. : 수리시설 유지보수 및 용·배수로 준설 사업비 재배정
❍ 2022. 10. : 사업완료

담 당 자 기반조성팀장 정진규(☎ 1844), 담당자 조길상(☎ 1743)

[4] 용·배수로 정비 (추진중)

◈ 대　　상 : 군 관내 경지정리지구
◈ 사 업 비 : 1,200백만원 (군 1,200)
◈ 사업기간 : 2022. 2. ~ 2022. 11.
◈ 주요내용 : 용·배수로 설치 및 재정비 (32개지구) 연장=7km

❍ 2022. 2. : 용배수로 정비사업 착공
❍ 2022. 6. : 용배수로 정비사업 준공(30개 지구, 연장=6.5km)
❍ 2022. 10. : 하반기 용배수로 정비사업 착공(2개지구)

향 후 계 획	◆ 2022. 11. : 하반기 용배수로 정비사업 준공 ◆ 2022. 11. ~ 12. : 2023년 실시설계용역 추진(집행잔액 활용)
담 당 자	기반조성팀장 정진규(☎ 1844), 담당자 박영원(☎ 1744)

[5] 정주환경 개선 (완료)

◈ 대　　상 : 군 관내 경지정리지구
◈ 사 업 비 : 580백만원 (도 290, 군 290)
◈ 사업기간 : 2022. 2. ~ 6.
◈ 주요내용 : 배수로 정비 6개소, 기계화경작로 확포장 1개소
중형관정 개발 6개지구

❍ 2022. 2. : 정주환경 개선사업 발주
❍ 2022. 6. : 정주환경 개선사업 완료

담 당 자 기반조성팀장 정진규(☎ 1844), 담당자 박영원(☎ 1744)

[6] 수리시설 개보수 (추진중)

◈ 대　　상 : 결성면 읍내리, 갈산면 신안리
◈ 사 업 비 : 437.5백만원 (도 350, 군 87.5)
◈ 사업기간 : 2022. 6. ~ 11.
◈ 주요내용 : 취입보 정비 1개소, 저수지 그라우팅 1개소

❍ 2022. 6. : 취입보 정비 착수 및 그라우팅 특허공법 협약

❍ 2022. 9. : 수리시설 개보수(읍내저수지 그라우팅 시공) 착수

❍ 2022. 11. : 갈산 신안지구 취입보 정비 및 수리시설 개보수(읍내저수지) 완료

향 후 계 획	◆ 2022. 11. : 갈산 신안지구 취입보 정비 및 수리시설 개보수 (읍내저수지 차수보강-그라우팅) 완료
담 당 자	기반조성팀장 정진규(☎ 1844), 담당자 조길상(☎ 1743)

[7] 재해위험저수지(마온,장곡)정비 (추진중)

◈ 대　　상 : 구항면 마온저수지, 은하면 장곡저수지

◈ 총사업비 : 5,451백만원(국 2,575.5, 도 771.25 군 2,104.25)

구분	합계	2020년	2021년	2022년	2023년	비고
합계	**5,451**	**170**	**1,896**	**3,016**	**369**	
마온저수지	2,416	70	1,460	886	-	
장곡저수지	3,035	100	436	2,130	369	

◈ 사업기간 : 2020. ~ 2023.

◈ 주요내용 : 마온저수지 준공, 장곡저수지 정비사업 추진

○ 마온저수지

- 2019. 2. : 재해위험저수지 지정·고시
- 2020. 5. : 사전설계심의(행안부)
- 2021. 1. : 재해위험저수지(마온) 정비사업 공사 착공
- 2021. 9. : 2021년 사업비 지구 간 예산조정(460백만원 증)
- 2022. 6. : 재해위험저수지(마온) 정비사업 준공

○ 장곡저수지

- 2020. 1. : 재해위험저수지 지정·고시
- 2021. 4. : 사전설계심의(행안부)
- 2021. 7. : 계약심사 등 행정절차 이행
- 2021. 8. : 특허공법(그라우팅) 심의위원회 개최
- 2021. 11. : 재해위험저수지(장곡) 정비사업 공사 착수
- 2022. 9. : 2022년 사업비 지구 간 예산조정(930백만원 증)

향 후 계 획	◆ 마온저수지 - 2022. 12. : 마온지구 재해위험저수지 해제 지정 고시 ◆ 장곡저수지 - 2023. 6. : 공사 완료
담 당 자	기반조성팀장 정진규(☎ 1844), 담당자 조길상(☎ 1743)

[8] 한발대비 용수개발 (추진중)

◈ 대　　상 : 군내 경지정리지구 내
◈ 사 업 비 : 1,749.5백만원 (국 20, 도 202.5 군 1,527)
◈ 사업기간 : 2022. 2. ~ 12.
◈ 주요내용 : 중형관정개발 38개소, 송수관로 설치 연장=11km
지하수 관리 250공, 저수율 원격 모니터링 시스템 14개소
대용량 지하수 개량 2개소

❍ 2022. 1. : 관정 개발 착공(28개공)
❍ 2022. 2. : 농업용 지하수 관리사업 위탁(한국농어촌공사)
❍ 2022. 4. : 관정 개발 준공(28개공), 송수관로 설치사업 12지구 착공, 관정 개발 착공(6개공)
❍ 2022. 5. : 대용량 지하수 개량사업 위탁(한국농어촌공사), 농업용 저수지 저수율 원격모니터링 시스템 구축사업(14개소) 착수
❍ 2022. 6. : 관정 개발 준공(6개공), 송수관로 설치사업 12지구 준공, 농업용 저수지 저수율 원격모니터링 시스템 구축사업 완료
❍ 2022. 7. : 관정 개발 착공(4개공)
❍ 2022. 9. : 가뭄대책 관정개발 준공(2개공)

향 후 계 획	◆ 2022. 11. : 한발대비 농업용수 개발사업 완료 ◆ 2022. 12. : 한국농어촌공사 위탁사업 정산 완료
담 당 자	기반조성팀장 정진규(☎1844), 담당자 조길상(☎1743)

4 운수업계 재정지원 및 교통약자 이동편의 증진

[1] 운수업계 재정지원 (추진중)

사 업 명	사업량	사업비(백만원)				비 고 (지급액)
		계	국비	도비	군비	
계	9개 사업	12,537	556	851	11,130	7,313
농어촌버스 재정지원 (적자·비수익·벽지노선,단일화요금)	50대	5,734	122	712	4,900	3,168
유류세 인상 운수업계 보조(버스, 택시, 화물)	1,200여대	5,000	-	-	5,000	2,523
공영터미널 운영지원	1개소	80	-	-	80	80
농어촌버스 무료 환승 지원	50대	120	-	-	120	66
농어촌버스 대·폐차 구입지원	5대	250	-	37	213	250
충남 노인 등 대중교통 이용 활성화지원	50대	984	434	58	492	913
브랜드택시 콜센터 운영비지원	2개소	192	-	-	192	192
택시사업자 카드수수료 및 통신비 지원	269대	140	-	36	104	99
택시 대·폐차 지원	37대	37	-	8	29	22

○ 2022. 1. : 사업별 계획수립 및 보조금 교부결정

○ 2022. 1. ~ 10. : 사업별 보조금 및 위탁금 분기별 지급

향 후 계 획	◆ 2022. 11. ~ 12. : 사업별 보조금 및 위탁금 지급 완료
담 당 자	교통행정팀장 김용덕(☎ 1835), 담당자 전길수(☎ 1368), 김중원(☎ 1505)

[2] 특별교통수단 및 이동지원센터 운영 (추진중) 주요

◈ 대　　상 : 장애인복지법 시행규칙에 의한 보행상 장애인 약 1,900명
◈ 사 업 량 : 특별교통수단 12대(관내차량 11, 관외차량 1)
◈ 사 업 비 : 800백만원 (도 85, 군 715)
◈ 주요내용 : 교통약자 이동편의 증진을 위해 특별교통수단 운영

○ 2022. 1. : 특별교통수단 운영 지원 계획수립 및 보조금 교부결정
○ 2022. 7. ~ : 특별교통수단 12호 차량 운행
○ 2022. 1. ~ 10. : 특별교통수단 사업 시행(이용실적 23,833명)

향 후 계 획	◆ 2022. 11. ~ 12. : 특별교통수단(장애인콜택시) 지속 운영
담 당 자	교통행정팀장 김용덕(☎ 1835), 담당자 김중원(☎ 1505)

[3] 마중버스 및 마을택시(농촌형 교통모델) 활성화 (추진중) 주요

◈ 대　　상 : 대중교통 사각지대가 발생한 교통소외지역
◈ 사 업 량 : 11개 읍·면 68개 마을
◈ 사 업 비 : 640백만원 (균 320 , 도 32 , 군 288) - 마중버스 570백만원(균 285, 도 29, 군 256) - 마을택시 70백만원(균 35, 도 3, 군 32)
◈ 주요내용 : 대중교통소외지역 주민들의 이동권 보장을 위해 마을택시 10대, 마중버스 5대 운영

○ 2022. 1. ~ : 마중버스 및 마을택시 계획수립 및 보조금 교부결정
○ 2022. 1. ~ 10. : 마중버스 및 마을택시 사업 시행
- 마중버스 이용실적 : 16,249명 / 마을택시 이용실적 : 17,058명

향 후 계 획	◆ 2022. 11. ~ 12. : 마중버스 및 마을택시 사업 지속 추진 및 정산
담 당 자	교통행정팀장 김용덕(☎ 1835), 담당자 전길수(☎ 1368), 김중원(☎ 1505)

5 교통사고 예방 및 교통시설 설치·관리

[1] 시가지 내 차선등 노면표시 재도색 (추진중) 주요

◈ 대　　상 : 시가지 도시계획도로
◈ 사 업 량 : 융착식 황색실선 등 18개 공종 차선도색
◈ 사 업 비 : 300백만원 (군 300)
◈ 주요내용 : 관내 시가지도로 퇴색된 차선 등 노면표시 재도색 유지보수공사 분기별 단가계약 추진

❍ 2022. 3. ~ 10. : 시가지도로 노면표시 재도색관리 1차 및 2차 준공

향 후 계 획	◆ 2022. 11. ~ 12. : 시가지도로 노면표시 재도색 관리 지속추진
담 당 자	교통행정팀장 김용덕(☎ 1835), 담당자 이상웅(☎ 1416)

[2] 교통안전시설물(표지판등) 유지관리 (추진중) 주요

◈ 대　　상 : 관내 교통안전시설물(표지판 등) 5천여 개소
◈ 사 업 량 : 43개 공종 유지보수 1식
◈ 사 업 비 : 100백만원 (군 100)
◈ 주요내용 : 관내 교통안전시설물(표지판 등) 5천여 개소 공종별 유지보수 연간 단가계약 추진

❍ 2022. 1. ~ 10. : 교통안전시설물 5천여 개소 유지관리 추진 중

향 후 계 획	◆ 2022. 11. ~ 12. : 교통안전시설물(표지판등) 유지관리 지속추진
담 당 자	교통행정팀장 김용덕(☎ 1835), 담당자 이상웅(☎ 1416)

[3] 교통신호시설 유지관리 (추진중) 주요

◈ 대　　상 : 관내 교통신호시설(제어기 208개소, 경보등 126개소)
◈ 사 업 량 : 24개 공종 유지보수 1식
◈ 사 업 비 : 320백만원 (군 320)
◈ 주요내용 : 관내 교통신호시설 유지보수공사 분기별 단가계약 추진

❍ 2022. 1. ~ 10. : 교통신호시설 유지관리 1차 및 2차 준공

향 후 계 획	◆ 2022. 11. ~ 12. : 교통신호시설 유지관리 3차 추진
담 당 자	교통행정팀장 김용덕(☎ 1835), 담당자 이상웅(☎ 1416)

[4] 어린이보호구역 무인교통단속장비 설치 (추진중) 주요

◈ 대　　상 : 관내 어린이보호구역
◈ 사 업 량 : 무인교통단속장비 설치 21대
◈ 사 업 비 : 892백만원 (균 410, 도 195 군 287)
◈ 주요내용 : 어린이보호구역내 무인교통단속장비 설치

❍ 2022. 1. ~ 5. : 도 경찰청 및 도로교통공단 현장 협의
❍ 2022. 6. ~ 10. : 사업 준공 및 인수검사 (21대)

향 후 계 획	◆ 2022. 11. ~ 12. : 도 경찰청에 시설물 이관
담 당 자	교통행정팀장 김용덕(☎ 1835), 담당자 이상웅(☎ 1416)

6 군민 주차편의를 위한 공영주차장 조성

[1] 내포신도시 주차타워 및 건강생활지원센터 신축공사(추진중) 현안

◈ 위　　치 : 홍성군 홍북읍 신경리 1197번지 (1,917㎡)
◈ 총사업비 : 103억원 (국 36, 도 2, 군 65)
◈ 사업내용 : 주차타워 및 건강생활지원센터 신축 (지상 5층)

○ 사업내용 : 주차타워 및 건강생활지원센터 신축 (지상 5층)

- 주차타워(1~4층) 130면, 건강생활지원센터(4~5층) 신축
- 건축면적 1,513㎡ (건폐율 78.92%)
- 연 면 적 7,245㎡ (용적율 377.89%)

○ 추진상황

- 2021. 2. : 실시설계용역 완료
- 2021. 10. : 공사착공 및 건설사업용역 착수
- 2021. 11. : 동절기 공사중지
- 2022. 2. : 동절기 공사중지 해제
- 2022. 10. : 예비 준공검사

향 후 계 획	◆ 2022. 11. : 설계변경 추진 ◆ 2022. 12. : 공사준공
담 당 자	교통지도팀장 이용재(☎ 1836), 담당자 김건호(☎ 1898)

[2] 월산 스마트 쌈지주차장 조성공사 (추진중)

◈ 위　　치 : 홍성읍 월산리 842-1
◈ 사업내용 : 공영주차장 조성 1개소(36면 규모, 870.5㎡)
◈ 총사업비 : 977.5백만원 (도 240, 군 737.4)
◈ 사업기간 : 2022. 3. ~ 2022. 10.

❍ 사업내용
- 공영주차장 조성 1개소(36면, 870.5㎡)
- 관제센터 연계 CCTV 및 스마트 보안등 설치

❍ 추진상황
- 2022. 3. ~ 5 : 공모선정 및 토지보상
- 2022. 7. : 실시설계용역 완료
- 2022. 9. : 공사발주
- 2022. 10. : 공사착공

향 후 계 획	◆ 2022. 11. : 공사준공
담 당 자	교통지도팀장 이용재(☎ 1836), 담당자 김건호(☎ 1898)

[3] 홍성읍 행정복지센터 및 군보건소 주변 주차장 조성(추진중)

◈ 위　　치 : 홍성읍 오관리 479-2번지 일원
◈ 사업기간 : 2021. ~ 2022.
◈ 총사업비 : 5,800백만원 (국 2,900, 특 800, 군 2,100)
◈ 사업내용 : 노외주차장 1개소 조성(4,878㎡), 171면

❍ 사업내용 : 공영주차장 조성(171면, 4,800㎡)

❍ 추진상황

- 2021. 6. : 실시설계용역 완료
- 2021. 6. ~ : 감정평가 및 토지보상 추진
- 2021. 12. : 1차 철거 추진(오관리 479-6)
- 2022. 6. : 2차 철거 추진(오관리 479-2(구 산림조합) 및 부속건물)
- 2022. 7. : 재감정평가 실시
- 2022. 8. : 3차 철거 추진(오관리 481-14 등 5개 필지)
- 2022. 9. : 4차 철거 추진(오관리 481-15 등 3개 필지)
- 2022. 10. : 일상감사 및 사업계획 변경 추진(사업대상지 변경)

향 후 계 획	◆ 2022. 11. : 공사착공 ◆ 2022. 12. : 공사준공
담 당 자	교통지도팀장 이용재(☎ 1836), 담당자 김건호(☎ 1898)

V 부서별 주요통계

(2022. 10. 기준)

○ 국·공유재산 현황

구 분	대 상	필 지	면 적(㎡)	비 고
계		34,430	36,912,486	
국유재산	국토교통부 소관	8,092	6,064,701	
	농림축산식품부소관	6,864	23,089,936	
공유재산	도유재산 위임	6,343	2,755,553	
	군 유 재 산	13,131	5,002,296	

○ 전문건설업 현황

업체수	면허수	면 허 내 역									
277	420	실내건축공사	토공사	습식방수공사업	석공사업	도장공사	비계구조물해체공사	금속구조물창호공사	시설물유지관리	철근콘크리트	지붕판금건축물조립
		11	28	11	18	14	9	24	15	73	2
		기계설비공사	상하수도공사	포장공사	조경식재공사	조경시설설치공사	승강기설치공사	가스설비공사	난방공사 1 종	난방공사 2 종	보링그라우팅
		12	36	20	40	16	4	44	4	38	1

○ 도로 현황

(단위 : 개,m,%)

노 선 명	노 선 수	연 장	포 장	미 포장	포 장 율	비고
계	238	790,439	617,989	172,450	78.2	
고 속 국 도	1	14,940	14,940	-	100	
일 반 국 도	2	56,334	56,334	-	100	
위 임 국 도	1	24,215	24,215	-	100	
국 지 도	1	52,470	48,870	3,600	93.1	
지 방 도	4	44,810	39,510	5,300	88.2	
군 도	17	160,180	155,660	4,520	97.18	
농어촌도로	212	437,490	278,460	159,030	63.6	

(2022. 10. 기준)

○ 철도 현황

(단위 : km)

노선명	구 간	연장	설계속도	착수일	준공(예정)일	비고
계		42.348				
장 항 선	삽교~신성	14.98	250km/h	2001.12.12.	2009.12.23.	
장 항 선 (2단계)	신성~주포	18.8	250km/h	2022.03.30	2027.12.31.	공사중
서 해 선	삽교~홍성	8.568	250km/h	2015.05.29.	2024.12.31.	〃

○ 교량 현황

(단위 : 개소)

구 분	계	등 급 별					비고
		A	B	C	D	E	
계	72	45	24	3	-	-	
군 도	31	15	14	2	-	-	
농어촌도로	41	30	10	1	-	-	

○ 보호구역 현황

(단위 : 개소)

시 설 명	계	지정	미지정	비고
계	475	112	363	
어 린 이	92	50	42	
노 인	372	51	321	
장 애 인	1	1	-	
마을주민	10	10	-	

○ 경지정리 현황

(단위 : ha, %)

총답면적(ha)	가능면적(ha)	경지정리면적	비율	비 고
10,760	9,772	8,669	88.7	190지구

(2022. 10. 기준)

○ 저수지 현황

(단위 : ha, 천톤)

구 분	개소수	관개면적	계획저수량	비고
계	44	2,203	10,777	
군 관리	35	401	869	
공사관리	9	1,802	9,908	

○ 운수업체 현황

구 분	계	버스	택 시			전세버스	특수여객	대여사업영업소	화 물 운 송 업			화물운송주선업
			소 계	개 인	회사				소 계	일반화물	개인화물	
업체수	567	2	5	1	4	6	7	7	519	60	459	21
대 수	1,443	90	269	165	104	114	21	66	883	424	459	-

○ 주차장 현황

계	계		공 영		민 영		건축물부설 주 차 장		비 고
	개소	면수	개소	면수	개소	면수	개소	면수	
계	2,772	73,084	64	3,888	6	502	2,705	69,086	
유 료	9	717	7	657	2	60	0	0	기계식 주차장 •유료 : 0 •무료 : 9개소203면
무 료	2,763	72,367	57	3,231	1	50	2,705	69,086	

허 가 건 축 과

- 2022년 주요업무 결산
- 2023년 업무여건 및 주요 추진사항
- 2023년 주요업무계획
- 2022년 군정업무 추진실적
- 부서별 주요통계

Ⅰ 2022년 주요업무 결산

1 2022년 군정 주요성과

○ 허가민원 일원화를 통한 신속·정확한 민원처리 만족도 향상 도모

➠ 허가민원 업무처리 : 2,605건

○ 다양한 주거급여 지원사업으로 맞춤형 주거복지 실현

- 주거급여 현금지원 : 2,283가구, 2,048백만원
- 고령자 및 장애인주택 주거환경개선 : 15가구, 71백만원

○ 주거환경 및 정주여건 개선을 통한 삶의 질 향상

- 농어촌주택개량사업 : 11동 준공
- 빈집정비사업 : 93동완료
- 슬레이트처리사업 : 199동완료
- 공동주택관리지원사업 : 6개단지 완료

○ 반듯한 건축행정으로 민원 만족도 제고

➠ 건축 인·허가 민원처리 : 2,374건, 위반건축물 단속 : 88건

○ 공공건축가 운영으로 공공건축 및 공간환경 사업 전반 전문성 제고

○ 민·관이 함께 만들어가는 안전·안심 생활환경 조성으로 불안감 해소

○ 범죄예방 디자인사업 및 유아숲체험원 조성으로 여성친화도시 정책에 부합하는 선진행정 구현

○ 홍성천 및 월계천 야간경관 개선 마스터플랜 수립으로 체계적인 사업추진 및 예산(국도비) 확보를 위한 정책발굴

Ⅱ 2023년 업무여건 및 주요 추진사항

2023년 업무여건

○ 인·허가 등 주민의 생활과 밀접하게 관련된 민원을 보다 정확하고 신속하게 처리

○ 쾌적하고 안전한 생활환경, 주택, 공공시설물 등 높아지는 군민들의 요구 수준에 부합

2023년 주요 추진사항

○ 공동주택의 공용시설물 유지관리를 통한 안전성 확보 및 주민 화합을 위한 공동체 활성화 사업 추진

○ 지역건축안전센터 설치로 군민 안전 사각지대 해소 및 주민 생활편의 증진 도모

○ 현수막 지정게시대를 확충 설치하여 불법현수막 게시건수 감소시키고 도시미관 개선

○ 면 소재지 마을의 특화경관 조성으로 인구유입 및 찾아오는 문화관광 도시 조성의 기반 마련

Ⅲ 2023년 주요업무계획

【1】 지역건축안전센터 설치

현안 신규

◈「건축법」제87조의2 및 제87조의3에 따라 우리군 지역건축안전센터를 설치하여 군민 안전 사각지대 해소 및 주민생활 편의 증진 도모

▣ 사업개요

○ 사업기간 : 2023. 1. ~ 11.

○ 사 업 비 : 300백만원 (군 300)

○ 사업내용

- 건축인허가 관련 현장조사 및 검사에 따른 기술적 지원
- 공사감리에 대한 관리·감독, 위반건축물 실태조사 등
- 피난·화재 및 공사장 안전관리를 위해 필요하다고 인정하는 사업

▣ 추진계획

○ 2023. 2. : 지역건축안전센터 운영기준 마련

○ 2023. 3. : 전문인력(건축사, 구조기술사 등) 모집 공고 및 채용

○ 2023. 4. : 지역건축안전센터 설립

○ 2023. 5. ~ : 지역건축안전센터 운영

▣ 기대효과

○ 건축안전센터 설치에 따른 군민의 안전 사각지대 해소

○ 건축인·허가 및 공사감리에 대한 기술적 지원

○ 시설물 안전관리 전문성 확보 및 안전점검 내실화 등

담 당 자 건축행정팀장 이주형(☎ 1750), 담당자 김충기(☎ 1522)

【2】 찾아가고 싶은 마을 특화경관 조성

주요 신규

◈ 고령화와 더불어 인구 감소로 소멸 위기에 놓인 면 소재지 마을에 특화경관을 조성해 인구 유입 및 찾아오는 문화관광 도시 조성의 기반 마련.

▣ 사업개요

○ 사업기간 : 2023. 1. ~ 6.

○ 사 업 비 : 21백만원 (군 21)

○ 대　　상 : 관내 면 소재지 마을 3개소

○ 사업내용

- 마을의 특색있는 경관자원을 발굴해 인기 명소로 조성하기 위한 기본계획 수립(경관협정 운영회 설립 및 가이드 라인 작성)

▣ 추진계획

○ 2023. 2. : 희망마을 대상지 공모 및 선정

○ 2023. 4. : 대상지 현황조사 및 주민 의견 수렴

○ 2023. 6. : 기본계획(보고서, 조감도 등) 완료

▣ 기대효과

○ 기존에 형성된 경관·역사·문화자원(자연,문화재, 특정장소) 등과 연계한 특화 경관의 창출로 지역경제활성화 및 인구유입

○ 기본계획을 바탕으로 국·도비 공모사업에 응모 재원 확보

담 당 자 공공디자인팀장 이성원(☎ 1857), 담당자 임중구(☎ 1452)

【3】 현수막 지정게시대 확충 설치 주요

◈ 현수막 지정게시대를 확충 설치하여 불법현수막 게시건수를 감소시키고 도시미관을 개선하고자 함.

▣ 사업개요

○ 총사업비 : 20백만원 (군 20)

○ 사업기간 : 2023. 4. ~ 8.

○ 주요내용 : 현수막 지정게시대 확충 설치(5단 1열 2개소)

▣ 그동안 추진내역

○ 2021. 9. : 행정안전부 옥외광고 공모사업 공모 선정

○ 2022. 6. : 현수막 지정게시대 설치 공사 발주
(갈산면 행산리 328-2번지 외 5개소 / 24백만원)

○ 2022. 7. : 공사 완료

○ 2022. 8. ~ 9. : 게시대 안전도 검사 실시

▣ 향후계획

○ 2023. 4. : 현수막 지정게시대 설치 공사 발주

○ 2023. 8. : 공사 완료

▣ 기대효과

○ 불법현수막의 근절 및 안전한 생활환경의 양립을 도모하고 불법광고물 정비 등을 통한 도시미관 개선

담 당 자 공공디자인팀장 이성원(☎ 1857), 담당자 성연조(☎ 1541)

【4】 공동주택 단지내 보안등 전기요금 지원

공약

◈ 공동주택 단지내 보안등 전기요금을 지원하여 안전하고 쾌적한 공동주택 주거환경을 조성하고자 함.

▣ 사업개요

○ 사업기간 : 2023. 1. ~ 11.

○ 사 업 비 : 60백만원 (군 60)

○ 대　　상

- 주택법 및 건축법에 따라 건립된 공동주택
- 한전에서 계약종별이 가로등 용으로 별도 고지되는 공동주택

○ 지원범위 : 예산액 범위 내에서 보조금 지원

▣ 추진계획

○ 2023. 1. : 보안등 전기요금 지원사업 공고

○ 2023. 5. : 보조금 지원단지 선정 및 교부(상반기)

○ 2023. 11. : 보조금 지원단지 선정 및 교부(하반기)

▣ 기대효과

○ 공동주택 전기요금 지원을 통한 공동주택 안전성 확보 및 주거 수준 향상 기여

담 당 자 주택팀장 고성화(☎ 1850), 담당자 최지혜(☎ 1751)

【5】 공동주택 공동체 활성화 지원 사업 신규

◈ 공동주택의 폐쇄적인 공간 특성과 갈등 심화로 사회적 문제가 확대되어 입주민이 스스로 기획하고 참여하여 이웃과 더불어 사는 공동체 문화 정착 유도

▣ 사업개요

○ 사업기간 : 2023. 2. ~ 11.

○ 사 업 비 : 18백만원 (군 18) , 단지별 3백만원(자부담 30%)

○ 대　　상 : 홍성관내 공동주택(50개 단지, 15,635세대)

○ 사업내용

- 재난및안전관리, 주민화합, 생활공유사업, 문화·교육강좌, 친환경·녹색사업, 정서공감사업, 주민소통사업 등

▣ 추진계획

○ 2022. 12. : 공동체 활성화 공모사업 공고 및 접수

○ 2023. 2. : 공동체 활성화 공모사업 심의 및 선정

○ 2023. 3. : 선정단지 통보 · 보조금 교부

○ 2023. 3. : 선정단지 사업 추진

○ 2023. 11. : 사업평가 및 지원사업 보조금 정산

▣ 기대효과

○ 공동주택 단지 내 이웃 간 소통 확대 및 공동체 의식 함양과 주거문화 변화

○ 공동주택관리에 관한 입주민 참여 제고 및 갈등과 분쟁 해소

담 당 자 주택팀장 고성화(☎ 1850), 담당자 조경숙(☎ 1629)

Ⅳ 2022년 군정업무 추진실적

1 불법 전용 농지(건축물) 양성화 추진

[1] 불법 전용 농지(건축물) 양성화 추진 (추진중)

◈ 대　　상 : 관내 개인·마을·공공기관
◈ 사 업 비 : 비예산
◈ 주요내용 : 1988년 10월말 이전 농지에 설치된 불법건축물을 원상복구 없이 농지전용 허가하고, 지목을 대지로 변경하여 주민불편 사항 해결
- 개　　인 : 단독주택, 창고 등 개인 건축물
- 마　　을 : 개인토지에 설치된 마을회관, 노인회관 등 마을회 건축물
- 공공기관 : 교육·문화시설 등 공공시설

❍ 2022년 10월 현재 : 7건

향 후 계 획	◆ 2022. 11. ~ 12. : 불법 건축물 양성화업무 지속 추진
담 당 자	허가팀장 박원배(☎1826), 담당자 김아정(☎1732), 허민현(☎1728)

2 복합민원 원스톱(One-Stop) 처리로 행정신뢰성 제고

[1] 허가민원업무 적극 추진 (추진중)

◈ 민원인이 개발행위,농지,산지,오수처리시설 등 인·허가 신청시 1회 방문으로 상담에서 협의·처리까지 One-Stop 민원처리 ◈ 내실 있는 사전 민원상담과 현장중심의 행정을 통한 난개발 방지 및 고충(집단)민원 사전 예방 ◈ 수요자 중심의 적극적인 민원처리로 누구나 만족할 수 있는 민원편익 행정서비스 구현

❍ 2022년 10월 현재 : 2,605건

- 개발행위 812건, 농지전용 305건, 산지전용 577건, 개인하수처리 645건, 가축분뇨배출시설 266건

향 후 계 획	◆ 적극적인 허가 민원처리로 행정 신뢰성 제고
담 당 자	허가팀장 박원배(☎1826), 담당자 이재윤(☎1731), 이현수(☎1735)

[2] 개인하수처리시설 확인필증 비대면 발급 서비스 시행 (추진중)

◈ 사업기간 : 연중 ◈ 사 업 비 : 비예산 ◈ 주요내용 : 식당영업허가(일반음식점)시 필요한 개인하수처리 확인필증을 군청(허가건축과) 방문 없이 비대면 발급 (보건소에 Fax 전송)

❍ 2022년 10월 현재 : 60건

향 후 계 획	◆ 적극적인 허가 민원처리로 행정 신뢰성 제고
담 당 자	허가팀장 박원배(☎1826), 담당자 이재윤(☎1731), 이현수(☎1735)

[3] 농지보전부담금 환급 원스톱서비스 추진 (추진중)

◈ 농지보전부담금을 납부한 후 허가 취소, 전용면적 감소 등 환급 사유 발생시 환급청구서를 한국농어촌공사에 일괄대행 통보하여 환급기간 단축 및 민원편의 제공

❍ 2022년 10월 현재 : 15건

향 후 계 획	◆ 민원인 대신 환급 청구서 작성 및 구비서류 제출 대행
담 당 자	허가팀장 박원배(☎ 1826), 담당자 김아정(☎ 1732), 허민현(☎ 1728)

3 개발행위허가의 사후관리를 통한 주민 신뢰성 향상

[1] 대규모 개발행위허가 사업장 안전점검 실시 (추진중)

◈ 대　　상 : 개발행위허가 10,000㎡ 이상 사업장(66개소)

◈ 사업기간 : 2022. 1. ~ 12.

◈ 사 업 비 : 비예산

◈ 주요내용

- 대규모 개발행위 사업장에 대해 수시 안전점검 시행 (재난위험요소, 낙석방지시설, 우수배출시설, 사면보호시설 등)
- 장기 미 착공 사업장 수시 확인 후 허가취소 관련 절차 이행
- 현장 관리 미흡 시 공사중지 및 시정조치 등

❍ 2022. 2. : 사업장 안전점검계획 수립 및 점검반 편성

❍ 2022. 5. : 상반기 사업장 안전점검 실시(66개소)

❍ 2022. 8. : 태풍 힌남노 대비 사업장 안전점검 실시(66개소)

향 후 계 획	◆ 2022. 11. ~ 12. : 동절기 사업장 점검
담 당 자	허가팀장 박원배(☎1826), 담당자 이재윤(☎1731), 이현수(☎1735)

4 주거환경 질적 개선으로 정주의욕 고취

[1] 농촌주택개량사업 (추진중)

현안

◈ 대　　상 : 본인 소유의 노후·불량주택을 개량하려는 농촌 주민, 농촌지역에서 거주하는 무주택자, 도시지역에서 농촌 지역으로 이주하려는 자 ◈ 사 업 량 : 80동 ◈ 사 업 비 : 농협자금 100%(신축 등 최대 2억원 이내) ◈ 주요내용 : 농촌주택개량자금을 저금리(융자)로 지원하여 농어가의 경제적 부담을 덜어주고 쾌적한 주거환경 조성

❍ 2022. 2. ~ 3. : 대상자 선정 (72동)

❍ 2022. 10. : 사업추진(준공 11동)

향 후 계 획	◆ 2022. 12. : 사업완료
담 당 자	주택팀장 고성화(☎ 1850), 담당자 최윤경(☎ 1758)

[2] 빈집정비사업 (추진중)

◈ 대　　상 : 1년 이상 아무도 거주 · 사용하지 아니한 빈집 ◈ 사 업 비 : 500백만원 (군 500) ◈ 주요내용 : 농어촌 주거환경을 저해하는 등 공익상 유해한 주택 및 건축물의 정비를 통해 농촌 주거환경을 효율적으로 개선

❍ 2022. 2. : 대상자 선정 (100동)

❍ 2022. 10. : 사업추진(완료 93동)

향 후 계 획	◆ 2022. 11. : 사업 완료
담 당 자	주택팀장 고성화(☎ 1850), 담당자 최윤경(☎ 1758)

[3] 빈집정비계획 수립 연구용역 (추진중)

◈ 대　　상 : 1년 이상 아무도 거주·사용하지 아니한 빈집
◈ 사 업 비 : 43백만원 (군 43)
- 계약업체 : (사)산업경제개발연구원
◈ 주요내용 : 빈집의 정비 및 활용 기본방향 등 빈집의 효율적 정비방안 제시

❍ 2022. 4. : 빈집정비계획수립 용역 발주
❍ 2022. 5. : 빈집실태조사 결과 분석 및 기초자료 수집
❍ 2022. 6. : 빈집활용 설문조사 실시 및 추가 빈집(133동) 발굴
❍ 2022. 10. : 주민공람 및 심의 준비

향 후 계 획	◆ 2022. 11. : 빈집정비계획 고시 및 용역 완료
담 당 자	주택팀장 고성화(☎ 1850), 담당자 최윤경(☎ 1758)

[4] 농어촌 슬레이트처리사업 (추진중)

◈ 대　　상 : 주택, 부속건축물의 슬레이트 처리 및 지붕개량
◈ 사 업 비 : 822백만원 (국 411, 도 123, 군 288)
◈ 주요내용 : 발암물질인 석면이 함유된 주택 슬레이트 처리를 통해 주민건강 보호 및 쾌적한 생활환경 조성
- 슬레이트 처리 : 130동(동당 3.52백만원)
- 주택 지붕개량 : 40동(동당 4.39백만원)
- 비주택 슬레이트 처리 : 35동(동당 5.4백만원)

❍ 2022. 2. : 대상자 선정
❍ 2022. 10. : 사업추진(완료 199동)

향 후 계 획	◆ 2022. 11. : 사업 완료
담 당 자	주택팀장 고성화(☎ 1850), 담당자 최윤경(☎ 1758)

[5] 공동주택관리지원사업 (추진중)

◈ 대　　상 : 10세대 이상 공동주택 중 준공 후 10년이 경과된 공동주택 ◈ 사 업 량 : 9개 단지 ◈ 사 업 비 : 200백만원 (군 200) ◈ 주요내용 : 단지 당 최대 5천만원 한도 내에서 노후 공동주택 단지 내 공공시설물의 보수 · 정비 비용 70%이내 지원

❍ 2022. 5. : 대상단지 선정

❍ 2022. 10. : 사업추진(6개소 완료)

향 후 계 획	◆ 2022. 11. : 사업완료
담 당 자	주택팀장 고성화(☎ 1850), 담당자 최지혜(☎ 1751)

[6] 공동주택 사랑방 운영 (추진중)

◈ 대　　상 : 관내 공동주택 57개 단지 19,773세대 ◈ 주요내용 - 공동주택 관리 업무의 효율성 제고 - 공동주택 정보공유로 입주민의 주거수준 향상과 권익 보호함 - 대화소통의 장 역할

❍ 2022. 1. : 홍성군홈페이지에 「공동주택사랑방」 사이트 개설
⇒ 공동주택 관련 자료 제공으로 입주민과의 소통 기여

❍ 2022. 10. : 공동주택관리 자료제공 30건

향 후 계 획	◆ 지속적인 자료제공을 통한 공동주택 입주민과 소통
담 당 자	주택팀장 고성화(☎ 1850), 담당자 조경숙(☎ 1629)

5 맞춤형 주거급여 지원으로 복지 사각지대 최소화

[1] 주거급여 현금지원 (추진중)

◈ 대 상 : 소득인정액이 기준 중위소득 46% 이하인 가구 중 타인의 주택 등에 거주하는 가구 ◈ 사 업 비 : 2,755백만원 (국2,479, 도193, 군 83) ◈ 주요내용 : 임차가구(전세·월세 등)에 대한 임차료 지원 - 가구당 1만원~31만원선(소득인정액과 가구원 수에 따라 차등 지원)

❍ 2022. 1. ~ 10. : 주거급여 지원

※ 2,283가구(월평균 인원) / 집행액 : 2,048백만원

향 후 계 획	◆ 2022. 12. : 사업완료
담 당 자	주택팀장 고성화(☎ 1850), 담당자 송은지(☎ 1760)

[2] 주거급여 현물지원 (추진중)

◈ 대 상 : 소득인정액이 기준 중위소득 46% 이하인 가구 중 주택 등을 소유하고 그 주택 등에 거주하는 가구 ◈ 사 업 비 : 513백만원 (국 462, 도 36, 군 15) ◈ 사 업 량 : 70가구 ◈ 주요내용 : 자가가구에 대한 주택개량 지원 - 주택 노후도에 따라 경 457만원, 중 849만원, 대 1,241만원 차등 지원 ◈ 시행방법 : LH한국토지주택공사 위탁

❍ 2022. 2. : 대상가구 선정

❍ 2022. 3. : LH공사 위탁 계약 체결 및 위탁금 지급

❍ 2022. 5. ~ 10. : 사업추진(63가구 완료)

향 후 계 획	◆ 2022. 12. : 사업완료
담 당 자	주택팀장 고성화(☎ 1850), 담당자 송은지(☎ 1760)

[3] 고령자주택 주거환경개선 (추진중)

◈ 대　　상 : 소득인정액이 기준 중위소득 50%이하인 고령자 가구 ◈ 사 업 량 : 6가구 ◈ 사 업 비 : 42백만원 (도 13, 군 29) ◈ 주요내용 : 자가 또는 임차가구(임대인 동의시)에 대한 주택 개보수지원 - 가구당 7백만원 범위 내 지원 ◈ 시행방법 : ㈜홍성주거복지센터 위탁

❍ 2022. 2. : 대상가구 선정

❍ 2022. 3. : LH공사 위탁 계약 체결 및 위탁금 지급

❍ 2022. 5 ~ 10. : 사업추진(4가구 완료)

향 후 계 획	◆ 2022. 11. : 사업완료
담 당 자	주택팀장 고성화(☎ 1850), 담당자 송은지(☎ 1760)

[4] 장애인 주거환경개선 (추진중)

◈ 대　　상 : 소득인정액이 기준 중위소득 50%이하인 장애인 가구 ◈ 사 업 량 : 9가구 ◈ 사 업 비 : 29백만원 (국 15, 도 4, 군 10) ◈ 주요내용 : 자가 또는 임차가구(임대인 동의시)에 대한 주택 개보수지원 - 가구당 3.8백만원 범위 내 지원 ◈ 시행방법 : ㈜홍성주거복지센터 위탁

❍ 2022. 2. : 대상가구 선정

❍ 2022. 3. : LH공사 위탁 계약 체결 및 위탁금 지급

❍ 2022. 5 ~ 10. : 사업추진(8가구 완료)

향 후 계 획	◆ 2022. 11. : 사업완료
담 당 자	주택팀장 고성화(☎ 1850), 담당자 송은지(☎ 1760)

[5] 노후공공임대주택 시설개선 (완료)

◈ 대　　상 :	구항면 충서로 1060-52, 개나리아파트
◈ 사 업 량 :	1개단지
◈ 사 업 비 :	36백만원 (국 22, 도 4, 군 10)
◈ 내　　용 :	수배전반, 수전 등 교체로 고령자 및 장애인 입주민의 생활 편의 제공

❍ 2022. 5. : 공사착수

❍ 2022. 7. : 사업완료

담 당 자 주택팀장 고성화(☎ 1850), 담당자 안영주(☎ 1742)

6 민간전문가 참여로 공공건축물 디자인 품격 향상

[1] 총괄·공공건축가 운영 (추진중)

◈ 사 업 비 : 72백만원 (국 50, 군 22)
◈ 사업기간 : 2021. 5. ~ 2022. 12.
◈ 주요내용
- 전문 지식을 갖춘 민간전문가의 참여를 통한 공공건축 및 공공사업의 체계적 관리

○ 추진실적
- 2021. 3. : 2021년 민간전문가 등 지원사업 공모선정(국토교통부)
- 2021. 4. : 총괄건축가 변경 위촉
- 2021. 5. : 2021년 민간전문가 등 지원사업 착수협의회
- 2021. 6. : 공공건축가 추가 위촉(기존 5명, 추가 5명)
- 2021. 10. : 2021년 민간전문가 등 지원사업 1차 간담회
- 2021. 12. : 2021년 민간전문가 등 지원사업 2차 간담회
- 2022. 2. : 청년예비건축가 변경 위촉(1명)
- 2022. 4. : 공공건축가 제도 활용방안 간담회 및 팸투어 추진
  2021년 민간전문가 등 지원사업 성과발표회
- 2022. 5. : 2021년 민간전문가 등 지원사업 완료(국토교통부)
- 2022. 6. : 총괄·공공건축가 운영(공공건축·사업 자문 등)
- 2022. 10. : 제2기 공공건축가 위촉(위촉 8명, 총 12명)

향 후 계 획	◆ 2022. 11. : 공공건축가 워크숍 개최 ◆ 2022. 12. : 우수활동 공공건축가 군수 표창
담 당 자	건축행정팀장 이주형(☎ 1750), 담당자 전은미(☎ 1521)

7 안전사각지대 해소 및 주민 생활 편의 증진 도모

[1] 화재안전성능보강 지원 (추진중)

◈ 대　　상 : 피난약자이용시설(의료시설·노유자시설 등)·다중이용업소 중 3층이상, 가연성외장재 사용, 스프링클러 미설치된 건축물 ◈ 사 업 비 : 53.3백만원 (국 26.6, 도 8, 군 18.7) ◈ 사 업 량 : 어린이집 2개소(아이사랑어린이집, 세종어린이집) ◈ 주요내용 - 스프링클러 설치, 외장재 교체 등 공사비 지원을 통한 기존 화재취약건축물의 화재안전성능 향상 도모

○ 추진실적

- 2021. 10. ~ 12. : 2022년 화재안전성능보강사업 사전접수(소유자→LH)
- 2022. 5. : LH공사 보강계획 수립 신청(LH → 군) 및 보강계획 승인
  ⇒ 1개소(아이사랑어린이집)
- 2022. 6. ~ : 보강공사 추진(소유자)

향 후 계 획	◆ 2022. 11. : 사업추진(소유자) 및 공사관리 ◆ 2022. 12. : 사업정산 및 사후관리 등
담 당 자	건축행정팀장 이주형(☎ 1750), 담당자 김충기(☎ 1522)

[2] 건축공사 군민 안전감시단 운영 (추진중)

◈ 사 업 비 : 6.4백만원 (군 6.4)
◈ 사업기간 : 2022. 1. ~ 12.
◈ 주요내용
- 건축공사장 안전점검 실시, 소규모 노후건축물 안전점검·관리 등을 통한 건설사고 사전 예방 및 군민 안전 확보

○ 추진실적
- 2022. 1. : 홍성군 건축공사 군민안전감시단 모집 공고
- 2022. 2. : 홍성군 건축공사 군민안전감시단 선정
- 2022. 3. : 건축공사 군민안전감시단 위촉(건축사 5인)
- 2022. 4. : 해빙기 공사현장 안전점검 실시(5개소)
- 2022. 6. : 우기대비 공사현장 안전점검 실시
- 2022. 9. : 건축공사현장 안전점검 실시(근린생활시설 5개소)

향 후 계 획	◆ 2022. 11 ~ 12. : 수시 합동점검 실시 ◆ 2022. 12. : 우수활동 감시단원 군수 표창
담 당 자	건축행정팀장 이주형(☎1750), 담당자 김충기(☎1522)

8 반듯한 건축행정 실행으로 민원 만족도 제고

[1] 고품격 건축 인·허가 민원서비스 제공 (추진중)

◈ 대　　상 : 11개 읍·면
◈ 사 업 비 : 2백만원 (군 2)
◈ 주요내용
- 건축민원 신속·정확한 처리
- 건축물 등기촉탁 서비스 제공
- 건축 인·허가 절차 안내 및 홍보

❍ 2022년 10월 현재 건축 인·허가 : 2,374건
- 건축허가 162건, 건축신고 317건, 사용승인 408건, 기타 건축민원 1,487건

❍ 등기촉탁서비스 추진 30건

향 후 계 획	◆ 건축 인·허가 및 등기촉탁서비스 지속 추진
담 당 자	건축팀장 이승욱(☎ 1847), 담당자 이승열(☎ 1523)

[2] 장기 미준공 및 위반건축물 관리 (추진중)

◈ 대　　상 : 11개 읍·면
◈ 사 업 비 : 비예산
◈ 주요내용
- 장기 미착공 건축물 및 방치건물 관리 및 정비
- 건축공사장 현장점검 실시 및 위반건축물 단속·정비

❍ 장기 미착공 건축물 건축허가 취소 : 9건

❍ 방치건축물 관리 : 2개소

❍ 위반건축물 단속 88건, 시정완료 35건(추인 포함)

향 후 계 획	◆ 장기 미착공 건축물 허가취소 절차 지속 추진 ◆ 위반건축물 관리 및 정비 실시
담 당 자	건축팀장 이승욱(☎ 1847), 담당자 이승열(☎ 1523)

[3] 건축허가 기간 만료 사전예고제 시행 (추진중)

◈ 대　　상 : 11개 읍·면
◈ 사 업 비 : 비예산
◈ 주요내용
- 건축허가일로부터 2년 이내에 공사에 착수하도록 사전 안내
- 가설건축물 존치기간 도래 전 연장 또는 철거 안내

○ 건축허가(신고) 착공신고 사전 안내 : 75건
○ 가설건축물 존치기간 만료 안내 : 229건
※ 건축허가 및 가설건축물 존치기간 만료 30일전 안내문 발송

향 후 계 획	◆ 건축허가 및 가설건축물 존치기간 만료 안내 지속 추진
담 당 자	건축팀장 이승욱(☎ 1847), 담당자 문지환(☎ 1476)

[4] 가설건축물 스티커 표시제도 시행 (추진중)

◈ 대　　상 : 11개 읍·면
◈ 사 업 비 : 1.6백만원 (군 1.6)
◈ 주요내용 : 가설건축물 신고내용 및 존치기간 표기로 건축법 위반 사항 예방

○ 가설건축물 스티커 제작·배부 : 253건

향 후 계 획	◆ 가설건축물 스티커 제작·배부 지속 추진
담 당 자	건축팀장 이승욱(☎ 1847), 담당자 문지환(☎ 1476)

[5] 도로대장 토지이용계획확인원 표기 (추진중)

◈ 대　　상 : 11개 읍·면
◈ 사 업 비 : 비예산
◈ 주요내용 : 건축법 제45조(도로의 지정·폐지 또는 변경)에 따라 도로의 위치를 지정·공고하고 그 내용을 토지이용계획 확인원에 표기

❍ 도로대장 등재 : 36건

향 후 계 획	◆ 건축법에 따라 지정된 도로대장 지속 관리
담 당 자	건축팀장 이승욱(☎ 1847), 담당자 이정연(☎ 1471)

[6] 건축물카드대장 DB구축 (추진중)

◈ 대　　상 : 건축물카드대장(종이대장)
◈ 사 업 비 : 160백만원 (군 160)
◈ 사 업 량 : 131,250면/375권
◈ 주요내용
- 건축물카드대장 전체 조사·선별 및 분류·정리
- 건축물카드대장 데이터 구축
- 건축행정시스템(세움터) 내 건축물카드대장 표준시스템에 업로드

❍ 2022. 5. : 용역 발주
❍ 2022. 7. : 용역 착수

향 후 계 획	◆ 2022. 12. : 용역 완료
담 당 자	건축팀장 이승욱(☎ 1847), 담당자 문지환(☎ 1471)

9 아름답고 안전한 경관조성 기틀 마련

[1] 월계천 '고향의 강' 야간경관 개선 (추진중) 현안

◈ 위　　치 : 홍성읍 대교리 월계천(의사1교~백월교)
◈ 사 업 비 : 770백만원 (도 283, 군 487)
◈ 사업기간 : 2022. 1. ~ 11.
◈ 주요내용
- 광경교, 백월교, 목교, 순교지터, 하천산책길 경관조명 설치 등

○ 추진실적
- 2021. 11. : 道 도시공공디자인 공모사업 선정
- 2022. 2. : 2022년 우수기관 재정 인센티브 260백만원 교부
- 2022. 3. : 실시설계용역 발주 및 충남공공디자인센터 컨설팅
- 2022. 5. : 道 공공디자인 진흥위원회 심의
- 2022. 6. : 계약심사 및 실시설계용역 완료
- 2022. 8. : 공사 착공

향 후 계 획	◆ 2022. 11. : 공사 완료
담 당 자	공공디자인팀장 이성원(☎ 1857), 담당자 임중구(☎ 1452), 장현성(☎ 1545)

[2] 동정동 안전·안심길 만들기 사업 (완료) 현안

◈ 위 치	: 홍성읍 오관8리(동정동) 일원
◈ 사 업 비	: 500백만원 (도 250, 군 250)
◈ 사업기간	: 2021. 1. ~ 2022. 11.
◈ 주요내용	: 마을 안길(골목길) 범죄예방 방범시설 구축, 주·야간 안전 생활환경 조성 등

○ 추진실적

- 2020. 9. : 야간 현황조사 실시(홍성경찰서, 마을리더)
- 2020. 11. : 道 범죄예방디자인 공모사업 선정
- 2021. 4. : 충남공공디자인센터 디자인 자문단 컨설팅
- 2021. 6. : 기본계획 및 디자인개발 용역 발주
- 2021. 10. : 道 공공디자인 진흥위원회 심의
- 2021. 12. : 실시설계용역 발주
- 2022. 3. : 실시설계용역 완료
- 2022. 5. : 일상감사, 계약심사 완료 및 공사착공
- 2022. 10. : 공사완료

담 당 자 공공디자인팀장 이성원(☎ 1857), 담당자 임중구(☎ 1452), 장현성(☎ 1545)

[3] 맑은물과 문화가 흐르는 홍성천 경관개선사업 (완료) 현안

◈ 위　　치 : 홍성읍 홍성천길(옥암교~홍성교)
◈ 사업기간 : 2021. 1. ~ 2022. 6.
◈ 사 업 비 : 580백만원 (도 250, 군 250, 인센티브 80)
◈ 주요내용 : 옥암교~홍성교 구간 교량, 산책로 등 수목 경관조명 및 레이저 조명설치

❍ 추진실적

- 2020. 11. : 道 도시 공공디자인 공모사업 선정
- 2021. 3. : 충남공공디자인센터 디자인 자문단 컨설팅
- 2021. 10. : 道 공공디자인 진흥위원회 심의 완료
- 2021. 11. : 道 계약심사 완료
- 2022. 2. : 공사 착공
- 2022. 5. : 공사 완료

담 당 자 공공디자인팀장 이성원(☎ 1857), 담당자 임중구(☎ 1452), 장현성(☎ 1545)

[4] 여성친화 안전·안심 대학가 조성사업 (완료) 현안

◈ 위　　치 : 홍성읍 남장1리(남산마을) 일원
◈ 사업기간 : 2020. 1. ~ 2022. 5.
◈ 사 업 비 : 400백만원 (도 200, 군 200)
◈ 주요내용 : 대학가 주변 범죄예방 방범시설 구축 및 주·야간 환경 개선, 범죄예방 공감대 형성을 위한 커뮤니티 활성화 등

❍ 추진실적

- 2019. 8. : 대학가 합동진단 및 야간 현황조사
- 2019. 9. : 디자인 아카데미 실시(대상지 주민)
- 2019. 11. : 道 범죄예방디자인 공모사업 선정
- 2020. 1. : 1차 주민설명회 및 관계기관 협력방안 협의
- 2020. 3. : 2차 주민설명회 및 관계기관 협력방안 협의
- 2020. 6. : 기본계획(안) 주민 대표 및 관계기관 설명회
- 2020. 11. : 道 공공디자인 진흥위원회 사전검토 및 심의
- 2021. 3. : 심의 반영 실시설계(안) 주민설명회
- 2021. 12. : 공사착공
- 2022. 5. : 공사완료

담 당 자 공공디자인팀장 이성원(☎ 1857), 담당자 임중구(☎ 1452), 장현성(☎ 1545)

[5] 신한옥형 아동숲체험관 내부인테리어 및 조경공사(완료) 현안

◈ 위　　치 : 내포신도시 내 근린생활시설용지(RB-8)
◈ 사업규모 : 연면적 247.06㎡(지상1층)
◈ 사 업 비 : 200백만원 (군 200)
◈ 사업기간 : 2019. 1. ~ 2022. 8.
◈ 주요내용 : 내부인테리어 및 조경공사 등

❍ 추진실적

- 2018. 9. : 신한옥형 공공건축물 구축 공모사업 선정(국토교통부)
- 2019. 12. : 업무협약 및 토지매입 완료
- 2020. 11. : 道 공공디자인 진흥위원회 심의
- 2020. 12. : 건축협의
- 2021. 4. : 공사착공
- 2021. 11. : 건축물 R&D 실증구축 완료
- 2022. 5. : 내부인테리어 및 조경공사 착공
- 2022. 8. : 사업완료

담 당 자 공공디자인팀장 이성원(☎ 1857), 담당자 임중구(☎ 1452)

[6] 고미당마을 경관협정 사업 (추진중) 현안

◈ 위 치	: 장곡면 산성1리(고미당 마을) 일원
◈ 사 업 비	: 386백만원 (도 190, 군 190, 자담 6)
◈ 사업기간	: 2020. 10. ~ 2022. 11.
◈ 주요내용	: 경관협정 대상지 주민 및 리더교육, 경관협정서 및 가이드라인 작성, 경관협정사업(H/W) 등

❍ 추진실적

- 2020. 8. : 경관협정 시범사업 공모선정
- 2020. 10. : 경관협정연구용역(주민역량강화 및 기본계획) 발주
- 2021. 3. ~ 4. : 충남공공디자인센터 디자인자문단 컨설팅
- 2021. 5. : 경관협정연구용역 완료
- 2021. 6. : 홍성군 경관위원회 심의 및 경관협정 인가·고시
- 2021. 9. : H/W사업 실시설계 착공
- 2022. 1. : 道 공공디자인진흥위원회 심의 및 실시설계 완료
- 2022. 5. : 공사착공

향 후 계 획	◆ 2022. 11. : 공사완료 및 보조사업 정산
담 당 자	공공디자인팀장 이성원(☎ 1857), 담당자 임중구(☎ 1452)

[7] 정치현수막 우선게시대 확충 설치 (완료)

현안

◈ 위　　치 : 홍성읍 대교리 64-4번지
◈ 사 업 비 : 24백만원 (국 24)
◈ 사업기간 : 2022. 4. ~ 7.
◈ 주요내용 : 정치 목적으로 정당·정치인 및 일반 개인·단체 제한 없이 사용 가능한 현수막게시대 설치(상업 목적 현수막 제한)

❍ 추진실적

- 2022. 4. : 국고보조금 교부 결정 및 송금
- 2022. 6. : 정치현수막 우선게시대 설치 공사 발주
- 2022. 7. : 공사 완료
- 2022. 8. ~ 9. : 게시대 안전도 검사 실시

담 당 자 공공디자인팀장 이성원(☎ 1857), 담당자 성연조(☎ 1541)

V 부서별 주요통계

(2022.10월현재)

○ 인허가 현황

(단위:건)

구분	합계	농지전용	산지전용	개발행위 허 가	가축분뇨 시설허가	개인하수 처리신고	건축 인·허가
2020년	3,841	401	552	508	551	809	1,020
2021년	4,737	447	829	1,287	487	634	1,053
2022년10월	3,084	305	577	812	266	645	479

○ 일반건축물 현황

(단위: 동, ㎡)

구분	합계	주거용	상업용	농수산용	공업용	공공용	문교 사회용	기타
동수	32,040	15,936	4,851	7,923	727	133	651	1,819
연면적	11,145,879	3,727,458	1,771,157	3,304,371	782,135	224,219	906,152	430,387

○ 주택보급률

가구수(p)	주 택 수							보급률 (%)
	합 계	단 독	아파트	연 립	다세대	다가구	비거주용	
46,746	57,664	28,617	19,646	876	1,756	6,416	353	123

- (단독주택 49%, 아파트 35%, 연립 및 다세대 4%, 다가구 11%, 기타 1%)

○ 공동주택현황

(단위: 단지,동,㎡)

구 분	단지수	동 수	세대수	연면적(㎡)	비 고
합 계	57	288	19,773	2,453,310.82	
분 양	50	222	15,637	1,989,085.70	
임 대	7	66	4,136	464,225.12	

도 시 재 생 과

- 2022년 주요업무 결산
- 2023년 업무여건 및 주요 추진사항
- 2023년 주요업무계획
- 2022년 군정업무 추진실적
- 부서별 주요통계

Ⅰ 2022년 주요업무 결산

1 2022년 군정 주요성과

○ 군 장기발전방향을 제시하는 종합계획 수립
- 홍성군의 변화된 여건을 고려한 공간구조 및 장기발전방향을 제시하는 군 기본계획 및 지구단위계획 수립
- 군기본계획에 제시된 장기적 발전방향을 공간에 실현하기 위한 군관리계획(용도지역 등) 결정 변경 추진
- 합리적 도시 관리 체계 및 객관적 입안 기준 근거 마련을 위한 기초조사 정보체계 구축 추진

○ 도시기반 확충에 따른 체계적인 도시가로망 조성
- 홍성 북서부순환 도시계획도로 등 19개 노선 도로개설 추진
- 코오롱보일러~원우주택간 도시계획도로개설 등 3개 노선 금년 내 완료
- 도시계획도로내 시가지 도로표지판 및 교통시설물 도색 등 정비완료

○ 홍성역세권 도시개발사업 본격 추진
- 체비지 예정가격 결정 및 매각계획수립
- 체비지 매각(22. 6.~22. 9.) (38필지 중 19필지)

○ 도시의 자생적 성장기반 구축
- 새뜰마을사업 완료
- 동문동 도시재생예비사업 완료

2 아쉬운 점 및 개선방안

○ 역세권도시개발 사업추진
- 주민협의회에서 추가 주차장부지 확보 요구
  ※ 총 6필지(준주거 2, 상업 4)/ 5,348.6㎡/ 토지매입 요구
- 지하주차장 사업착공 지연
  · 지하주차장 등 공용시설은 별도 군비 부담 요구(주민협의회)

○ 남문동 도시재생어울림센터 착공 지연
- LH와 위탁 추진 중에 있으나, LH의 사업추진 지연과 과도한 위탁수수료(감리비) 요구로 위·수탁 해제 후 군 직접 사업수행

Ⅱ 2023년 업무여건 및 주요 추진사항

2023년 업무여건

○ 광역교통망 연결, 혁신도시 지정 등의 변화에 적극 대응하기 위한 장기발전방향을 제시하는 종합계획 수립

○ 도심지역의 통행량 증가로 체계적인 교통망 구축

○ 기 개설된 도시계획도로의 불편사항 개선을 통한 주민 편의 증진

○ 계획적인 도시개발 사업 추진으로 난개발 방지 및 원도심 정주 여건 개선

○ 원도심 활력 증진을 위한 주거환경개선, 공동체 커뮤니케이션 증대 등 도시의 자생적 성장기반 마련

2023년 주요 추진사항

○ 군 기본계획과 부합된 시가화지역의 신속하고 탄력적인 계획 운영을 위한 지단위계획 재정비 수립 추진

○ 합리적 도시 관리 체계 마련 및 객관적 입안 기준 근거 마련을 위한 기초조사 정보체계 구축 및 토지적성평가, 재해취약성 분석

○ 도심지 내 순환도로망 구축, 시가지 도로망 확장 등으로 교통체증 해소 및 주거밀집지역의 주민 편의 도모

○ 한전주 지중화사업을 통한 쾌적하고 안전한 보행환경 조성

○ 홍성역 주변 여건 변화에 대응하여 체계적·계획적인 도시개발 사업 추진

○ 지역활력 커뮤니티활성화를 위한 문화광장 조성, 어울림센터 건립 추진

○ 지역주민 중심의 골목상권 활성화를 위한 도시재생 뉴딜 공모사업 추진

Ⅲ 2023년 주요업무계획

【1】 홍성 북서부순환 도시계획도로 개설 현안

❖ 홍성읍 원도심 균형발전과 도청대로 교통량 증가에 따른 능동적 대처
❖ 도시계획도로 개설을 통한 교통 여건 개선 및 지역 균형발전 도모

▣ 사업개요

○ 사업기간 : 2017. 1. ~ 2024. 11.
○ 사 업 비 : 42,400백만원 (특별조정교부금 1,000 도 1,000 군 40,400)
※ 기투자 23,185 **2023년 6,400** 향후 12,815
○ 위 치 : 홍성읍 소향리 일원(소향삼거리↔도청대로)
○ 사업내용 : 도로개설 L=1.94km, B=20~24m(4차로)

▣ 그동안 추진사항

○ 2019. 10. : 실시설계인가 고시
○ 2020. 7. ~ 2021. 3. : 보상협의
○ 2021. 5. : 지방토지수용위원회 수용재결 신청
○ 2022. 9. : 지방토지수용위원회 수용재결
○ 2022. 10. : 수용재결에 따른 이의신청 접수

▣ 추진계획

○ 2022. 11. : 수용재결 결정 금액 법원 공탁
○ 2022. 11. ~ 12. : 지장물 철거 및 문화재 시굴조사 등 행정절차 이행
○ 2023. 1. : 사업 발주
○ 2024. 11. : 사업 준공

담 당 자 도시기반팀장 김기환(☎ 1846), 담당자 강태임(☎ 1738)

【2】 홍성역세권 도시개발사업

현안

❖ 서해선·장항선 복선전철 개통, 내포도시첨단산단 진입도로 건설 등 교통여건의 급격한 변화에 대응하여 홍성 역세권의 체계적인 개발 도모

▣ 사업개요

○ 사업기간 : 실시계획인가일(2020. 1. 8.)~환지처분일(2023. 6. 30.)

○ 사 업 비 : 48,335백만원 (군 15,450 기타 32,885)

○ 위　　치 : 홍성읍 고암리, 대교리 일원(홍성역 일원)

○ 사업내용 : 환지방식에 의한 도시개발사업(A=154,483㎡)

▣ 그동안 추진사항

○ 2018. 8.10. : 군관리계획(용도지역) 결정(변경), 구역지정 및 개발계획승인

○ 2019.11.27. : 충남도 도시계획위원회 심의(조건부수용(보고:12.26.))

○ 2019.12.31. : 사업시행자 지정(지정권자: 충청남도지사)

○ 2020. 1. 8. : 개발계획(변경) 및 실시계획 인가 고시(충남도 고시 제2019-1239호)

○ 2020. 2. 5. : 지장물(영업) 및 영농보상 착수

○ 2020. 8.21. : 단지조성공사 착공

○ 2020.12.22. : 토지평가협의회(3차) 의결(1차 : 6.23. / 2차 : 7.17.)

○ 2021. 1.21. : 단지조성공사 일시중지

○ 2021. 4.30. : 환지계획 공람 공고(1차:1.22~2.15, 2차:3.22~4.5, 3차:4.30~5.14)

○ 2021. 6. 4. : 환지계획 인가 및 환지 예정지 지정

○ 2021. 6.22. : 단지조성공사중지 해제

○ 2022. 6. 2. : 홍성역세권 도시개발사업 체비지 예정가격 결정 및 매각계획 수립

○ 2022. 6. 2. : 체비지 매각 공고(6.9.) 및 입찰(6.20.~7.19.)

○ 2022. 7.20. : 체비지 매각 개찰(38필지 중 14필지 계약)

○ 2022. 8.29. : 2차 체비지 매각 공고(8.22.) 및 입찰(8.29.~8.19.)

❍ 2022. 9.20. : 2차 체비지 개찰(24필지 중 5필지 계약)

❍ 2022. 10.12.: 3차 체비지 매각공고(10.13.) 및 입찰(10.19.~11.2.)

❍ 2022. 9. ~ 현재

- 지장물(영업) 및 영농손실 보상중(보상률 97.2%)
- 단지조성공사 공정률 (40%)

공 종	단 위	설 계 량	누계작업량	공정률(%)	비 고
순 성 토	㎥	354,745	318,532	100	완 료
우 수 공	m	6,137	290	4.7	공사중
오 수 공	m	3,872	433	11.2	공사중
구조물공	m	102(115)	102(0)	100(0)	L형(반중력식)
부 대 공	식	1	1	61.2	EGI휀스, 침사지 등
상수도공	m	3,330	0	0	선행공정에 따라 진행예정(11월)
도로 및 포장공	㎡	34,829	0	0	

- 지하주차장 및 홍성역 이용시설 실시설계 용역 중 (과업기간 : 22. 3. ~ 23. 1.)

▣ 향후계획

❍ 2023. 3. : 환지예정지 확정측량

❍ 2023. 5. : 단지조성공사 준공

❍ 2023. 6. : 환지처분(사업완료)

❍ 2023. 6.~ : 청산금 징수·교부 및 등기촉탁

❍ 2023. 11. : 지하주차장 및 홍성역 이용시설 완료

담 당 자 도시개발팀장 이관엽(☎ 1942), 담당자 최승철(☎ 1941)

【3】 오관구역 도시계획시설(주거환경개선)사업 현안

❖ 사회기반시설이 열악하고 노후·불량건축물이 과도하게 밀집한 지역의 주거환경을 개선하여 정주생활환경 개선

▣ 사업개요

○ 사업기간 : 2008. 1. ~ 2025. 12.

○ 사 업 비 : 16,000백만원 (국 3,284, 도 279, 군 12,437)

※ 기투자 15,692 향후 308

○ 위 치 : 홍성읍 오관리(9, 10리) 일원

○ 사업내용

- 도로개설 10개노선(7개노선 개설완료), 주차장 1개소(조성완료), 소공원 1개소(조성완료), 공동주택건설(LH) 245세대 18층

▣ 그동안 추진사항

○ 2005. 8. : 주거환경개선사업 확정

○ 2008. 9. : 정비구역 지정고시(사업면적 : 141,254㎡)

○ 2013.11. : 정비구역 및 정비계획 변경고시(구역축소 : 49,714㎡)

○ 2014. 2. : 정비구역 및 정비계획 변경고시
(홍성군 관리계획상 부여된 도로, 공원, 주차장 번호반영)

○ 2014. 8. : 사업시행계획서 고시

○ 2015. 8. : 정비구역 및 정비계획 변경고시(구역증가 : 49,655㎡)

○ 2015.12. : 사업시행계획서 변경고시

○ 2017. 4. : 정비구역 및 정비계획 변경고시(구역축소 : 48,375㎡)

○ 2018. 2. : 정비구역 및 정비계획 변경고시
(사업기간변경, 공동주택건설계획 변경 등)

○ 2018. 7. : 정비구역 및 정비계획 변경고시
(구역증가 : 48,388㎡, 공공시설사업내용 변경)

○ ~2019. 12. : 도시계획도로 7개노선, 주차장 1개소, 소공원 1개소 완료

○ 2020. 9. ~ 2021. 6. : 도시계획도로(3개소) 실시설계용역

○ 2021. 7. : 도시계획도로(2개소 : 중로2-15, 소로2-58) 착공

○ 2021. 8. : 정비구역 및 정비계획 변경고시
(구역증가 : 48,649㎡, 지적분할측량결과 반영하여 변경)
○ 2021.11. : 정비계획 변경고시(사업시행자 변경)
○ 2022. 8. : 중앙토지수용위원회 협의 완료

LH 공동주택건설방식

○ 2017. 6. : 홍성군-LH 공동주택건설사업 관련 업무협약 체결
○ 2019. 7. : 민간사업자 선정(GS건설컨소시엄)
○ 2019. 12. : 문화재청 사전협의 및 문화재심의위원 사전자문
○ 2020. 2. : 문화재 현상변경 허가(1차) 심의(문화재청) ⇒ 보류
○ 2020. 4. : 문화재 현상변경 허가(2차) 심의(문화재청) ⇒ 부결
○ 2020. 5. : 문화재 현상변경 허가 재심의(문화재청)
○ 2020. 6. : 문화재 현상변경 허가(20층, 269세대)
○ 2020. 12. : 문화재 현상변경(경미한 변경) 협의(18층, 249세대)
○ 2021. 10. : 사업시행자 변경
(LH, 민간사업자 → LH, GS건설(주), ㈜태영건설, 금호건설(주), ㈜신성건설)
○ 2022. 9. : 사업시행계획(변경)인가(245세대, 18층)

▣ 향후계획

LH 공동주택건설방식

○ 2022. 11. : 지장물 조사
○ 2023. 1. : 보상계획 공고 및 열람
○ 2023. 7. : 보상내역 통보 및 협의보상 시행
○ 2024. 3. : 공동주택 착공
○ 2025. 12. : 공동주택 준공 및 입주

담 당 자 도시재생팀장 박주성(☎ 1940), 담당자 이철승(☎ 1753)

【4】 광천읍 농촌중심지활성화(선도지구) 사업 현안

❖ 중심지와 배후지역의 문화·복지 연계서비스로 삶의 질 제고
❖ 지역활력 커뮤니티 거점 조성으로 공동체 활성화 도모

▣ 사업개요

○ 사업기간 : 2018. ~ 2024. (7년간)

○ 사 업 비 : 8,169백만원 (국 5,600, 도 560, 군 2,009)

※ 기투자 5,318 2023년 500, 향후 2,351

○ 위 치 : 광천읍 광천리 183번지 일원

○ 사업내용

- 거점지구 문화서비스 강화 : 문화교류원 조성사업, 문화광장 조성사업 등
- 중심지 유인기능 강화 : 문화가로 환경개선사업 등
- 배후마을 서비스 전달강화 : 문화객당 조성사업 등

▣ 그동안 추진사항

○ 2017. 9. : 2018년 공모사업 선정

○ 2018. 9. : 기본계획수립 착수

○ 2019. 10. : 기본계획 최종승인 결과보고회(농림부)

○ 2019. 11. : 기본계획 승인 고시(홍성군 고시 제2019 - 232호)

○ 2020. 4. : 단위사업(H/W) 세부설계용역 착수

○ 2020. 5. : 지역역량강화용역 및 시행계획 수립용역 착수

○ 2021. 1. : 사업방식 변경에 따른 인수인계[위탁(충개공) → 군 직접 수행]

○ 2021. 11. : 시행계획 협의(광역계획지원단-도청 자문단)

○ 2022. 1. ~ 5. : 사업부지 건축물 철거

○ 2022. 7. : 시행계획 사전협의 완료(충청남도)

○ 2022. 8. : 중앙토지위원회 협의 완료, 시행계획 고시

▣ 문제점 및 대책

○ 문제점

- 문화교류원 부지 보상협의 지연

· 토지주 소재 불명(1필지/4인 중 1인) 및 협의 불응(1필지/1인)

○ 대 책

- 수용절차를 진행 중이며, 협의 불응토지에 대하여는 협의보상 할 수 있도록 지속적 협의

▣ 향후계획

○ 2022. 11. : 문화광장, 문화객당, 문화가로 환경개선사업 착공

○ 2023. 6. : 문화교류원 착공

○ 2023. 12. : 문화광장, 문화객당, 문화가로 환경개선사업 준공

○ 2024. 6. : 문화교류원 준공

○ 2024. 12. : 사업완료

담 당 자 도시재생팀장 박주성(☎ 1940), 담당자 인용범(☎ 1754)

【5】 홍성 지구단위계획 수립 및 재정비 용역 주요

❖ 시가화 지역에 대한 지구단위계획 수립 및 전반적 사항에 대한 재검토 후 정비를 시행하여 주민 불편사항 해소
❖ 「국토의 계획 및 이용에 관한 법률」 제34조 규정에 따른 법정계획

▣ 과업개요

○ 위　　치 : 홍성군 일원
○ 과 업 량 : A=1,086만㎡
○ 용 역 비 : 700백만원 (군 700)　※ 기투자 300, **23년 300**, 향후 100
○ 과업기간 : 2021. 4. ~ 2024. 4.
○ 주요내용
- 홍성읍 지구단위계획 수립 및 군내 지구단위계획 재정비
- 대상지 내 재해영향성검토, 전략환경영향평가, 교통영향평가 추진

▣ 그동안 추진사항

○ 2022. 2. : 환경영향평가협의회 심의
○ 2022. 4. : 군관리계획 결정(변경)(안) 주민 열람 공고
○ 2022. 6. : 전략환경영향평가 주민 의견 반영여부 공개
○ 2022. 9. : 군계획위원회 심의 및 자연취락지구 결정(변경) 고시

▣ 추진계획

○ 2023. 3. : 지구단위계획 시행지침 등 초안 작성
○ 2023. 9. : 군계획시설 변경(안) 자료 작성
○ 2023. 11. : 주민의견 청취 등 행정절차 진행

담 당 자 도시계획팀장 김선진(☎ 1845), 담당자 박주열(☎ 1475)

【6】 홍성군 도시계획 기초조사 등 구축 용역 주요

❖ 「국토의 계획 및 이용에 관한 법률」 제13조 개정(2018.02.21.)에 따라 기초조사 정보 체계 구축 및 운영하도록 규정
❖ 「국토의 계획 및 이용에 관한 법률」 제20조 및 제27조 규정에 따라 5년마다 토지 적성평가 및 재해취약성 분석 실시(기존 2017.03 수립)

▣ 과업개요

○ 위　　치 : 홍성군 일원
○ 과 업 량 : A=444㎢
○ 용 역 비 : 480백만원 (군 480)　※ 기투자 200, **23년 280**
○ 과업기간 : 2022. 1. ~ 2023. 12.
○ 주요내용
- 도시계획 기초조사 정보체계 구축
- 토지적성평가, 재해취약성 분석

▣ 그동안 추진사항

○ 2022. 1. : 보안성 검토 및 정보화사업 사전 협의(충남도)
○ 2022. 2. : 조달청 용역 발주 의뢰
○ 2022. 3. : 제안요청서 송부
○ 2022. 5. : 기술 협상 및 용역 착수
○ 2022. 6. : 부서별 실무자 협력회의 및 관련 자료 취합

▣ 추진계획

○ 2022. 11. : 기초조사 자료 취합 및 토지적성평가 1차 결과 점검
○ 2022. 12. : 토지적성평가 2차 결과 점검
○ 2023. 1. : 재해취약성 보고서 작성 등 행정절차 진행
○ 2023. 8. : 시스템 설치 및 시험운영
○ 2023. 10. : 국토연구원, LX공사 검증
○ 2023. 12. : 정보체계 시스템 구축 완료

담 당 자 도시계획팀장 김선진(☎ 1845), 담당자 서용준(☎ 1437)

【7】 도시계획도로 개설사업

주요

❖ 체계적인 도로망 구축을 위한 도시계획도로 개설
❖ 도로 및 보도 신설을 통한 군민 생활 여건 개선과 지역 균형발전 도모

▣ 사업개요

○ 계속사업

사 업 명	위 치	사업 개요	예산현황(단위:백만원)				비고
			총 사업비	기투자	2023년	향 후	
합 계	10개소		33,416	7,134	**3,220**	23,062	
오관8리 도시계획도로 개설(소로2-41호)	홍성읍 오관리	L=200m B=8m	2,360	1,660	**150**	550	공사
엄마슈퍼~림스모텔간 도시계획도로 개설 (소로3-119호, 소로2-40호)	홍성읍 오관리	L=250m B=6~8m	1,391	941	**450**	-	공사
제일은행~신천아파트간 도시계획도로 개설 (소로3-8호)	홍성읍 오관리	L=248m B=6m	1,600	1,140	**460**	-	공사
현대아파트~세광아파트간 도시계획도로 개설 (소로2-170호)	홍성읍 오관리	L=150m B=8m	1,525	1,465	**60**	-	철거
새마을회관~농어촌공사간 도시계획도로 개설	홍성읍 월산리 옥암리	L=628m B=20m	10,000	118	**1,000**	8,882	보상
옥암지구~홍성경찰서 교차로간 도시계획도로 개설	홍성읍 옥암리	L=616m B=20m	12,100	200	**30**	11,870	분할 측량
광천우체국~하상주차장간 도시계획도로 개설 (소로2-86호)	광천읍 광천리	L=220m B=10m	660	60	**300**	300	보상
오관11리 도시계획도로 개설(소로2-86호)	홍성읍 오관리	L=120m B=6m	950	600	**350**	-	보상 공사
대교3리~의사총간 도시계획도로 개설	홍성읍 대교리	L=420m B=10m	1,500	20	**20**	1,460	분할 측량
삼봉교~소용교간 보도설치 2구간(광천중로2-4호)	광천읍 광천리	L=1,086m B=2m	1,330	930	**400**	-	공사

▣ 기대효과

○ 주민의 편리한 교통환경 및 안전한 보행환경 조성

○ 주거밀집지역의 도로개설을 통한 주거생활 환경개선

담 당 자 도시기반팀장 김기환(☎ 1846), 담당자 강태임(☎ 1738), 이후영(☎ 1748)

【8】 장군상오거리~홍성역사거리 지중화사업 공약 신규

❖ 도시미관 저해 요소인 전주(한전주, 통신주)에 대해 지중화를 실시하여 역사문화의 도시인 우리군의 이미지 제고에 기여

▣ 사업개요

○ 사업기간 : 2021. 1. ~ 2024. 11.

○ 사 업 비 : 1,300백만원 ※ **2023년 550** 향후 750

(단위 : 백만원)

구 분	합 계	지 중 화	재 정 비	비고
합 계	2,300	2,000	300	
홍성군	**1,300**	**1,000**	**300**	
한국전력공사	650	650	-	
통신사	350	350	-	

○ 위 치 : 홍성읍 고암리(장군상오거리~홍성역사거리) 일원

○ 사업내용 : 지중화 L=550m

▣ 그동안 추진사항

○ 2021. 5. : 한국전력공사 협약체결

○ 2022. 9. : 전력선 지중화 설계 완료

▣ 추진계획

○ 2022. 11. ~ 12. : 통신사 협약체결

○ 2023. 1. ~ 5. : 통신선 지중화 설계

○ 2023. 6. ~ 11. : 지중화사업 착수 및 완료(임시포장 포함)

○ 2024. 1. ~ 11. : 지중화사업구간 재정비 및 정산

▣ 기대효과

○ 도심지역 전선 지중화에 따른 도시미관 개선

○ 안전하고 쾌적한 보행환경 제공

담 당 자 도시기반팀장 김기환(☎ 1846), 담당자 이후영(☎ 1748)

【9】 남문동 도시재생뉴딜사업

공약

❖ 주택 노후화 및 인구감소로 쇠퇴된 남문동마을을 관광자원인 홍주성과 연계하여 젊은 층을 유입할 수 있는 도시재생뉴딜사업 추진으로 지역활성화 도모

▣ 사업개요

○ 사업기간 : 2019. 1. ~ 2023. 12.

○ 사 업 비 : 8,858백만원 (국 4,000, 도 800, 군 4,058)

※ 기투자 7,465, 2023년 1,393

○ 위 치 : 홍성읍 오관리(4리) 일원

○ 사업내용 : 도시재생어울림센터 조성, 복합커뮤니티센터, 마을공원 조성사업, 주차장 조성사업 등

▣ 그동안 추진사항

○ 2018. 8. : 2018년 도시재생 뉴딜 공모사업 선정

○ 2019. 7. : 실행계획수립 승인

○ 2019. 10. : 도시재생어울림센터 LH와 공동사업 협약 체결

○ 2020. 1. ~ 2020. 10. : 실시설계용역(마을공원, 주차장, 마을안길 공사)

○ 2020. 1. ~ 2021. 3. : 실시설계용역(복합커뮤니티센터)

○ 2020. 11. ~ 2021. 6. : 마을공원, 주차장, 마을안길 공사

○ 2021. 6. ~ : 복합커뮤니티센터 공사 착공

▣ 문제점 및 대책

○ 문제점

1. 남문동 복합커뮤니티센터 건축공사
   - 건축 도급자의 내부문제로 공사가 지연
2. 도시재생어울림센터 건축공사
   - 2019년 LH와 위탁협약하였으나 사업성 부족 및 내부 프로세스 지연으로 인해 추진이 미진함

○ 대 책

1. 남문동 복합커뮤니티센터 건축공사
   - 계약이행 지연에 따른 지체상환금 부과, 계약이행 촉구, 지속적인 현장점검 등 도급자와 협의하여 조속한 시일 내 준공이 될 수 있도록 조치
2. 도시재생어울림센터 건축공사
   - 신속한 추진을 위해 홍성군 직접시행

▣ 향후계획

○ 2022. 11. : 복합커뮤니티센터 준공

○ 2022. 12. : 주택건설사업계획 변경사업승인(국토교통부)

○ 2023. 3. : 도시재생어울림센터 건설공사 착공

○ 2023. 12. : 도시재생어울림센터 건설공사 준공

담 당 자 도시재생팀장 박주성(☎ 1940), 담당자 인용범(☎ 1754)

【10】 원촌마을 도시재생사업

공약

❖ 인구감소와 주택노후화 등 지속적인 쇠퇴로 도시재생 공모사업을 추진하여 노후 주거지정비, 생활밀착형 기반시설 공급 및 지역의 풍부한 유·무형 자산 등과 연계하여 마을 활성화에 기여

▣ 사업개요

○ 사업기간 : 2019. 1. ~ 2026. 12.

○ 사 업 비 : 8,334백만원 (국비 5,000, 도비 1,000, 군비 2,334)

○ 위　　치 : 광천읍 광천리 일원(원촌마을)

○ 사업내용 : 마을진입로 정비, 원촌내길 정비, 다목적쉼터, 공원, 주차장 조성, 버무림센터 조성, 집수리 지원사업 등

▣ 그동안 추진사항

○ 2019. 10. ~ 2020. 11. : 도시재생대학 개최(11회)

○ 2020. 2. : 원촌마을 활성화계획수립용역 착수

○ 2020. 3. ~ 8. : 현지조사 및 사업구상

○ 2020. 10. ~ 11. : 추진위원회 개최(2회)

○ 2020. 12. : 2021년 도시재생예비사업 공모선정

○ 2021. 3. ~ 11. : 도시재생예비사업 추진

○ 2022. 1. ~ 4. : 사전부지매입 완료

○ 2022. 6. : 도시재생현장지원센터 운영

○ 2022. 9. : 도시재생사업 공모 신청

▣ 향후계획

○ 2022. 12. : 도시재생사업 공모 결과발표, 활성화계획수립용역 준공

○ 2023. 1. ~ 2026. 12. : 도시재생사업 추진(공모 선정 시)

담 당 자 도시재생팀장 박주성(☎ 1940), 담당자 인용범(☎ 1754)

【11】 동문동 도시재생사업 공모추진

공약

❖ 쇠퇴하는 동문동 마을에 옛 홍고통 기반을 바탕으로 청년이 즐겨 찾는 거리 조성
❖ 지역주민과 청년의 참여를 통한 골목상권 활성화에 기여

▣ 사업개요

○ 사업기간 : 2019. 1. ~ 2027. 12.
○ 사 업 비 : 25,000백만원 (국 15,000, 도 3,000, 군 7,000)
○ 위 치 : 홍성읍 오관2리(동문동마을) 일원
○ 사업내용 : 보행환경, 가로경관 개선, 주민역량강화, 청년창업자 및 지역대학과 연계한 프로그램 운영 등

▣ 그동안 추진사항

○ 2019. 2. ~ 3. : 도시재생대학 개최(7회)
○ 2019. 6. ~ 7. : 추진위원회 회의 등 주민의견수렴
○ 2019. 8. : 오관2리 활력찾기 사업 추진(소액실천사업)
○ 2019. 9. ~ 11. : 도시재생추진단 및 행정협의회 의견청취
○ 2019. 12. : 공청회 개최
○ 2020. 1. : 군의회 정책협의회 및 의견청취
○ 2020. 4. : 충남도청 관련실과 의견수렴
○ 2020. 6. : 동문동 플라워로드사업 추진(소액실천사업)
○ 2020. 7. : 공모신청(광역)
○ 2020. 8. : 공모사업 미 선정(사유 : 사전토지매입 미흡)
○ 2021. 1. : 동문동마을 도시계획도로 결정 용역착수
○ 2021. 5. : 동문동 경관 가꾸기 2차 추진(소액실천사업)
○ 2021. 10. : 도시재생예비사업 공모신청
○ 2021. 12. : 도시재생예비사업 공모선정
○ 2022. 4. ~ : 동문동 도시재생예비사업 추진

▣ 향후계획

○ 2022. 11. : 동문동 도시재생예비사업 완료
○ 2023. 9. : 공모신청(국토교통부 일정에 따라 조정)
○ 2024. 1. ~ 2027. 12. : 도시재생사업 추진(공모 선정 시)

담 당 자 도시재생팀장 박주성(☎ 1940), 담당자 인용범(☎ 1754)

【12】 홍성 군관리계획(재정비) 변경 용역 신규

❖ 대내·외 여건 변화에 따른 군관리계획 재검토 필요
❖ 「국토의 계획 및 이용에 관한 법률」 제34조 규정에 따른 법정계획

▣ 과업개요

○ 위　　치 : 홍성군 일원
○ 과 업 량 : A=444㎢
○ 용 역 비 : 700백만원 (군 700)　※ 23년 100, 향후 600
○ 과업기간 : 2023. 3. ~ 2026. 12.
○ 주요내용
- 국토계획법에 따른 군관리계획 재정비 및 도시공간구조 재검토
- 군정책사업 반영 및 주민불편사항 해소를 위한 군관리계획 변경
- 서해선 복선전철, 장항선 개량사업 등에 따른 철도역 주변 정비

▣ 추진계획

○ 2023. 1. : 용역 계약을 위한 행정절차 진행
○ 2023. 3. : 용역 착수
○ 2024. 10. : 1차 입안(군 결정사항)
○ 2025. 8. : 2차 입안(도 결정사항)
○ 2026. 12. : 군관리계획 결정(변경) 고시 및 용역 완료

▣ 기대효과

○ 군정책사업 효율적 추진 및 주민 불편사항 해소
○ 군계획시설 결정 및 단계별 집행계획 수립을 통한 실효성 있는 행정 계획 마련

담 당 자 도시계획팀장 김선진(☎ 1845), 담당자 박주열(☎ 1475)

【13】 조양문~홍성교간 도시계획도로 정비사업 신규

❖ 홍성 소도읍 육성사업의 일환으로 조성된 조양문~홍성교 구간 천연석재 포장의 침하 등에 따라 지속적인 교통·소음 민원 발생
→ 포장공법 변경 등 도로일제정비를 통한 주민불편사항 해소

▣ 사업개요

○ 사업기간 : 2023. 1. ~ 11.

○ 사 업 비 : 350백만원 (군 350)

○ 위　　치 : 홍성읍 오관리 일원

○ 사업내용 : 재포장 L=350m, B=7m

▣ 그동안 추진사항

○ 2021. 9. 6. ~ 9. 30. : 포장 처리방안 설문조사 실시

○ 2022. 9. 27. : 홍성군의회 현장방문

▣ 추진계획

○ 2023. 1. ~ 3. : 실시설계 추진

○ 2023. 4. ~ 11. : 정비사업 착공 및 준공

▣ 기대효과

○ 도로 재정비에 따른 쾌적하고 안전한 도로 환경 조성

○ 통행 차량 주행성 확보 및 소음 저감 등 교통 불편사항 해소

담 당 자 도시기반팀장 김기환(☎ 1846), 담당자 강태임(☎ 1738)

【14】 마구형사거리 교차로 개선사업 신규

❖ 상습적으로 정체되는 교차로를 개선하여 운전자와 보행자의 안전 확보 및 우회전 차량으로 인한 교통체증 해소

▣ 사업개요

○ 사업기간 : 2023. 1. ~ 11.

○ 사 업 비 : 500백만원 (군 500)

○ 위　　치 : 홍성읍 오관리 일원

○ 사업내용 : 우회전차로 설치 1개소

▣ 추진계획

○ 2023. 1. ~ 2. : 실시설계 추진

○ 2023. 3. ~ 4. : 보상협의

○ 2023. 5. ~ 11. : 개선사업 착공 및 준공

▣ 기대효과

○ 우회전차로 설치에 따른 출·퇴근시간 교통정체 해소

○ 교통정체 해소를 통한 주민 교통편익 증진 및 교통사고 예방

담 당 자 도시기반팀장 김기환(☎ 1846), 담당자 강태임(☎ 1738)

Ⅳ 2022년 군정업무 추진실적

1 촘촘한 군 발전계획에 기반한 도시 위상 강화

[1] 홍성 군관리계획(용도지역·군계획시설) 변경용역 (추진중)

◈ 위　　치 : 홍성군 전역
◈ 과 업 량 : 농림지역→관리지역(50만㎡), 군계획시설 결정 1식 전략환경영향평가 1식
◈ 총용역비 : 785백만원 (군 785)
◈ 용역기간 : 2019. 5. ~ 2022. 12.
◈ 주요내용 : 「농지법」 및 「산지관리법」에 따른 농업진흥지역 및 보전산지 해제지역에 대한 용도지역 변경(농림지역→관리지역) 등

❍ 2022. 1. : 농림부 농지분야 협의 의뢰

❍ 2022. 5. : 충남도 농지 및 산지 분야 협의

❍ 2022. 10. : 충남도 관련 부서 협의 완료

향 후 계 획	◆ 2022. 11. : 도 도시계획위원회 심의 ◆ 2022. 12. : 군관리계획 결정(변경) 고시 및 용역 준공
담 당 자	도시계획팀장 김선진(☎ 1845), 담당자 박주열(☎ 1475)

2 도시기반시설 확충으로 지역 균형발전

[1] 코오롱보일러~원우주택간 도시계획도로 개설 (완료)

◈ 위 치 : 홍성읍 오관리(4리) 일원
◈ 사 업 량 : L=95m, B=6m
◈ 사 업 비 : 400백만원 (군 400) ※ 기투자 250 **2022년 150**
◈ 사업기간 : 2021. 1. ~ 2022. 7.

❍ 2022. 4. : 사업 착공

❍ 2022. 7. : 사업 준공

담 당 자	도시기반팀장 김기환(☎ 1846), 담당자 임희준(☎ 1726)

[2] 조양문~구 하나은행간 도시계획도로 확장 (추진중)

◈ 위 치 : 홍성읍 오관리(2리) 일원
◈ 사 업 량 : L=92m, B=5m
◈ 사 업 비 : 1,820백만원 (군 1,820) ※ 기투자 20 **2022년 400** 향후 1,400
◈ 사업기간 : 2019. 1. ~ 2025. 11.

❍ 2022. 1. ~ 10. : 보상협의

※ 보상대상 토지 6필지(7인), 지장물 14건

향 후 계 획	◆ 2022. 11. ~ 2024. 11. : 보상협의 ◆ 2025. 3. ~ 11. : 사업 착공 및 준공
담 당 자	도시기반팀장 김기환(☎ 1846), 담당자 강태임(☎ 1738)

[3] 갈산119안전센터~이동교간 도시계획도로 개설 (추진중)

◈ 위　　치 : 갈산면 상촌리 일원
◈ 사 업 량 : L=280m, B=6~8m
◈ 사 업 비 : 550백만원 (군 550)　※ 기투자 10　**2022년 540**
◈ 사업기간 : 2021. 1. ~ 2022. 11.

❍ 2022. 5. : 감정평가

❍ 2022. 6. : 사업 착공

❍ 2022. 6. ~ 10. : 보상협의

※ 보상대상 토지 9필지(5인)중 1필지(1인) 보상

향 후 계 획	◆ 2022. 11. : 보상 및 사업 준공
담 당 자	도시기반팀장 김기환(☎ 1846), 담당자 이후영(☎ 1748)

[4] 소향1리 도시계획도로 개설 (추진중)

◈ 위　　치 : 홍성읍 소향리(1리) 일원 (투썸플레이스↔홍여중후문)
◈ 사 업 량 : L=200m, B=5m
◈ 사 업 비 : 470백만원 (군 470)　※ 기투자 170　**2022년 300**
◈ 사업기간 : 2021. 1. ~ 2022. 11.

❍ 2021. 7. ~ 2022. 5. : 보상협의

❍ 2022. 6. : 사업 착공

향 후 계 획	◆ 2022. 11. : 사업 준공
담 당 자	도시기반팀장 김기환(☎ 1846), 담당자 이후영(☎ 1748)

[5] 교량 보수보강 (추진중)

◈ 위 치 : 홍양교, 포항교, 홍주교, 오관교
◈ 사 업 량 : 교량받침 및 신축이음 교체, 강판보강, 표면보수 등
◈ 사 업 비 : 900백만원 (특교세 500, 군 400)
◈ 사업기간 : 2022. 1. ~ 11.

❍ 2022. 1. ~ 5. : 실시설계 추진

❍ 2022. 6. : 사업 착공

향 후 계 획	◆ 2022. 11. : 사업 준공
담 당 자	도시기반팀장 김기환(☎ 1846), 담당자 이후영(☎ 1748)

[6] 도시계획도로 보도정비 (추진중)

◈ 위 치 : 도시계획구역 내
◈ 사 업 량 : 보도정비 L=1,000m, B=2m
◈ 사 업 비 : 200백만원 (군 200)
◈ 사업기간 : 2022. 1. ~ 11.

❍ 2022. 1. ~ 4. : 실시설계 추진

❍ 2022. 5. : 사업 착공

향 후 계 획	◆ 2022. 11. : 사업 준공
담 당 자	도시기반팀장 김기환(☎ 1846), 담당자 임희준(☎ 1726)

[7] 풍농주유소~종합운동장간 확장 및 보도설치 (추진중)

◈ 위 치 : 홍성읍 월산리(1, 2리) 일원
◈ 사 업 량 : 경계측량, 도로확장 타당성검토(L=2,000m)
◈ 사 업 비 : 55백만원 (군 55)
◈ 사업기간 : 2022. 1. ~ 11.

❍ 2022. 3. ~ 4. : 경계측량 추진

❍ 2022. 5. : 도로확장 타당성검토 용역 착수

향 후 계 획	◆ 2022. 11. : 도로확장 타당성검토 용역 완료 및 향후계획 수립
담 당 자	도시기반팀장 김기환(☎ 1846), 담당자 강태임(☎ 1738)

[8] 도시계획시설물 개선 (추진중)

◈ 위 치 : 도시계획구역 내
◈ 사 업 량 : 상습 침수지역 배수로 개선 및 노면 불량도로 재포장
◈ 사 업 비 : 440백만원 (군 440)
◈ 사업기간 : 2022. 1. ~ 11.

❍ 2022. 1. ~ 4. : 실시설계 추진

❍ 2022. 5. : 사업 착공

향 후 계 획	◆ 2022. 11. : 사업 준공
담 당 자	도시기반팀장 김기환(☎ 1846), 담당자 임희준(☎ 1726)

[9] 갈산 상촌마을 보도확장 (추진중)

◈ 위 치 : 갈산면 상촌리 일원
◈ 사 업 량 : 보도확장 L=110m, B=1m
◈ 사 업 비 : 90백만원 (도 45, 군 45)
◈ 사업기간 : 2022. 1. ~ 11.

❍ 2022. 1. ~ 9. : 실시설계 추진

❍ 2022. 10. : 사업 착공

향 후 계 획	◆ 2022. 11. : 사업 준공
담 당 자	도시기반팀장 김기환(☎ 1846), 담당자 이후영(☎ 1748)

[10] 홍성KBS~옥암2회전교차로 지중화 (추진중)

◈ 위 치 : 홍성읍 옥암리(2리) 일원
◈ 사 업 량 : 전기, 통신 지중화 비용 및 포장복구(L=560m)
◈ 사 업 비 : 1,400백만원 (군 1,400) ※ 기투자 1,040 **2022년 360**
◈ 사업기간 : 2018. 1. ~ 2022. 11.

❍ 2022. 1. ~ 3. : 포장복구 실시설계 추진

❍ 2022. 4. ~ 5. : 사업 착공 및 준공

향 후 계 획	◆ 2022. 11. : 지중화사업비 정산
담 당 자	도시기반팀장 김기환(☎ 1846), 담당자 이후영(☎ 1748)

[11] 2022년 스마트 행복도시만들기 (완료)

◈ 위　　치 : 홍성읍 옥암2,3 회전교차로 일원
◈ 사 업 량 : 가로등 신설 및 교체, 발광형 도로표지 설치 등
◈ 사 업 비 : 200백만원 (도 60, 군 140)
◈ 사업기간 : 2022. 3. ~ 8.

❍ 2022. 2. : 2022년 스마트 행복도시만들기 공모사업 선정
❍ 2022. 3. ~ 5. : 실시설계 추진
❍ 2022. 6. : 사업 착공
❍ 2022. 8. : 사업 준공

담 당 자 도시기반팀장 김기환(☎ 1846), 담당자 강태임(☎ 1738)

3 명품 도시개발로 지속 가능한 도시 조성

[1] 도시개발지구 유지보수 (완료)

◈ 위 치 :	홍성읍 옥암리, 남장리 일원
◈ 사업기간 :	2022. 1. ~ 12.
◈ 사 업 비 :	50백만원 (군 50)
◈ 주요내용 :	(남장지구) 디자인휀스 보수공사 187EA (옥암지구) 옥암지구 보도1교 보수공사 데크교체 84㎥ (옥암지구,남장지구) 제초작업 2회

❍ 2022. 2. : 실시설계 완료

❍ 2022. 3. ~ 10. : 사업추진 및 완료

- 남장지구 디자인휀스 보수공사
- 옥암지구 보도1교 보수공사
- 옥암도시개발지구 제초작업

향 후 계 획	◆ 2022. 11. ~ 12. : 2023년 유지보수 대상 전수조사
담 당 자	도시개발팀장 이관엽(☎ 1942), 담당자 최승철(☎ 1941)

4 도시의 자생적 성장기반 확충으로 삶의 질 향상

[1] 홍성읍 다온지구 새뜰마을사업 현안

◈ 위 치 : 홍성읍 오관리(10리) 일원
◈ 사 업 비 : 1,993백만원 (국 1,395, 도 179, 군 419)
◈ 사 업 량 : 24,874㎡
◈ 사업기간 : 2017. 1. ~ 2022. 11.
◈ 주요내용 : 담장정비, 골목길 정비, 상하수도개량, 도시가스 설치 등

○ 2022. 5. : 토목, 건축공사 준공

○ 2022. 7. : 컨설팅용역 실시

향 후 계 획	◆ 2022. 11. : 사업 완료
담 당 자	도시재생팀장 박주성(☎ 1940), 담당자 이철승(☎ 1753)

[2] 동문동 도시재생예비사업 현안

◈ 위 치 : 홍성읍 오관2리(동문동마을) 일원
◈ 사 업 비 : 230백만원 (국비 115, 도비 23, 군비 92)
◈ 사 업 량 : 51,336㎡
◈ 사업기간 : 2022. 1. ~ 11.
◈ 주요내용 : 보행환경, 가로경관 개선, 주민역량강화, 청년창업자 및 지역대학과 연계한 프로그램 운영 등

○ 2022. 4. ~ : 주민역량강화사업 실시

○ 2022. 4. ~ 8. : 동문동 주차단속CCTV, 그림조명 설치

○ 2022. 7. ~ : 간판정비사업 실시

향 후 계 획	◆ 2022. 11. : 사업 완료
담 당 자	도시재생팀장 박주성(☎ 1940)

V 부서별 주요통계

(2022. 10. 기준)

○ 용도지역 현황

구 분		면적(㎡)	구성비(%)
계		443,526,258	100.0
도시지역		35,620,063	8.0
관리지역		222,402,041	50.2
	계획관리지역	97,007,910	21.9
	생산관리지역	70,121,901	15.8
	보전관리지역	55,272,230	12.5
농림지역		185,174,614	41.7
자연환경보전지역		329,540	0.1

○ 도시계획도로 현황

구분	규모	합 계			개 설 (미개설)			포장률 (%)	비고
		노선수	연장 (m)	면적 (㎡)	노선수	연장 (m)	면적 (㎡)		
합계		460	139,856	1,960,435	447 (13)	134,903 (4,953)	1,869,122 (91,313)	96	
대로	25m이상 ~40m미만	18	24,923	708,541	18 (0)	24,923 (0)	708,541 (0)	100	
중로	12m이상 ~25m미만	74	43,692	733,420	68 (6)	39,683 (4,009)	649,147 (84,273)	89	
소로	12m미만	368	71,241	518,474	361 (7)	70,297 (944)	511,434 (7,040)	99	

○ 온천 현황

온천명	발견신고 수리일	지구 지정일	지정 면적 (㎡)	온도 (℃)	심도 (m)	적정양수량 (가채수량) (㎥/일)	허가량 (가채수량) (㎥/일)	비고 (수질)
계		1993. 11.25	772,320			2,175	880	
홍성온천1호공	1991.2.19			25.2	580	480	380	알카리
홍성온천2호공	1991.2.19			30.4	800	1,200	500	알카리
홍성온천3호공	1993.2.18			25.8	760	495	-	알카리

산 림 녹 지 과

- 2022년 주요업무 결산
- 2023년 업무여건 및 주요 추진사항
- 2023년 주요업무계획
- 2022년 군정업무 추진실적
- 부서별 주요통계

Ⅰ 2022년 주요업무 결산

1 2022년 군정 주요성과

○ 산림재해 예방과 신속한 대응으로 군민안전 실현

○ 산불현장 중심의 대응체계 및 진화역량 강화로 피해 최소화

○ 조림 및 숲가꾸기를 통한 탄소흡수원 확충 및 산림의 공익적 기능 증진

○ 오서산 선도산림경영단지 조성 8년차 추진으로 산림사업의 집중화를 통한 산림의 효율적인 경영모델 개발

○ 생활권 주변 위험수목 제거사업을 통하여 군민에게 다가가는 산림행정서비스 제공으로 군정 만족도 제고

○ 쾌적한 도심 및 가로환경 조성

- 홍성읍 쌈지숲 조성, 복합산림경관숲 조성, 통합형 도시숲가꾸기(32ha) 추진
- 공원 조성사업 추진(홍주숲공원, 신진소공원, 역재방죽공원)
- 가로수길 조성·관리 8개소, 공원녹지 유지관리 10개지구, 보호수 유지관리 15개소

○ 산림병해충 예방으로 쾌적한 녹지 환경 유지

- 산림병해충 3회 방제, 소나무재선충병 방제사업 1, 2차 추진

○ 숲을 느끼고 체험할 수 있는 숲해설 및 유아숲 체험원 운영

○ 숲길 및 편의시설 정비를 통한 산림휴양 인프라 확충

- 도시생활권 등산로 및 소규모 등산로 정비사업 10km
- 걷는길 관리 15km, 용봉산 자연휴양림 개선사업 실시

2 아쉬운 점 및 개선방안

○ 임산물 매각 등 각종 행정절차 진행에 따른 공사 지연

- 공사 지연에 따른 자재 물가상승으로 추가 사업비 지출

○ 공원 조성사업 중 예산 부족으로 인해 부득이한 감 설계 변경

- 2023년 도시숲 조성 예산심사 도비 추가 확보(5억)

Ⅱ 2023년 업무여건 및 주요 추진사항

2023년 업무여건

○ 기후변화에 따른 산림재해 연중화 및 대형산불 위험성에 적극 대처

○ 산림의 공익적·경제적 가치증진을 위한 지속가능한 산림경영 기반 구축

○ 숲과 더불어 쾌적한 녹지공간의 다양한 역량과 가치 증대

2023년 주요 추진사항

○ 선제적 산불방지 및 진화체계 구축으로 산불방생 최소화

○ 임도 및 사방댐 신설 및 유지관리

○ 탄소흡수원 확충을 위한 조림 및 숲가꾸기사업 추진

○ 생활권주변 위험수목 제거사업 추진

○ 오서산 선도산림경영단지 조성 (9년차)

○ 역재방죽공원 조성사업 추진

○ 고미당 마을 쉼터공원 조성

○ 오서산 벚꽃로 빛의 거리 조성

○ 통합형 도시숲 가꾸기

○ 용봉산 종합개발 계획수립

【1】 선제적 산불방지 및 진화체계 구축 현안

❖ 산불을 신속하게 초기대응 및 효율적 진화하여 산불 피해 최소화
❖ 기후변화로 인해 연중 산불위험이 상존함에 따라 산불전문예방진화대 운영기간을 확대하고 덩굴제거 등 산림보호사업 병행 추진

▣ 사업개요

○ 산불방지대책본부(산림녹지과, 11개 읍·면) 및 산불 감시원(40명) 운영

○ 기 간

- 150일 : 봄철(2. 1. ~ 5. 15.), 가을철(11. 1. ~ 12. 15.), 산불조심기간
- 261일 : 봄철(2. 1. ~ 6. 30.), 가을철(9. 1. ~ 12. 20.)

○ 소요예산 : 1,700백만원 (국 280, 도 180, 군 1,240)

○ 사업내용

- 봄·가을철 산불조심기간 산불방지 대책본부 운영
- 산불예방감시 활동 및 신속한 진화 참여
- 산불조심기간 이외 기간에 발생한 산불에 대한 신속한 초동대처
- 사방댐, 임도주변 칡넝쿨 제거, 산지정화 등 산림보호 병행 추진

▣ 그동안 추진사항

○ 2022. 1. 봄철(2022. 1. 21. ~ 6. 30.) 산불진화대원(46명)선발 운영

○ 2022. 1. 봄철(2022. 2. 1. ~ 5. 15.) 산불감시원(43명)선발 운영

○ 2022. 9. 가을철(2022. 9. 20. ~ 12. 20.) 산불진화대원(45명)선발

○ 2022. 10. 가을철(2022. 11. 1. ~ 12. 15.) 산불감시원(26명)선발

▣ 향후계획

○ 2023. 2. 1. ~ 5. 15. : 봄철 산불방지대책본부 및 진화대 선발 운영

○ 2023. 11. 1. ~ 12. 20.. : 가을철 산불방지대책본부 및 진화대 선발 운영

담 당 자 산림정책팀장 이선경(☎ 1761), 담당자 박유상(☎ 1532)

【2】 생활권주변 덩굴제거 사업

현안

❖ 칡 등 덩굴류 번성으로 생활권주변 경관훼손 및 산림내 수목의 생육환경을 저해하고 있어 이를 개선하고자 함

▣ 사업개요

○ 위　　치 : 홍성군 관내 생활권주변 덩굴류 생육지
○ 사 업 량 : 100ha
○ 사 업 비 : 300백만원 (군 300)
○ 사업기간 : 2023. 3. ~ 11.
○ 주요내용 : 생활권주변 덩굴류(칡, 가시박 등) 집중 제거

▣ 추진계획

○ 2023. 3. : 생활권주변 덩굴제거사업 실시설계
○ 2023. 4. ~ 5. : 덩굴류 분포조사
○ 2023. 6. ~ 7. : 1차 덩굴제거 사업 실시
○ 2023. 8. ~ 9. : 덩굴제거 후 덩굴류 분포 재조사
○ 2023. 10. ~ 11. : 2차 덩굴제거 사업 실시
※ 2차 덩굴제거 사업지는 1차 덩굴제거 사업지 중 누락 또는 제거되지 않은 지역에 대하여 보완작업 실시

▣ 기대효과

○ 생활권주변 덩굴제거로 숲과 사람이 공존하는 산림조성
○ 산림의 생태적 건전성 향상과 경제적 가치 증진
○ 생활권 및 도로변 경관 향상으로 우리군 이미지 제고

담 당 자 산림자원팀장 유현모(☎ 1762), 담당자 정여진(☎ 1387)

【3】 역재방죽공원 조성사업

현안

❖ 생태적으로 건강한 역재방죽 및 주변지역에 생활여가·문화활동 및 자연학습공간 기능을 담은 도시숲 조성

▣ 사업개요

○ 사업기간 : 2017. ~ 2023.

○ 사 업 비 : 6,100백만원 (도 1,800, 군 4,300)

○ 위　　치 : 홍성읍 고암리 691-1 일원(A = 66,437㎡)

○ 사업내용

- 생활환경숲 조성(수목 식재, 잔디 마당, 다목적광장 설치 등)

▣ 그동안 추진사항

○ 2021. 6. : 공원 조성사업 착공(토목, 조경, 전기, 폐기물 처리)

○ 2022. 8. : 23년 '더 행복한 삶의 숲 조성'예산심사 통과

- 2023년 도·군비 500백만원(도 300, 군 200) 추가 확보

○ 2022. 10. : 2차 설계 변경 추진 및 토목공사 기성 준공

▣ 추진계획

○ 2023. 3. : 예산 부족분 추가 확보에 따른 제외 공종 추가 설계변경 추진(3차 변경)

○ 2023. 4. ~ 5. : 역재방죽공원 조성사업 최종 준공

▣ 기대효과

○ 친환경 수생태공원 조성을 통한 지역을 대표하는 랜드마크로 조성

○ 지역주민의 숲속 생활체육 및 휴양, 생태교육의 장 마련

담 당 자 공원녹지팀장 장태영(☎ 1763), 담당자 김건형(☎ 1268)

【4】 임도 및 사방사업 추진

주요

❖ 임도 확충 및 유지관리를 통한 임업 경영 기반 구축
❖ 산사태취약지역의 면밀한 안전진단 추진 및 사전 사방사업 시행을 통한 산림재해 예방 및 인명·재산 피해 최소화

▣ 사업개요

○ 사업기간 : 2023. 1. ~ 12.
○ 사 업 비 : 1,046백만원 (국 313, 도 292, 군 441)
○ 위　　치 : 군내 산림
○ 사 업 량
- 임도사업 : 신설 3km, 구조개량 및 보수 등
- 사방사업 : 사방댐 1개소, 계류보전 2개소, 유지관리 1개소 등
- 산사태취약지역 관리(96개소)
○ 사업내용
- 임도 신설 및 구조개량·보수
- 산사태취약지역 점검 및 우기 전 사방사업 추진

▣ 추진계획

○ 2023. 1. ~ 3. : 대상지 선정 및 산주동의, 실시설계용역 등
○ 2023. 3. ~ 11. : 임도 및 사방 사업 추진

▣ 기대효과

○ 임도사업 추진으로 산림의 경제적 가치 향상, 산불 등 재해 발생 시 접근성 확보로 재산피해 최소화
○ 산사태취약지역에 대한 예방사업 및 수시 점검을 통해 재해 발생 요인 사전 차단

담 당 자 산림정책팀장 이선경(☎ 1761), 담당자 이한을(☎ 1459)

【5】 탄소흡수원 확충을 위한 조림 및 숲가꾸기 주요

❖ 탄소 흡수원 확충을 위한 나무심기로 가치있는 산림자원 조성
❖ 체계적인 숲가꾸기를 통해 조림지 활착률 제고, 숲의 공익적 기능 증진 및 건강성 향상

▣ 사업개요

○ 위　　치 : 홍성군 관내 임야
○ 사 업 량 : 조림사업 145ha, 숲가꾸기 1,000ha
○ 사 업 비 : 3,038백만원(국 1,427, 도 462, 군 1,081, 자부담 68)
○ 사업내용
- 경제수조림 95ha, 큰나무공익조림 5ha, 산림재해방지조림 20ha, 지역특화조림(밀원수) 25ha 등
- 큰나무가꾸기 30ha, 산불예방숲가꾸기 20ha, 어린나무가꾸기 80ha, 조림지가꾸기(풀베기, 덩굴제거) 790ha, 공익숲가꾸기 80ha

▣ 추진계획

○ 2023. 1. : 민관협력형 산림경영사업 협약체결(홍성군산림조합)
○ 2023. 2. ~ 6. : 봄철 조림 및 숲가꾸기사업 추진
○ 2023. 6. ~ 10. : 조림지가꾸기(풀베기) 및 덩굴제거 추진
○ 2023. 10. ~ 11. : 가을철 조림 및 숲가꾸기사업 추진

▣ 기대효과

○ 산림의 경제적·공익적 가치 증진 및 지속가능한 산림경영 기반 구축
○ 산림의 생태적 건강성 확보로 우량 대경재 생산 및 종 다양성 확보

담 당 자 산림자원팀장 유현모(☎ 1762), 담당자 유현모(☎ 1762)

【6】 생활권주변 위험수목 제거사업 주요

❖ 주택에 연접되어 태풍 등 자연재해로부터 피해가 예상되는 수목을 제거하여 군민의 인명 및 재산피해 예방

▣ 사업개요

○ 위　　치 : 홍성군 관내 일원

○ 사 업 량 : 위험수목제거 약300주

○ 사 업 비 : 150백만원 (군 150)

○ 사업기간 : 2023. 1. ~ 11.

○ 주요내용

- 예산 범위 내에서 기초생활수급자, 장애인, 독거노인 등 취약계층을 우선 지원하여 사회적 약자 배려
- 태풍 등 자연재해로 주택에 피해를 주거나 피해발생이 우려되는 수목만 제거함을 원칙으로 함
- 위험수목 처리지원 신청서는 연중 상시 접수

▣ 추진계획

○ 2023. 1. : 위험수목 제거 대상지 선정

○ 2023. 1. ~ 2. : 위험수목 제거사업 실시설계(자체설계)

○ 2023. 3. ~ 4. : 봄철 위험수목 제거사업 추진(농번기 이전)

○ 2023. 9. ~ 10. : 가을철 위험수목 제거사업 추진(태풍 전후)

▣ 기대효과

○ 위험수목을 제거하여 자연재해로 인한 인명 및 재산피해 예방

○ 주민에게 다가가는 산림행정서비스 제공으로 우리 군 이미지 및 군정에 대한 만족도 제고

담 당 자 산림자원팀장 유현모(☎ 1762), 담당자 유현모(☎ 1762)

【7】 오서산 선도산림경영단지 조성사업 주요

❖ 수익창출·환원이 가능하도록 산림경영면적을 규모화 집단화하고 투자 집중을 통해 지속가능한 산림경영 성공모델 개발

▣ 사업개요

○ 사업기간 : 2015. ~ 2024. / 단지규모 : 1,245ha

○ 총사업비 : 14,000백만원 (국 9,800, 도 1,260, 군 2,940)(10년간)

○ 대　　상 : 오서산 일원(광천읍 1개리, 장곡면 7개리)

○ 주요내용

- 임도 개설을 통한 산림경영기반 조성
- 지속가능한 우량 대경재 생산을 위한 조림 및 숲가꾸기
- 단기 소득임산물 및 특용작물 재배 활성화를 위한 컨설팅 강화

○ 경영주체 : 홍성군산림조합(2014년 전국공모사업 선정)

○ 연차별 추진현황

(단위 : ha, km)

구분	사 업 종	계획 사업량	추 진 실 적		향 후 계 획	
			2015~2021	2022	2023	2024
조림	경제수조림	261	149.76	9.4	30	24
숲가꾸기	풀베기 및 덩굴제거	1,569	1,541.42	217.13	240	247
	어린나무가꾸기	125	117.26	52.65	36	24
	큰나무가꾸기	260	113.64	61.97	17	13
임도	임도신설	23.5	12.58	0.5	2.1	2.0
	구조개량	2.0	5.42	-	-	-
	임도보수	30	14.5	17.3	-	10
사방	계류보전	0.18	0.18	-	-	-

▣ 추진계획

○ 2023. 11. : 9년차 단지운영 세부추진계획 수립

○ 2023. 1. ~ 12. : 임도신설 및 벌채, 조림·숲가꾸기 등 산림사업 추진

▣ 기대효과

○ 산림의 경제적·공익적 가치 증진 및 지속가능한 산림경영기반 구축

○ 산림의 생태적 건강성 확보로 우량 대경재 생산 및 종 다양성 확보

담 당 자 산림자원팀장 유현모(☎ 1762), 담당자 노길완(☎ 1386)

【8】 통합형 도시숲가꾸기

주요

❖ 조성된지 10년 이상 경과된 신도시 및 이용률이 높은 관내 완충녹지, 경관녹지, 근린공원 등 전반적인 수목관리 필요성 증가
❖ 유아숲체험원 조성지의 유지관리로 분산된 도시숲의 연결 및 수목과밀구역 정리를 통한 건강한 도시숲 조성

▣ 사업개요

○ 사업기간 : 2023. 1. ~ 11.
○ 사 업 비 : 200백만원 (국 100, 도 30, 군 70)
○ 위　　치 : 도시지역 내 일정 규모의 생활숲, 가로수 3개소
○ 사업내용
- 식재·이식, 숲가꾸기, 가지치기, 시비, 방제 등 통합 도시숲 가꾸기

▣ 그동안 추진사항

○ 2022. 9. : 사업대상지 선정 및 신청(충남도)

▣ 향후계획

○ 2023. 1. ~ 2. : 실시설계 및 각종 행정절차 추진
○ 2023. 3. ~ 6. : 사업 추진

▣ 기대효과

○ 도시숲의 체계적 관리를 통해 도시지역 숲·공원녹지 등의 통합적 선순환 모델을 구축하고, 도시숲의 기능 증진을 통한 도시의 쾌적한 환경 유지·증진으로 도시민의 삶의 질을 개선

담 당 자 공원녹지팀장 장태영(☎ 1763), 담당자 마동요(☎ 1269)

【9】 용봉산 종합개발 계획수립

공약

❖ 내포신도시와 홍성군 도심을 연결하는 대표 관광지로 용봉산이 있으나 주변 관광인프라 부족

❖ 등산을 목적으로 하는 방문객이 주를 이루고 있어 다양한 체류형 관광지의 조성을 위한 개발사업 필요

▣ 용역개요

○ 용역기간 : 2023. 1. ~ 12.

○ 용 역 비 : 100백만원 (군 100)

○ 위　　치 : 용봉산 일원

○ 주요내용

- 개발현황 및 수요 분석, 기본 컨셉, 지역 연계 발전방안 등
- 특화전략(구름다리, 모노레일, 주차장, 화장실 등) 및 사업별 추진 체계 구상
- 주민설명회 개최 및 관계기관 협의

▣ 추진계획

○ 2023. 3. : 용역수행자 결정 및 용역 착수

○ 2023. 5. : 주민설명회 개최

○ 2023. 10. : 최종보고회 개최 및 용역 완료

○ 2023. 11. : 세부사업별 추진 계획 수립

▣ 기대효과

○ 지역을 대표하는 랜드마크를 조성함으로써 관광경쟁력 확보와 지역 주민의 소득증대에 기여 할 수 있는 새로운 전기 마련

○ 휴양림 편의시설 확충 및 양질의 산림복지서비스 제공

담 당 자 산림휴양팀장 조성희(☎ 1764), 담당자 황진호(☎ 1419)

【10】 고미당 마을 쉼터공원 조성

신규

❖ 마을 쉼터 공원조성을 통한 지역주민의 휴식공간을 조성하여 소통과 협력의 장 마련으로 지역 주민의 삶의 질 개선

▣ 사업개요

○ 사업기간 : 2023. 1. ~ 11.

○ 사 업 비 : 300백만원 (도 90, 군 210)

○ 위　　치 : 장곡면 산성리 311 일원

○ 사업내용

- 정자, 벤치 등 편의시설, 운동시설 설치
- 수목식재, 산책로 등 정원조성

▣ 그동안 추진사항

○ 2022. 9. : 2023년 도민참여예산 공모사업 최종 선정

○ 2022. 10. ~ 11. : 도민참여예산사업 본예산 편성

▣ 향후계획

○ 2023. 1. ~ 2. : 실시설계 및 각종 행정절차 추진

○ 2023. 3. ~ 11. : 사업 추진

▣ 기대효과

○ 농촌중심지 기능 활성화를 통한 지역균형발전

○ 낙후된 농·산촌 지역 정주기반 향상

담 당 자 공원녹지팀장 장태영(☎ 1763), 담당자 마동요(☎ 1269)

【11】 오서산 벚꽃로 빛의 거리 조성 신규

❖ 오서산 벚꽃나무길 조명시설 설치를 통한 특색있는 야간경관 창출
❖ 야간 보행자의 보행안전 확보 및 산책로 이용 활성화 도모

▣ 사업개요

○ 사업기간 : 2023. 1. ~ 11.
○ 사 업 비 : 300백만원 (도 90, 군 210)
○ 위　　치 : 광천읍 담산리 오서산 벚꽃로
○ 사업내용
- 광천읍 오서산 벚꽃로 경관조명 설치 1식

▣ 그동안 추진사항

○ 2022. 9. : 2023년 도민참여예산 공모사업 최종 선정
○ 2022. 10. ~ 11. : 도민참여예산사업 본예산 편성

▣ 추진계획

○ 2023. 1. ~ 2. : 현지답사 후 실시설계 추진
○ 2023. 4. ~ 11. : 경관조명 설치 조성사업 추진

▣ 기대효과

○ 특색있는 야간경관 조명 설치를 통한 이용객 만족도 제고
○ 조명 연출을 통한 볼거리 제공으로 지역경제 활성화에 기여

담 당 자 공원녹지팀장 장태영(☎ 1763), 담당자 김건형(☎ 1268)

Ⅳ 2022년 군정업무 추진실적

1 산불방지 종합대책 추진

[1] 드론을 활용한 산불관리 및 직원교육 (추진중)

◈ 사 업 비 : 비예산
◈ 주요내용 : 산불 대응 강화를 위한 드론 활용 및 교육실시

❍ 드론 보유현황 : 3대
❍ 추진내용
- 2022. 1. ~ 6. : 야간산불 등 산림재난 대응 강화 드론 활용
- 2022. 1. ~ 6. : 진화인력이 접근 곤란한 산악지형 산불 파악 모의훈련

※ 상반기 드론 활용 교육(무인동력비행장치 4종) 5인 수료

향 후 계 획	◆ 2022. 11. ~ 12. : 산불상황을 대처한 모의 훈련
담 당 자	산림정책팀장 이선경(☎ 1761), 담당자 박유상(☎ 1532)

[2] 2022년 산불헬기 계류장 조성 (추진중)

◈ 대 상 : 산불대응센터 헬기 계류장(홍성읍 내법리 234-5)
◈ 사 업 비 : 500백만원 (도 250, 군 250)
◈ 주요내용 : 대형산불 대비 산불헬기 계류장 추가 조성

❍ 2022. 2. : 2022년 산불헬기 계류장 조성 실시설계용역
❍ 2022. 4. : 2022년 산불헬기 계류장 토목, 전기 공사 착수
❍ 2022. 9. : 2022년 산불헬기 계류장 준공
❍ 2022. 10. : 산불헬기 계류장 파손된 기존 착륙등 교체공사
❍ 2022. 10. : 산불헬기 계류장 아스콘 덧씌우기 공사

향 후 계 획	◆ 2022. 11. : 산불전문예방 진화대원 편의시설 설치 ◆ 2022. 11월 말 : 공사완료
담 당 자	산림정책팀장 이선경(☎ 1761), 담당자 박유상(☎ 1532)

[3] 산불 진화장비 및 차량 구입 (완료)

◈ 대　　상 : 노후된 차량 및 산불진화장비 ◈ 사 업 비 : 87백만원 (국 8, 도 38, 군 41) ◈ 주요내용 : 노후화된 진화장비 및 내구연한 경과 차량 구입

❍ 2022. 1. : 산불진화차량 1대 구입 및 서부면 인계 완료

❍ 2022. 1. : 산불진화장비 구입

❍ 2022. 4. : 개인진화장비 세트 구입

❍ 2022. 6. : 산불진화용 적외선 카메라 구입

담 당 자 산림정책팀장 이선경(☎ 1761), 담당자 박유상(☎ 1532)

2 자연재해에 안전한 산림환경 조성

[1] 자연친화적 녹색임도 조성·관리 (추진중)

◈ 대　　상 - 간선임도 : 결성면 교향리 산64-1번지 ~ 서부 중리 91 일원 - 작업임도 : 구항면 대정리 산42-2번지 ~ 은하면 장곡리 산120-2 일원 - 구조개량 : 보개산, 청룡산, 결성 교향 임도 일원 ◈ 사 업 량 : 총 6.4km (임도신설 3.4km, 구조개량 3km) ◈ 사 업 비 : 996백만원 (균 313, 도 292, 군 391) ◈ 주요내용 : 간선 및 작업임도 신설, 임도 구조개량·보수, 임도관리원 사역

❍ 추진내용

- 2022. 1. ~ 5. : 산주 동의서 징구, 실시설계 및 행정절차 이행
- 2022. 2. ~ 11. : 작업임도 (1.4km) 사업 진행
- 2022. 4. ~ 9. : 간선임도 (2km) 사업 완료
- 2022. 4. ~ 11. : 임도 구조개량사업(3km) 사업 진행
- 2022. 5. ~ 9. : 임도관리원 사역 완료

향 후 계 획	◆ 2022. 11. : 작업임도(2차) 사업 및 구조개량사업(2차) 완료
담 당 자	산림정책팀장 이선경(☎ 1761), 담당자 이한을(☎ 1459)

[2] 사방사업 추진·관리 (완료)

◈ 대　　상
- 계류보전 : 금마 월암리 856-1번지 일원, 홍성읍 월산리 산625-17번지 일원
- 산사태 취약지 실태조사 : 갈산면 가곡리 244-5 외 32개소
◈ 사 업 량 : 35개소 (계류보전 2개소, 산사태 취약지 실태조사 33개소)
◈ 사 업 비 : 193백만원 (국 136, 도 40, 군 17)
◈ 주요내용 : 산사태취약지역 실태조사, 계류보전 신설 및 관리 ·보수

○ 추진내용

- 2022. 1. ~ 3. : 산주 동의서 징구, 실시설계 및 행정절차 이행
- 2022. 4. ~ 6. : 계류보전 2개소 완료
- 2022. 6. ~ 8. : 산사태취약지역 실태조사 완료

담 당 자	산림정책팀장 이선경(☎ 1761), 담당자 이한을(☎ 1459)

[3] 산사태취약지역 집중관리 (추진중)

◈ 대　　상 : 산사태취약지역 96개소
◈ 사 업 비 : 비예산
◈ 주요내용
- 신규 산사태취약지역 지정대상지 조사 및 지정 고시
- 연 2회 현지점검 실시 및 보수·보강
- 산사태취약지역 하류 거주민에 대한 비상연락망 구축 및 정비
- 산사태정보시스템에 실태조사 및 지정·관리사항 DB 입력

○ 추진내용

- 2022. 1. ~ 11. : 산사태취약지역에 대한 현지점검 및 보수·보강

  ※ 여름철 산림재해대책 상황실 운영(2022. 5. 15. ~ 10. 15.)

향 후 계 획	◆ 2022. 11. ~ 12. : 산사태취약지역 사방사업 대상지 선정
담 당 자	산림정책팀장 이선경(☎ 1761), 담당자 이한을(☎ 1459)

3 전문임업인 역량강화 지원

[1] 전문임업인 역량강화 지원 (추진중)

◈ 대 상 : 전문임업인(독림가 및 임업후계자) ◈ 사 업 비 : 15백만원 (도 2, 군 13) ◈ 주요내용 : 한국임업신문 구독지원, 산림최고경영자과정 지원, 한국임업후계자 전국대회 지원

❍ 추진내용

- 2022. 1. ~ 9. : 1~ 3분기 한국임업신문 구독 지원 (83명)
- 2022.. 10. : 임업인 후계자 전국대회 보조금 교부 신청 및 교부 알림

향 후 계 획	◆ 2022. 11. ~ 12.: 전문임업인 지속 선발 관리
담 당 자	산림정책팀장 이선경(☎ 1761), 담당자 김은실(☎ 1460)

4 지속가능한 산림자원 육성

[1] 조림사업 (추진중)

◈ 대 상 : 홍성군 관내임야 ◈ 사 업 비 : 1,115백만원 (국 500, 도 184, 군 431) ◈ 주요내용 : 경제수조림 95ha, 큰나무조림 25ha, 지역특화조림 25ha

❍ 2022. 1. 17. : 민관협력형 산림경영 협약 체결(홍성군산림조합)

❍ 2022. 3. ~ 5. : 봄철 조림사업 추진

- 경제수조림 73ha, 큰나무조림 25ha, 지역특화조림 20ha 완료

❍ 2022. 10. : 가을철 조림사업 27ha 실시설계 완료

향 후 계 획	◆ 2022. 11. : 가을철 조림사업 27ha 추진
담 당 자	산림자원팀장 유현모(☎ 1762), 담당자 유현모(☎ 1762)

[2] 숲가꾸기사업(추진중)

◈ 대　　상 : 홍성군 관내 임야
◈ 사 업 량 : 1,015ha
◈ 사 업 비 : 1,876백만원(국 938, 도 281, 군 657)
◈ 주요내용 : 조림지가꾸기(풀베기·덩굴제거) 790ha, 큰나무가꾸기 30ha, 어린나무가꾸기 80ha, 산불예방숲가꾸기 35ha, 공익숲가꾸기 80ha

❍ 2022. 1. 17. : 민관협력형 산림경영 협약 체결(홍성군산림조합)
❍ 2022. 3. ~ 8. : 조림지가꾸기(풀베기) 640ha, 공익숲가꾸기 13ha 완료
❍ 2022. 10. : 가을철 숲가꾸기(산불예방, 덩굴제거 등) 362ha 설계완료

향 후 계 획	◆ 2022. 11. : 가을철 숲가꾸기 사업 362ha 추진
담 당 자	산림자원팀장 유현모(☎ 1762), 담당자 유현모(☎ 1762)

[3] 생활권주변 덩굴제거 (추진중)

◈ 대　　상 : 홍성군 관내 생활권 주변 산림
◈ 사 업 량 : 121ha
◈ 사 업 비 : 300백만원 (군 300)
◈ 기　　간 : 2022. 1. ~ 11.
◈ 주요내용 : 생활권주변 덩굴류(칡, 환삼덩굴 등) 집중 제거

❍ 2021. 9. ~ 10. : 생활권주변 덩굴류 분포 조사
❍ 2021. 10. ~ 11. : 생활권주변 덩굴제거사업 실시설계
❍ 2022. 8. ~ 10. : 생활권주변 덩굴제거사업 추진중

향 후 계 획	◆ 2022. 11. : 생활권주변 덩굴제거 사업 완료
담 당 자	산림자원팀장 유현모(☎ 1762), 담당자 정여진(☎ 1387)

[4] 오서산 선도 산림경영단지 조성사업 (8년차 추진중)

◈ 대　　상 : 오서산 일원(광천읍 1개리, 장곡면 7개리)
◈ 사 업 량 : 1,245ha
◈ 기　　간 : 2015. ~ 2024. (10년간)
◈ 총사업비 : 14,000백만원(국 9,800, 도 1,260, 군 2,940)(10년간)
※ 2022년 사업비 : 1,500백만원(국 1,050, 도 135, 군 315)
- 임도 개설을 통한 산림경영기반 조성
- 지속가능한 우량 대경재 생산을 위한 조림 및 숲가꾸기
- 단기 소득임산물 및 특용작물 재배 활성화를 위한 컨설팅 강화
◈ 경영주체 : 홍성군산림조합(2014년 전국공모사업 선정)
◈ 연차별 추진현황

구분	사 업 종	계획 사업량	추 진 실 적		향 후 계 획	
			2015 ~2020	2021	2022	2023 ~2024
조림	경제수조림	261ha	133.25	16.5	9.4	54
숲가꾸기	풀베기 및 덩굴제거	1,569ha	1,267.72	270.72	217.13	487
	어린나무가꾸기	125ha	77.76	39.51	52.65	60
	큰나무가꾸기	260ha	73.94	39.69	61.97	30
임도	임도신설	23.5㎞	11.59	1.02	0.5	4.1
	구조개량	2.0㎞	5.40	-	-	-
	임도보수	30㎞	0.30	14.2	17.3	10
사방	계류보전	0.18㎞	0.18	-	-	-

○ 업무 추진계획
- 2021. 11. 30. : 8년차 오서산 선도산림경영단지 조성사업 승인
- 2022. 1. : 선도산림경영단지 8년차 사업 설계 추진
- 2022. 2. ~ 10. : 임도, 조림 및 숲가꾸기 등 산림사업 추진

향 후 계 획	◆ 2022. 11. ~ 12. : 선도산림경영단지 위탁 사업비 정산
담 당 자	산림자원팀장 유현모(☎ 1762), 담당자 노길완(☎ 1386)

[5] 석재산업 환경피해 저감사업 (추진중)

◈ 대　　상 : 관내 석재산업 추진 사업장
◈ 사 업 비 : 75백만원 (국 30, 도 7, 군 16, 자부담 22)
◈ 주요내용 : 미세먼지 제거용 분무시설, 방진막 등의 설치를 지원하여 석재의 채취·가공 과정에서 발생하는 환경피해를 저감시켜 지역주민 생활 환경 개선

❍ 2022. 1. ~ 4. : 보조금 교부 신청 및 교부 결정
❍ 2022. 4. ~ 9. : 보조사업 추진

향 후 계 획	◆ 2022. 11. : 보조사업 정산
담 당 자	산림자원팀장 유현모(☎ 1762), 담당자 노길완(☎ 1386)

[6] 위험수목 제거사업 (추진중)

◈ 대　　상 : 홍성군 구항면 구항서길 137-98 외 119개소
◈ 사 업 량 : 주택위험수목 제거 336주
◈ 사 업 비 : 165백만원 (군 165)
◈ 주요내용 : 태풍 등 자연재해로부터 주택에 피해를 주거나 피해가 예상되는 위험수목을 제거하여 군민의 생명과 재산 보호(취약계층 우선지원)

❍ 2022. 1. ~ 2. : 위험수목 제거 대상지 선정 및 실시설계
❍ 2022. 2. ~ 5. : 상반기 위험수목 제거사업 추진

향 후 계 획	◆ 2022. 11. : 2022년 하반기 위험수목 제거사업 추진
담 당 자	산림자원팀장 유현모(☎ 1762), 담당자 유현모(☎ 1762)

[7] 목재수확 점검 관리 사업(추진중)

◈ 대　　상 : 관내 벌채사업 현장
◈ 사 업 량 : 116ha
◈ 사 업 비 : 24백만원 (국 12, 도 4, 군 8)
◈ 주요내용 : 벌채허가 사업지에 대하여 산림전문 기술자의 현장 지도 및 점검을 통해 무단벌채 차단 및 재해발생 예방
※ 2022년 입목벌채 등 허가 건수 135건(106ha)

❍ 2022. 4. : 목재수확 점검관리사업 감리용역 발주
❍ 2022. 4. ~ 12. : 지속적인 벌채허가지 점검 실시

향 후 계 획	◆ 2022. 12. : 목재수확 점검관리사업 감리용역 정산
담 당 자	산림자원팀장 유현모(☎ 1762), 담당자 이철우(☎ 1557)

5 산림소득사업 기반확충을 위한 농림사업 추진

[1] 친환경 임산물 생산 및 유통구조 개선(추진중)

◈ 대　　상 : 홍동면 팔괘리 산117 외 14개소
◈ 사 업 량 : 9개사업 15개소
◈ 사 업 비 : 93백만원(국 24, 도 10, 군 17, 자부담 42)
◈ 주요내용
- 토양개량제 지원 2ha
- 산림작물생산단지(소액) 3개소
- 밤나무 노령목 관리 5ha
- 임산물 상품화 지원 1개소
- 임산물 가공장비 1개소
- 유기질비료 지원 4개소
- 임산물 생산장비 1개소
- 산양삼 생산과정 지원 1개소
- 임산물 유통차량 1대

❍ 2022. 1. ~ 2. : 보조내시 및 사업계획 검토
❍ 2022. 2. ~ 4. : 보조금 교부결정
❍ 2022. 3. ~ 9. : 토양개량제 지원 외 5개 사업 10개소 완료

향 후 계 획	◆ 2022. 11. : 민간보조사업자 보조사업 추진 ◆ 2022. 12. : 민간보조금 정산
담 당 자	산림자원팀장 유현모(☎ 1762), 담당자 정여진(☎ 1387)

[2] 목재펠릿보일러 지원(추진중)

◈ 대　　상 : 목재펠릿보일러·난로 설치 희망자
◈ 사 업 비 : 28백만원 (국 10, 도 4, 군 8, 자부담 6)
◈ 주요내용 : 8대(주택용6, 편의시설용2)

❍ 2022. 1. ~ 3. : 보조사업 지원대상자 선정 및 보조내시

❍ 2022. 3. ~ 4. : 보조금 교부결정

❍ 2022. 4. ~ 9. : 보조사업 실행 및 정산(8대 완료)

향 후 계 획	◆ 2022. 11. : 민간보조사업자 보조사업 추진 ◆ 2022. 12. : 보조금 정산
담 당 자	산림자원팀장 유현모(☎ 1762), 담당자 정여진(☎ 1387)

[3] 임업·산림 공익기능 증진을 위한 직접지불제도(추진중)

◈ 대　　상 : 9월 30일까지 임야대상 농업경영체를 등록한 임업인
◈ 사 업 비 : 비예산
◈ 사업내용 : 임업·산림의 공익기능 증진과 임업인등의 소득안정을 위하여 임산물생산업직접지불금(소규모임가직접지불금, 면적직접지불금), 육림업직접지불금 지급 ※ 2022년 총 신청 건수 130건

❍ 2022. 4. ~ 6. : 임업직접지불제 홍보 및 신청 독려

❍ 2022. 7. 1. ~ 7. 31. : 임업직접지불금 1차 신청 접수

❍ 2022. 8. ~ 9. : 신청내용 조사 및 준수사항 이행점검(1차)

❍ 2022. 9. 7. ~ 10. 7. : 임업직접지불금 2차 신청 접수

❍ 2022. 10. ~ 11. : 신청내용 조사 및 준수사항 이행점검(2차)

향 후 계 획	◆ 2022. 11. ~ 12. : 임업직접지불금 지급
담 당 자	산림자원팀장 유현모(☎ 1762), 담당자 정여진(☎ 1387)

6 다채로운 숲·가로수길 조성으로 녹색도시 구축

[1] 홍주숲공원 조성 (추진중)

◈ 위　　치 : 홍성읍 소향리 398-103번지 일원
◈ 사 업 비 : 3,150백만원 (국 250, 도 1,550, 군 1,350)
◈ 주요내용 : 홍성읍 도심권 산림공원 조성으로 도시민의 숲체험 및 여가공간 제공(숲체험시설, 다목적광장 등 편의시설 설치)

❍ 2019. ~ 2021. : 설계용역 및 각종 행정절차 추진
- 군관리계획결정, 공원조성계획 수립, 재해영향성검토, 소규모 재해영향평가, 소규모환경영향평가, 문화재지표조사, 산지전용 등

❍ 2021. 12. : 공원 조성사업 착공
❍ 2022. 4. ~ 6. : 홍주숲 내 군유임산물 매각

향 후 계 획	◆ 2022. 11. : 토목공사, 전기공사 완료 ◆ 2023. 3. ~ 4. : 식재공사 추진
담 당 자	공원녹지팀장 장태영(☎ 1763), 담당자 마동요(☎ 1269)

[2] 가로수길 조성 · 관리 (완료)

◈ 대　　상 : 관내 주요 도로변
◈ 사 업 비 : 450백만원 (도 66, 군 384)
◈ 주요내용 : 주요도로변 가로수길 조성 및 가지치기 등 가로수 관리

사 업 명	사업량	사업비(단위 : 백만원)			비고
		계	도비	군비	
계	5건	450	66	384	
가로수 제거(주공1단지)	1개소	30	-	30	완료
가로수 이식(홍성역세권)	1개소	100	-	100	완료
명품가로숲 조성	3㎞	120	36	84	완료
명품가로숲 관리	5㎞	100	30	70	완료
가로수 수형조절	2,000주	100	-	100	추진중

❍ 2022. 1. ~ 3. : 사업대상지 선정 및 실시설계 완료
❍ 2022. 6. : 명품가로숲 조성·관리 사업 완료
❍ 2022. 10. : 홍성역세권 가로수 이식사업 완료

담 당 자 공원녹지팀장 장태영(☎ 1763), 담당자 장경삼(☎ 1409)

[3] 향토숲 조성 (완료)

◈ 대　　상 : 군내 산림 중 우량 소나무 보존가치가 있는 지역 - 결성면 읍내리 산22, 장곡면 산성리 산24-1 일원 ◈ 사 업 비 : 30백만원 (도 9, 군 21) ◈ 주요내용 : 우량 소나무 보존을 위한 솎아베기, 가지치기 등 추진

❍ 2022. 1. ~ 3. : 실시설계 및 토지사용 동의

❍ 2022. 4. ~ 7. : 사업완료

담 당 자	공원녹지팀장 장태영(☎ 1763), 담당자 마동요(☎ 1269)

[4] 통합형 도시숲가꾸기 (추진중)

◈ 위　　치 : 홍북읍 신경리 509-127 일원(32ha) ◈ 사 업 비 : 173백만원 (국 87, 도 26, 군 60) ◈ 주요내용 : 식재·이식, 숲가꾸기, 가지치기 이외 시비 등 통합 도시숲 가꾸기

❍ 2022. 4. : 시범사업 결정 및 국도비 교부

❍ 2022. 10. : 지방비 편성(2회 추경) 및 실시설계 추진

향 후 계 획	◆ 2022. 11. : 공사 추진
담 당 자	공원녹지팀장 장태영(☎ 1763), 담당자 마동요(☎ 1269)

7 테마가 있는 도시녹지 공간 조성·관리

[1] 쌈지숲 조성 (추진중)

◈ 대　　상 : 2개소
- 홍성읍 월산리 590-7, 광천읍 신진리 380-10 일원

◈ 사 업 비 : 350백만원 (군 350)
- 보상비 250백만원, 조성비 100백만원

◈ 주요내용 : 토지보상, 주차공간 조성, 수목식재 및 휴게시설 설치

❍ 2021. 8. : 광천 도시계획시설(소공원) 지정
❍ 2022. 2. ~ 7. : 토지보상(5필지) 완료
❍ 2022. 6. ~ 7. : 홍성읍 쌈지숲 조성사업 완료
❍ 2022. 6. : 신진소공원 장애물 없는 생활환경(BF) 예비인증 접수

향 후 계 획	◆ 2022. 11. : BF 예비인증 완료 ◆ 2022. 12. : 공원조성계획 결정 및 실시계획인가 ◆ 2023. 3. ~ 9. : 공원조성 및 BF 본인증 완료
담 당 자	공원녹지팀장 장태영(☎ 1763), 담당자 마동요(☎ 1269)

[2] 복합산림경관숲 조성 (완료)

◈ 위　　치 : 장곡면 월계리 699 일원

◈ 사 업 비 : 30백만원 (도 18, 군 12)

◈ 주요내용 : 보호수 주변정비 및 마을주민 쉼터 조성

❍ 2022. 1. ~ 3. : 사업대상지 선정 및 실시설계
❍ 2022. 4. ~ 6. : 사업완료
❍ 2022. 7. : 시설물 보완사업 완료

담 당 자	공원녹지팀장 장태영(☎ 1763), 담당자 마동요(☎ 1269)

[3] 공원녹지 유지관리(추진중)

◈ 위　　치 : 관내 공원녹지 ◈ 사 업 비 : 990백만원 (군 990) ◈ 주요내용 : 공원녹지 내 기계·인력 제초 및 관목전정 등 (인력제초 2회, 기계제초 4 ~ 5회)

❍ 2022. 3. : 공원녹지 유지관리 사업 추진(10개 지구, 내포 제외)
❍ 2022. 6. : 공원녹지 유지관리 사업 1차 기성 준공
❍ 2022. 10. : 공원녹지 유지관리 사업 설계 변경 추진

향 후 계 획	◆ 2022. 11. : 사업 완료
담 당 자	공원녹지팀장 장태영(☎ 1763), 담당자 장경삼(☎ 1409)

[4] 물놀이형 수경시설 관리(완료)

◈ 사 업 량 : 6개소 (공원분수 5개소, 어린이 물놀이시설 1개소) ◈ 사 업 비 : 54백만원 (군 54) ◈ 주요내용 : 물놀이형 수경시설 설치 공원에 대한 유지관리로 폭염 해소 및 공원이용객 편의 도모

❍ 2022. 8. : 시설 점검 및 유지관리 완료

담 당 자	공원녹지팀장 장태영(☎ 1763), 담당자 장경삼(☎ 1409)

8 건강한 산림환경을 위한 병해충 방제 및 보호수 관리

[1] 산림병해충 예찰·방제 사업 (추진중)

◈ 위　　치 : 관내 산림
◈ 사 업 비 : 474백만원 (국 26, 도 56, 군 392)
◈ 사 업 량 : 5건
◈ 주요내용
- 주요도로변 가로수 및 산림병해충 방제
- 소나무재선충병 확산 방지를 위한 피해목 방제 및 예방·예찰

(단위 : 백만원)

사 업 명	사업량	사 업 비				비고
		계	국비	도비	군비	
계	**5건**	**474**	**26**	**56**	**392**	
일반병해충(산림) 방제	230ha	50	26	7	17	
주요도로변 가로수 병해충방제	4회	160	-	-	160	
소나무재선충병 예방나무주사	30ha	104	-	31	73	
우량소나무 예방나무주사(장기)	2ha	60		18	42	
충령사 벚나무빗자루병 치유사업	1개소	100			100	

❍ 2022. 4. ~ 11. : 산림병해충·가로수 방제사업 완료
❍ 2022. 10. : 소나무재선충병 예방·방제사업 실시설계 추진
❍ 2022. 11. : 소나무재선충병 예방·방제사업 추진
- 우량 소나무(100대 소나무 숲) 장기 예방나무주사사업
- 피해 및 기타 고사목 재선충병 방제사업(벌채 및 훈증)

향 후 계 획 ◆ 2022. 11. ~ 12. : 소나무재선충병 방제사업 완료

담 당 자 공원녹지팀장 장태영(☎ 1763), 담당자 김건형(☎ 1268)

[2] 보호수 관리 (완료)

◈ 위　　치 : 홍성군 관내 보호수 지정 장소
◈ 사 업 량 : 보호수 52주
◈ 사 업 비 : 81백만원 (국 11, 도 21, 군 49)
◈ 주요내용 : 보호수 외과수술, 수형조절, 영양공급, 안전진단 등

❍ 2022. 6. : 보호수 정비사업 완료
❍ 2022. 6. : 보호수(노거수 포함) 안전진단 용역 완료

담 당 자 공원녹지팀장 장태영(☎ 1763), 담당자 김건형(☎ 1268)

9 사람과 자연이 공존하는 산림휴양 인프라구축

[1] 용봉산자연휴양림 관리 (추진중)

◈ 대 상	: 용봉산자연휴양림(홍북읍 용봉산2길 87 일원)
◈ 사 업 비	: 455백만원 (군 455)
◈ 주요내용	: 숙박시설(산림휴양관, 숲속의 집) 및 산림전시관 유지관리, 기간제근로자 운영(청소 3, 시설관리 및 매표 4) 등

❍ 2022. 1. ~ 12. : 기간제근로자 사역 등 휴양림 운영관리 추진

향 후 계 획	◆ 2022. 12. : 자연휴양림 운영관리 추진
담 당 자	산림휴양팀장 조성희(☎ 1764), 담당자 전윤정(☎ 1391)

[2] 용봉산자연휴양림 보완 (추진중)

◈ 위 치	: 용봉산자연휴양림(홍북읍 용봉산2길 87 일원)
◈ 사 업 비	: 400백만원 (국 200, 도 100, 군 100)
◈ 주요내용	: 숙박시설 및 산림전시관 보수, 데크길 조성 휴양림 내 시설물 정비(외벽방수, 우수관 정비 등)

❍ 2022. 3. : 상반기 휴양림 보완사업 설계 완료
❍ 2022. 5. : 상반기 휴양림 보완사업 착공
❍ 2022. 6. : 상반기 휴양림 보완사업 완료
❍ 2022. 10. : 하반기 휴양림 보완사업 착공

향 후 계 획	◆ 2022. 11. : 하반기 휴양림 보완사업 준공
담 당 자	산림휴양팀장 조성희(☎ 1764), 담당자 황진호(☎ 1419)

[3] 안전하고 쾌적한 산행을 위한 등산로 정비 (추진중)

◈ 위　　치 : 관내 등산로
◈ 사 업 비 : 679백만원 (도 300, 군 379)

사 업 명	사업량	사업비(백만원)			비고
		계	도비	군비	
4개 사업	105km	679	300	379	
도시생활권 등산로 정비	8km	400	240	160	
소규모 등산로 정비	2km	59	18	41	
걷는길 관리 운영	15km	140	42	98	
등산로 유지관리(제초 등)	80km	80		80	

◈ 주요내용 : 등산로 정비 및 유지관리(제초 등)

❍ 2022. 3. : 걷는길 조성사업 착공
❍ 2022. 3. : 상반기 도시생활권 등산로 정비사업 설계 완료
❍ 2022. 4. : 소규모 등산로 정비사업 착공
❍ 2022. 4. : 상반기 도시생활권 등산로 정비사업 착공
❍ 2022. 5. : 등산로 유지관리사업 착공
❍ 2022. 5. : 걷는길 조성사업 준공
❍ 2022. 5. : 소규모 등산로 정비사업 준공
❍ 2022. 5. : 하반기 도시생활권 등산로 정비사업 설계 착공
❍ 2022. 6. : 상반기 도시생활권 등산로 정비사업 준공
❍ 2022. 8. : 하반기 도시생활권 등산로 정비사업 설계 완료
❍ 2022. 9. : 하반기 도시생활권 등산로 정비사업 착공

향 후 계 획	◆ 2022. 11. : 하반기 도시생활권 등산로 정비사업 준공
담 당 자	산림휴양팀장 조성희(☎ 1764), 담당자 황진호(☎ 1419)

[4] 내포문화숲길 운영 · 관리 위탁 (추진중)

◈ 위 치	: 관내 내포문화숲길 8개 코스 75.6km
◈ 수탁기관	: 한국등산트레킹지원센터
◈ 사 업 비	: 385백만원 (도 231, 군 154)
◈ 주요내용	: 숲길 점검 및 소규모 시설물 보수, 이용객 안내 및 불편 민원 처리, 제초 등 숲길 유지관리, 숲길방문자센터 운영, 걷기 행사 및 체험 프로그램 운영 등

❍ 2022. 1. : 수탁기관선정심의위원회 개최
❍ 2022. 2. : 협약체결 및 사업착수
❍ 2022. 3. : 내포문화 숲길 편의시설 정비사업 착공
❍ 2022. 4. : 내포문화 숲길 편의시설 정비사업 준공

향 후 계 획	◆ 2022. 12. : 위탁사업 추진 및 정산
담 당 자	산림휴양팀장 조성희(☎ 1764), 담당자 황진호(☎ 1419)

[5] 숲 체험 교실 운영 위탁 (추진중)

◈ 위 치	: 용봉산자연휴양림, 남산산림욕장, 홍예공원 등
◈ 사 업 비	: 53백만원 (국 27, 도 5, 군 21)
◈ 대 상	: 초·중·고 및 성인
◈ 주요내용	: 숲 체험 교육 및 숲 체험 교실 운영

❍ 2022. 1. : 민간위탁사업자 모집공고
❍ 2022. 2. : 수탁기관선정심의위원회 개최 및 수탁자 선정
❍ 2022. 3. ~ : 숲 체험 교실 운영

향 후 계 획	◆ 2022. 12. : 숲 체험 교실 운영 및 보조금 정산
담 당 자	산림휴양팀장 조성희(☎ 1764), 담당자 전윤정(☎ 1391)

[6] 산지정화 및 숲체험 지원 (추진중)

◈ 대　　상 : (사)한국산악회충남서부지부
◈ 사 업 비 : 11백만원 (군 10, 자담 1)
◈ 주요내용 : 산지정화, 건전한 산행문화 캠페인, 청소년 숲체험사업 등

❍ 2022. 3. : 보조결정 및 보조금 지급
❍ 2022. 4. ~ 10. : 보조사업 추진

향 후 계 획	◆ 2022. 11. : 보조사업 정산
담 당 자	산림휴양팀장 조성희(☎ 1764), 담당자 황진호(☎ 1419)

[7] 청소년 백두대간 생태탐방 (완료)

◈ 위　　치 : 오서산 금북정맥 일원
◈ 사 업 비 : 30백만원 (도 14 군 13 자담 3)
◈ 주요내용 : 청소년 금북정맥 탐방 및 생태 교육(약50명)

❍ 2022. 6. : 보조결정 및 사업비 지급
❍ 2022. 7. : 참여 신청접수 및 사업준비
❍ 2022. 8. : 금북정맥 호연지기 캠프(2박3일)
❍ 2022. 9. : 결과물 작성 및 정산

담 당 자	산림휴양팀장 조성희(☎ 1764), 담당자 황진호(☎ 1419)

[8] 사립수목원 활성화 (추진중)

◈ 대　　상 : 그림같은 수목원
◈ 사 업 비 : 15백만원 (도 5, 군 10)
◈ 주요내용 : 사립수목원의 인건비 및 운영비 지원을 통한 활성화

❍ 2022. 3. : 보조결정 및 보조금 지급
❍ 2022. 4. ~ 10. : 보조사업 추진

향 후 계 획	◆ 2022. 11. : 보조사업 정산
담 당 자	산림휴양팀장 조성희(☎ 1764), 담당자 전윤정(☎ 1391)

[9] 대학 캠퍼스 낭만길 조성(주민참여 예산) (완료)

◈ 위　　치 : 청운대, 혜전대 캠퍼스 일원
◈ 사 업 비 : 100백만원 (군 100)
◈ 주요내용 : 대학교 교정에 걷는 길을 조성하여 지역주민들이 산책할 수 있는 숲속 힐링 공간 창출

❍ 2022. 1. : 제안자 방문 및 현장확인
❍ 2022. 2. : 실시 설계 착수
❍ 2022. 3. : 사업추진 간담회 개최(혜전대학) 및 설계 완료
❍ 2022. 4. : 대학 캠퍼스 낭만숲길 조성 착수
❍ 2022. 6. : 대학 캠퍼스 낭만숲길 조성 완료

담 당 자 산림휴양팀장 조성희(☎ 1764), 담당자 황진호(☎ 1419)

[10] 유아숲해설 운영 위탁 (추진중)

◈ 위　　치 : 유아숲체험관 및 유아숲체험원(홍북읍 신경리 1717 일원)
◈ 사 업 비 : 26백만원 (국 13, 도 3, 군 10)
◈ 대　　상 : 관내 어린이집 및 유치원 대상
◈ 주요내용 : 유아 맞춤형 숲해설 및 오감체험 등

❍ 2022. 4. : 민간위탁 사전적정성 검토
❍ 2022. 8 : 민간위탁사업자 모집공고 및 수탁기관 선정
❍ 2022. 9. : 유아숲 체험교실 운영

향 후 계 획	◆ 2022. 12. : 유아숲체험 교실 운영 및 보조금 정산
담 당 자	산림휴양팀장 조성희(☎ 1764), 담당자 전윤정(☎ 1391)

[11] 철마산~퇴뫼산 걷는길 조성(주민참여 예산) (완료)

◈ 위　　치 : 금마면 철마산, 퇴뫼산 일원
◈ 사 업 비 : 300백만원 (도 90, 군 210)
◈ 주요내용 : 걷는길 개설 및 정비, 휴게시설, 안내시설 설치 등

- ❍ 2022. 1. : 사업지 이장방문 및 현장확인
- ❍ 2022. 2. : 주민협의체 간담회 실시(1차) 및 산주 동의 요청서 발송
- ❍ 2022. 4. : 실시 설계 착수
- ❍ 2022. 6. : 주민협의체 간담회 실시(2차)
- ❍ 2022. 8. : 실시설계 완료 및 사업 착수
- ❍ 2022. 10. : 숲길조성 완료

담 당 자 산림휴양팀장 조성희(☎ 1764), 담당자 황진호(☎ 1419)

V 부서별 주요통계

(2022. 10. 기준)

○ 산림이용구분

(단위 : 필지,ha)

필지수	면적	보 전 산 지			준보전 산 지
		계	임업용산지	공익용산지	
44,670	18,834 (100%)	8,998 (48%)	8,491 (45%)	507 (3%)	9,836 (52%)

※ 홍성군 임야율: 42%

○ 임야면적 및 입목축적

- 소 유 별

(단위: ha,㎥)

구 분	계	국유림	공유림	사유림	비고
면 적	18,834 (100%)	470 (2%)	542 (3%)	17,822 (94%)	
축 적	2,757,787	81,311	94,020	2,582,456	

※ 공유림: 도유 37ha, 군유 505ha(행정재산 249ha)

- 임 상 별

(단위: ha,㎥)

구 분	계	침엽수림	활엽수림	혼효림	기 타
면 적	18,834 (100%)	10,187 (54%)	3,127 (17%)	4,832 (26%)	688 (3%)
축 적	2,757,787	1,711,583	330,139	716,065	-

※ ha당 평균축적 군 146.43㎥, 도 143.39㎥, 전국 165.18㎥

○ 공원 녹지 현황

구 분	계	도 시		가로공원 및 화 단	비 고
		공 원	녹 지		
개 소	171	50	34	87	
면 적 (천㎡)	2,077	1,569	326	182	

환 경 과

- 2022년 주요업무 결산
- 2023년 업무여건 및 주요 추진사항
- 2023년 주요업무계획
- 2022년 군정업무 추진실적
- 부서별 주요통계

Ⅰ 2022년 주요업무 결산

1 2022년 군정 주요성과

○ 온실가스와 대기오염물질 저감을 위한 친환경자동차 보급 확대

- 전기승용차 175대, 전기화물차 115대, 수소차 25대, 전기이륜차 40대

○ 환경오염물질 배출업소(2,233개소) 지도단속 등 환경오염원 관리 강화로 쾌적한 주민 생활환경 조성

- 무인악취 포집기 15개소 축산악취 24시간 상시 감시

○ 내포신도시 축산악취 저감 대책 추진

- 내포신도시 주변 축사 이전·휴업 보상협의 및 철거

○ 미세먼지 저감을 위한 노후경유차 조기폐차 400대 및 매연저감장치(DPF)부착지원 163대 지원

○ 홍성축협 가축분뇨공공처리시설 설치를 위한 업무협약식 체결

- 환경영향평가 의견 수렴 및 주민설명회 개최

○ 민간위탁을 통한 생활폐기물의 안정적 처리

- 가연성쓰레기 19,110톤 / 음식물쓰레기 9,340톤

○ 찾아가는 환경교육 프로그램 운영으로 환경실천 의식 제고

2 아쉬운 점 및 개선방안

○ 홍성축협 가축분뇨공공처리시설 설치 사업

- 주민 반대로 인하여 입지선정 절차 지연에 따른 사업추진 지연

Ⅱ 2023년 업무여건 및 주요 추진사항

2023년 업무여건

○ 지속가능한 발전을 위한 환경교육 강화

○ 온실가스 감축과 미세먼지 저감을 통한 대기질 개선

○ 환경오염원 관리 내실화로 쾌적한 주민생활환경 조성

○ 내포신도시 축산악취 감시체계 구축 및 축사 이전·폐업으로 정주여건 개선

○ 비대면 소비 증가, 투명페트병 별도 배출제도 시행으로 재활용 쓰레기 발생량 및 처리비용 증가

○ 가축분뇨 처리시설 에너지화를 통한 자원순환 체계 구축

2023년 주요 추진사항

○ 기후환경변화 대응 전략 실천

- 홍성군 환경교육센터 운영

○ 환경위해로부터 안전한 생활환경 구축

○ 군민이 체감할 수 있는 미세먼지 저감 대책 추진

○ 생활폐기물 안정적 처리

- 생활폐기물 위탁처리(가연성 20,000톤 / 음식물 9,300톤)

- 비위생매립지 타당성조사 및 사후관리(주변환경 영향조사)

○ 깨끗하고 안정적인 환경기초시설 적정 운영

- 생활폐기물 반입 음식물적환장 개선(이전)

- 신규 소각시설 설치사업(입지선정 행정절차) 추진

Ⅲ 2023년 주요업무계획

【1】 내포신도시 주변 축사 이전·휴업 현안

❖ 내포신도시 축산악취의 근본 원인인 주변 축사 철거를 통해 악취 저감 및 신도시 정주여건 개선

▣ 사업개요

○ 위　　치 : 홍북읍 내포신도시 주변
○ 대　　상 : 9개 축산농가
(안미경, 온양, 대동, 부부, 부림, 크린, 동미, 정민권, 동일)
○ 사업기간 : 2018. ~ 2023.
○ 총사업비 : 10,000백만원 (도 5,000 군 5,000)
○ 사업내용 : 내포신도시 주변 지방도 609호, 용봉천, 삽교천 이내 축사 이전·휴업 보상 및 축사 철거 추진

▣ 그동안 추진사항

○ 2018. ~ 19. : 내포신도시 최인접 축사 이전·휴업 및 철거(3개소)
- 안미경농장, 온양목장, 대동농장
○ 2020. ~ 22. : 주요 악취발생 축사 이전·휴업 및 철거(5개소)
- 부부목장, 부림농장, 동미농장, 크린농장, 정민권농장

▣ 향후계획

○ 2022. 11. : 미보상 축사(동일농장) 매매계약 완료 및 보상금 지급
○ 2023. 1. ~ 2. : 축사(동일농장) 철거 설계
○ 2023. 3. ~ 6. : 축사(동일농장) 철거 착공 및 준공

담 당 자 생활환경팀장 성연채(☎ 1855), 담당자 서주형(☎ 1334)

【2】 가축분뇨공공처리시설 설치지원

현안

❖ 홍성군은 전국 최대의 가축사육시설이 밀집된 축산군으로 부족한 가축분뇨 처리시설을 설치하여 적정자원화로 오염하천 개선 및 지역주민들의 삶의 질 향상 기여

▣ 사업개요

○ 위　　치 : 결성면 성남리 810 일원(내남마을 42,200㎡)
○ 사업기간 : 2018. ~ 2024.(계속비 사업)
○ 사 업 비 : 30,000백만원 (국21,000, 도1,500, 군1,500, 자부담6,000)
○ 처리용량 : 200㎥/일(가축분뇨170+음식물류30)
○ 처리방법 : 에너지화시설(바이오가스화), 퇴비화, 액비화
○ 사 업 자 : 홍성축산업협동조합(장)

▣ 그동안 추진사항

○ 2017. 3. : 타당성 조사용역 및 2018년 국고보조사업 신청
○ 2020. 8. : 후보지 공모에 의한 선정(결성면 성남리 내남마을)
○ 2021. 3. : 기본 및 실시설계용역 착수
○ 2021. 4. : 결성면 이장협의회 협약 체결
○ 2022. 6. ~ 7. : 환경영향평가서(초안) 공고 · 공람
○ 2022. 7. : 환경영향평가 의견수렴 및 주민설명회 개최(결성, 서부, 천북)

▣ 향후계획

○ 2022. 11. : 주민공청회 개최
○ 2023. 3. : 실시설계 완료 후 경제성 검토 및 환경부 재원협의 진행
○ 2023. 5. ~ 2024. 12. : 시설공사 착공 및 준공(시 운전 완료)

담 당 자 환경시설팀장 김미미(☎ 1721), 담당자 김태우(☎ 1723)

【3】 친환경자동차 민간보급

공약 주요

❖ 친환경자동차 구매 지원을 통한 대기오염물질 저감

▣ 사업개요

○ 사업기간 : 2023. 2. ~ 12.

○ 사 업 비 : 6,120백만원 (국 3,310, 도 1,011 군 1,799)

○ 사업내용

- 친환경자동차 구매 시 차종에 따른 구매보조금 지원

사 업 명	대 상	사업규모 (대)	사업비(백만원)				비 고
			계	국	도	군	
계		400	6,120	3,310	1,011	1,799	
전기승용차 민간보급	홍성 군민	200	2,400	1,000	600	800	
전기화물차 민간보급		130	2,990	1,820	351	819	
전기이륜차 민간보급		50	80	40		40	
수소연료전지차 민간보급		20	650	450	60	140	

▣ 그동안 추진사항

○ 2022년 추진사항

사 업 명	대 상	사업규모 (대)	사업비(백만원)				보급량 (대)
			계	국	도	군	
계		355	5,797.5	3,258.5	910.5	1,628.5	
전기승용차 민간보급	홍성 군민	175	2,275	1,050	525	700	167
전기화물차 민간보급		115	2,645	1,610	310.5	724.5	114
전기이륜차 민간보급		40	72	36		36	38
수소연료전지차 민간보급		25	805.5	562.5	75	168	25

▣ 향후계획

○ 2023. 2. : 사업 공고 및 대상자 선정

○ 2023. 2. ~ : 대상자 선정 및 보조금 지급

담 당 자 대기관리팀장 정덕영(☎ 1860), 담당자 한지은(☎ 1856)

【4】 조기폐차 지원

주요 신규

❖ 정상 운행이 가능한 이동오염배출원 폐차를 통한 대기오염물질 저감

▣ 사업개요

○ 사업기간 : 2023. 2. ~ 12.

○ 사 업 비 : 3,879백만원 (국 1,939.5, 도 581.85, 군 1,315.65)

○ 사업내용

- 노후 경유차량(4,5등급) 및 건설기계(Tier-1 이하의 엔진을 탑재한 굴삭기, 지게차)를 폐차 시 차종/연식에 따른 폐차 보조금 지급

※ 2023년 4등급, 건설기계 신규 추진

사 업 명	대 상	사업규모 (대)	사업비(백만원)				비고
			계	국	도	군	
계		1,608	3,879	1,939.5	581.85	1,357.65	
조기폐차(4등급)	홍성군민	491	1,964	982	294.6	687.4	신규
조기폐차(5등급)		1,057	1,691.2	845.6	253.68	591.92	
건설기계 조기폐차		60	223.8	111.9	33.57	78.33	신규

▣ 그동안 추진사항

○ 2022년 추진사항

사 업 명	대 상	사업규모 (대)	사업비(백만원)				폐차량 (대)
			계	국	도	군	
조기폐차(5등급)	홍성군민	1000	1,732	1,182	236	314	400대

▣ 추진계획

○ 2023. 2. ~ 3. : 사업 공고 및 대상자 선정

○ 2023. 3. ~ : 폐차 보조금 지급

담 당 자 대기관리팀장 정덕영(☎ 1860), 담당자 한지은(☎ 1856)

【5】 생활폐기물 적정 배출 및 수집·운반 주요

❖ 생활폐기물 적정 배출 및 적기 수집·운반으로 쾌적한 도시환경 조성

▣ 사업개요

○ 위 치 : 홍성군 전역

○ 사업기간 : 2023. 1. ~ 12.

○ 사업내용

구 분	사업량	사업비(천원)	비 고
생활폐기물 수집·운반 대행사업 (장기계속계약)	2개 권역	6,027,722	· 권역별 구역 - 홍주환경(1권역) : 홍성, 홍북, 금마,구항, 내포신도시 - 우리환경(2권역) : 광천, 홍동, 은하,결성, 장곡, 서부, 갈산, 내포신도시 가로청소
종량제 봉투 보급	3,381천매	250,000	· 종량제봉투, 음식물·대형폐기물 납부필증
분리수거함 보급	625개	47,200	· 종량제·재활용·음식물 분리수거함 · 유해폐기물(폐형광등,폐농약병) 분리수거함 · 분리형쓰레기통
클린하우스 설치	5개소	75,000	· 쓰레기 배출공간 마련
합 계	-	6,399,922	

▣ 그동안 추진사항

○ 2022년 장기계속 1차년도 생활폐기물 수집·운반 대행사업 추진

▣ 추진계획

○ 2023. 1. ~ 3. : 종량제 봉투 및 분리수거함 등 제작·보급

○ 2023. 1. ~ 12. : 생활폐기물 수집·운반 대행 및 원가 및 평가용역·감사

▣ 기대효과

○ 생활쓰레기의 적정 분리배출 및 적기 수집·운반으로 환경오염 예방

담 당 자 청소행정팀장 황인관(☎ 1840), 담당자 김서연(☎ 1338) 용환원(☎ 1350)

【6】 생활폐기물 위탁처리

주요

❖ 민간업체 위탁용역을 통한 생활폐기물의 안정적 처리로 도시미관 및 환경조성

▣ 사업개요

○ 위　　치 : 홍북읍 홍덕서로 328 생활폐기물종합처리장

○ 사업기간 : 2023. 1. 1. ~ 12. 31. (장기계속계약 2차)

※ 총사업기간 : 2022. 1월 착수일 ~ 2024. 12. 31. (3년)

○ 2023년 추진계획 (장기계속계약 2차)

구　　분	사업량(톤)	사업비(천원)	비　고
가연성 생활폐기물 상차 · 운반 용역	20,000	1,240,000	· 군사업장에서 민간소각시설까지 상차 운반 · 계약업체 : ㈜우리환경 (홍성군)
가연성 생활폐기물 소각 처리용역		4,200,000	· 공동도급을 통한 안정적 처리 · 계약업체 : - ㈜엔아이티 60% (군산시) - 충청환경에너지(주) 40% (당진시)
음식물류 폐기물 운반처리 용역	9,300	1,461,960	· 재활용(퇴비 등)이 가능한 업체로 위탁처리 · 계약업체 : ㈜두비원 (예산군)
대형폐기물 위탁처리	200	166,000	· 비가연성(폐매트리스 등) 대형폐기물 별도 위탁처리
합　　계	**29,500**	**7,067,960**	

▣ 그동안 추진사항

○ 2022년 장기계속 1차년도 생활폐기물 위탁처리 사업 추진

- 가연성쓰레기 19,110톤 5,042백만원 (기성율 80% 15,210톤 처리)
- 음식물쓰레기 9,340톤 1,468백만원 (기성율 76% 7,085톤 처리)
- 기타 대형폐기물(폐매트리스) 40톤 45백만원 (기성율 : 100%)

▣ 추진계획

○ 2023. 1. : 장기계속 2차년도 위탁처리 사업 착수

○ 2023. 12. : 장기계속 2차년도 위탁처리 사업 완료

담 당 자 자원순환팀장 이재곤(☎ 9829), 담당자 가성진(☎ 9830)

【7】 쾌적한 공중화장실 설치 및 관리 주요

❖ 공중화장실 신축 및 유지관리를 통해 쾌적하고 안전한 공중화장실 이용환경 조성

※ 공중화장실 설치현황 : 72개소 ('22. 12.기준)

▣ 사업개요

1) 2023년 공중화장실 설치 및 개선지원 사업

○ 사업기간 : 2023. 2. ~ 12.

○ 사 업 비 : 130백만원(도 39, 군 91)

- 신규설치 : 70백만원(도 21, 군 49)
- 개선지원 : 60백만원(도 18, 군 42)

○ 위 치 : 홍주숲(홍성읍 소향리 398-104,신규), 영천사(홍성읍 남장리 산 48,개선)

○ 사업내용 : 깨끗하고 안전한 공중화장실 이용환경 조성을 위한 공중화장실 신축 및 개선지원

○ 그동안 추진사항

- 2022. 9. : 장곡 도산리(면 행정복지센터 앞) 공중화장실 설치 완료(1개소)

○ 향후계획

- 2023. 3. ~ 4. : 홍주숲 및 영천사 공중화장실 실시설계용역
- 2023. 5. : 공사발주

2) 공중화장실 불법촬영카메라 탐지장비 대여

○ 대 상 : 공중이 이용하도록 개방한 화장실 관리자(소유자)

○ 사업내용 : 공중화장실 불법촬영카메라 탐지장비(2대) 대여 서비스

○ 향후계획

- 2023. 1. : 공중화장실 불법촬영카메라 탐지장비 대여 계획 수립
- 2023. 2. ~ : 불법촬영카메라 탐지장비 대여 시행

담 당 자 생활환경팀장 성연채(☎ 1855), 담당자 김아람(☎ 1766)

【8】 무인악취포집기 상시 운영 및 추가 설치 주요

❖ 악취민원 다량발생 축산농가에 무인 악취포집기를 추가 설치하여 24시간 상시 감시체계 구축 및 자발적 악취 저감효과 기대

▣ 사업개요

○ 위　　치 : 악취민원 다량발생 축산농가 2개소(부지경계선)

○ 사 업 량 : 무인악취포집기 2대

○ 사 업 비 : 70백만원 (도 15, 군 55)

○ 주요내용 : 악취모니터링 및 배출허용기준 초과 시 자동포집

▣ 추진계획

○ 2023. 1. : 무인악취포집기 모니터링 시스템 유지보수 용역 시행

○ 2023. 2. : 무인악취포집기 추가설치농장 2개소 선정

○ 2023. 6. : 무인악취포집기 설치완료 및 모니터링 개시

※ 기 설치현황

㈜사조농산 2개소, 대경2농장, 대동목장, 삼일축산, 동일농장, 가농팜, 정민권농장, 농업회사법인 다산홀딩스(주), 시온팜스, 영농조합법인 농가원, 팜스월드(주), 꿀돈농장, 새들만 은하농장, 한재홍농장

담 당 자	생환환경팀장 성연채(☎ 1855), 담당자 서주형(☎ 1334) 환경시설팀장 김미미(☎ 1721), 담당자 김솔이(☎ 1722)

【9】 소각시설 설치사업(입지선정 행정절차) 공약 신규

❖ 중장기 생활폐기물의 안정적 처리를 위한 폐기물처리(소각)시설 설치사업 추진

▣ 사업개요

○ 사업기간 : 2021. ~ 2029. (9년) ※ 2023년 입지선정 절차 추진

○ 사 업 비 : 36,800백만원(국4,900, 도1,470, 군3,430, 민간자본 10,000, 원인자부담금 17,000)

- 2023년 입지선정 절차에 따른 사업비 : 2억9천5백만원 (폐기물처리시설 특별회계 - 원인자부담금)

○ 위 치 : 미정(입지선정 결과에 따라 결정)

○ 추진방법 : 민간투자 정부고시사업

○ 사업내용 : 폐기물처리시설 설치촉진 및 주변지역지원 등에 관한 법률에 의거 소각시설 설치를 위한 사전행정절차(입지선정) 추진

- 폐촉법에 따른 입지타당성 조사 용역비 : 4천5백만원
- 폐촉법에 따른 전략환경영향평가 용역비 : 1억원
- 군계획시설 실시계획 변경인가 용역비 (2022년 군관리계획 변경사항 + 지적 불일치에 따른 산지전용 협의 및 산지복구 설계) : 1억5천

· 폐기물처리시설 국고보조금 업무처리지침에 의거 원인자부담금(홍성군 약200억 재정안정화기금으로 전출 운용중) 우선 사용
· 폐기물처리시설 설치와 관련한 조사비, 용역비 등도 사용 가능

▣ 그동안 추진사항

○ 2018. 12. : 폐기물처리시설 설치 타당성 연구용역 완료

○ 2019. 4. : 소각시설 사업방식 결정 및 추진계획 수립

○ 2021. 12. : 소각시설 설치사업 기본계획 수립 용역 완료

▣ 문제점

○ 50톤 이상 소각시설의 경우 후보지 공모와 입지선정위원회를 통한 사업추진으로 입지선정 기간 장기간 소요

- 입지선정위원회 구성(공무원,주민,전문가)을 통한 위치 최종 선정
- 환경부 사전예산협의시 주민의견 수렴내용이 의무적 포함

○ 2021년 4월 폐기물처리시설 설치촉진 및 주변지역지원 등에 관한 법률 개정

- 다른 시군 경계로부터 해당시설 부지경계선 까지의 거리가 300미터 이내인 경우 입지선정 전에 해당자치단체의 장과 협의
- 협의가 이루어지지 아니하면 「환경분쟁 조정법」 제4조에 따른 중앙환경분쟁조정위원회에 조정을 신청

○ 공공투자관리센터(PIMAC)에 민자사업 적격성 검토시 부적합 가능성 고려 → 부적합시 재정사업으로 변경 추진

▣ 대책

○ 입지선정위원회 구성시 주민참여 인원 확대

○ 타시군 사례 등을 통해 주민지원방안 다각화 검토

- 관련규정상(폐촉법) 소각시설 설치 공사비의 20%내 주민편의시설 설치가 원칙이나 별도 조례를 통해 기금 조성 지원도 가능

▣ 향후계획

○ 2022. 12. ~ 2023. 6. : 입지선정 계획 수립 및 후보지 공모
○ 2023. 7. : 입지선정위원회 구성개최
○ 2023. 8. ~ 9. : 입지타당성 조사, 군실시계획 인가(변경)
○ 2023. 10. ~ 12. : 전략환경영향평가
○ 2024. 1월 이후 : 입지 결정·고시

담 당 자 자원순환팀장 이재곤(☎ 9829), 담당자 가성진(☎ 9830)

【10】 홍성군 환경교육센터 운영 신규

❖ 홍성군 맞춤형 환경교육의 거점으로써 교육확산과 실행역할을 담당하는 교육센터를 운영하여 군민 환경보전 의식 및 실천의식을 확대하고자 함

▣ 사업개요

○ 사업기간 : 2023. 1. ~ 12.

○ 사 업 비 : 40백만원 (도 20, 군 20)

○ 위　　치 : 홍북읍 홍예로 360 (충남녹색환경지원센터)

○ 사업내용

- 지역 환경문제 등을 반영한 교육 프로그램 개발, 보급
- 교육 취약계층을 포함한 사각지대 없는 촘촘한 환경교육 추진

▣ 추진계획

○ 2023. 1. : 환경교육센터 홍보

○ 2023. 2. : 환경교육센터 보조금 교부

○ 2023. 3. ~ 12. : 환경교육센터 운영

▣ 기대효과

○ 군민들의 환경보호 의식 함양 및 자발적 환경보호 참여 유도

○ 체계적인 환경교육 프로그램 개발을 통한 질 높은 환경교육 보급

담 당 자 환경정책팀장 서종일(☎ 1830), 담당자 이유림(☎ 1345)

【11】 소규모 사업장 방지시설 설치 지원사업 신규

❖ 사업목적
- 미세먼지 등 대기오염물질로 인한 관내 대기환경 개선
- 방지시설 등 설치비 지원으로 소규모 사업장의 경제적 부담 완화

❖ 근　　거 : 「대기환경보전법」 제81조(재정·기술적 지원)

❖ 사 업 비 : 900백만원

▣ 사업개요

○ 사업기간 : 2023. 1. 10. ~ 11. 30.

○ 사업대상 : 대기배출업소 9개소

○ 사 업 비 : 900백만원 (국 450, 도 108, 군 252, 자부담 90)

○ 대　　상 :「중소기업기본법 시행령」 제3조제1항에 따른 중·소기업

○ 사업내용
- 대기배출시설의 방지시설 및 사물인터넷 설치비용 지원
- 설치비 한도 내에서 실제 총 사업비의 90% 지원

▣ 추진계획

○ 2023. 1. ~ 2. 보조사업 공고 및 대상자 선정

○ 2023. 3. ~ 4. 보조금 심의 및 교부결정 통지

○ 2023. 5. ~ 6. 방지시설 등 설치 완료 및 현지 확인

○ 2023. 7월 말 보조금 지급 완료

▣ 기대효과

○ 대기질 개선 및 소규모 사업장 경제적 부담 완화

담 당 자 환경지도팀장 김성현(☎ 1831), 담당자 이대영(☎ 1456)

【12】 공중화장실 여성 위생용품 지급기 설치 신규

❖ 공공시설 내 화장실에 여성 위생 필수품 지급기를 설치해 편의성과 여성들의 건강권 증진 도모
⇨ **여성·가족 친화도시와 성평등 수부도시 진면목 표방**

▣ 사업개요

○ 사업기간 : 2023. 2. ~ 12.
○ 사 업 비 : 5백만원 (군 5)
○ 위　　치 : 관광지 명소 등 이용객이 다수인 공중화장실 2개소 시범 선정·운영
○ 사업내용 : 여성 위생용품 지급기 2대 설치 및 생리대 비치
- 위생용품 지급기 및 위생용품 지원
- 지급기 관리

<여성 위생용품 지급기(예시)>	
- 벽걸이(전원 불필요) - 우측 레버돌림 - 규격 · W670×H485×D180 · 40개 적재	

▣ 추진계획

○ 2022. 12. : 홍성군 공중화장실 설치 및 관리 조례 개정 완료
○ 2023. 2. : 대상화장실 2개소 선정
○ 2023. 3. : 여성위생용품 지급기 구매 및 설치·운영
○ 2023. 12. : 추가 수요조사 및 월간소요량, 만족도 등 운영성과 분석

▣ 기대효과

○ 여성들이 일상에서 겪는 불편함을 공감하고 세심하게 살피는 감성 행정 구현

담 당 자 생활환경팀장 성연채(☎ 1855), 담당자 김아람(☎ 1766)

【13】 대형공사장 소음 상시 모니터링 구축 신규

❖ 민선 8기 차별화된 산단조성 등으로 개발 모멘텀 가속화
❖ 충남 혁신도시 본격화 및 정주요건 안정으로 급속한 인구유입 예상
⇨ **아파트 건설 현장 등 인프라 확장을 위한 대규모 토목·건축 사업장 증가로 소음 민원 급증(연평균 약 20% ⇑)**
⇨ **주민생활 한 가운데 불편요소인 소음에 대한 과학적 관리 필요성 대두**

▣ 사업개요

○ 사업기간 : 2023. 2. ~ 12.
○ 사 업 비 : 20백만원 (군 20)
○ 위 치 : 주거 지역과 연접한 연면적 10,000㎡이상 공사장 중 소음민원 다발사업장 2개소 시범 선정·운영
○ 사업내용 : 소음 상시 모니터링 시스템 구축(소음측정기 2대, 야외 전광판 2대, 소음관리 시스템 1식)

필 요 성	▸ 공사현장과 민원인이 첨예한 대립시 일회성 측정만으로는 해결 한계 ▸ 주민들의 장기간 누증된 소음피해도 실측 및 입증 가능 ▸ 데이터 수집증거를 통한 주기적인 시공업체 계도 및 지도 ➡ **주민의 환경권 제고를 위한 종합적인 소음 관리 정책 전환시도**

▣ 추진계획

○ 2023. 2. ~ 4. : 대상 공사현장 선정 및 소음관리시스템 설치

공사장 내 소음기 설치 → **소음관리시스템 자료기록(5분 단위)** → **공사장 외부 전광판 표출** → **자료 분석 후 공사장에 소음대책 요구**

○ 2023. 4. ~ 11. : 민원접수 현황 등 사업 모니터링 분석 실시
○ 2023. 12. : 사업 최종 성과 분석 및 확대여부 판단

▣ 기대효과

○ 소음민원 다발사업장 지속 관리를 통한 소음저감 및 주민 불편 해소

담 당 자 생활환경팀장 성연채(☎ 1855), 담당자 서주형(☎ 1334)

【14】 영농폐기물 수거인력 등 지원사업 신규

❖ 농촌인구 고령화로 영농폐기물을 수거장소까지 운반·배출이 어려워 경작지 방치 및 불법소각 우려
❖ 영농폐기물 수거인력 지원으로 소각 등 불법행위 사전 예방 및 주민 편의제공

▣ 사업개요

○ 사업기간 : 2023. 3. ~ 11.
○ 사 업 비 : 60백만원 (도 18, 군 42)
○ 위　　치 : 홍성군 관내
○ 종　　류 : 농약빈병, 농약봉지류, 폐비닐류 등
○ 사업내용
- 영농폐기물 수거 장소로의 운반
- 정상적 배출이 어려운 고령가구 방치된 영농폐기물 수거
- 영농폐기물 공동집하장 관리
- 영농폐기물 불법 소각 및 투기 단속 등

▣ 추진계획

○ 2023. 1. ~ 2. : 읍·면별 필요인력 수요 조사
○ 2023. 3. ~ 11. : 영농폐기물 수거인력 등 지원 사업실시
※ 읍·면별 사업비 재배정으로 탄력적 운영(농번기 전후 운영)

▣ 기대효과

○ 수거인력 지원을 통한 쾌적한 농촌환경 조성 및 주민편의 증대

담 당 자 청소행정팀장 황인관(☎ 1840), 담당자 용환원(☎ 1350)

【15】 비위생매립지 타당성조사 및 사후관리 신규

❖ 폐기물처리법의 적용을 받지 아니하고 사용이 종료되거나 폐쇄된 매립지에 대하여 관련규정에 의거 사후관리 및 정비 추진

▣ 사업개요

○ 사업기간 : 2023. 1. ~ 10.

○ 사 업 비 : 79백만원 (군 79)

- 비위생매립지 타당성조사 22 / 사후관리 57

○ 위 치

- 타당성조사(1개소) : 광천읍 신진리 산15-1 외 3필지
- 사후관리(2개소) : 홍성 송월리 235-6, 광천 담산리 1

○ 사업내용

- 신규 사용종료 매립지에 대하여 타당성 조사를 통한 정비 추진
- 현지안정화 등 비위생매립지 정비가 완료된 지역에 대한 주변환경 영향조사(사후관리) 추진

※ 비위생매립지 22개소 중 침출수 발생 주요 관리대상인 2개소에 대하여 전문기관을 통해 조사 추진 (그 외 20개소 자체조사)

▣ 향후계획

○ 2023. 1. : 관련계획 수립

○ 2023. 3. : 용역(타당성조사, 사후관리) 발주

○ 2023. 10. : 용역(타당성조사, 사후관리) 완료

담 당 자 자원순환팀장 이재곤(☎ 9829), 담당자 가성진(☎ 9830)

【16】 생활폐기물 반입 음식물적환장 개선(이전) 신규

❖ 외부에 노출된 음식물쓰레기 임시 적환시설을 개선(이전)하여 환경오염 예방

▣ 사업개요

○ 사업기간 : 2023. 1. ~ 6.

○ 사 업 비 : 250백만원 (군 250)

○ 위 치 : 홍북읍 홍덕서로 328 생활폐기물종합처리장

○ 사업내용

- 음식물 적환장이 외부에 노출되어 악취 발생 및 우기시 적환장 주변 일부 음폐수가 배수로를 따라 외부로 유출될 우려로
- 사업장내 사용되지 않는 건축물(구 음식물처리시설)을 활용하여 적환장 개선(이전) 추진
  (투입 호퍼 개선, 바닥 보수보강, 건물 진출입로 변경, 음폐수 저장시설 등 추가)

▣ 향후계획

○ 2023. 1. : 계획 수립
○ 2023. 3. : 실시설계용역 완료
○ 2023. 6. : 개선공사 완료

▣ 기대효과

○ 음식물적환장을 건물내부로 이전(개선)함으로 환경오염원 사전 차단 및 악취발생 최소화

담 당 자 자원순환팀장 이재곤(☎ 9829), 담당자 가성진(☎ 9830)

Ⅳ 2022년 군정업무 추진실적

1 기후환경변화 대응 전략 실천

❖ 기후변화에 대한 선제적 적응전략 마련 및 체계적 대응
❖ 기후변화 대응을 위한 온실가스 감축 사업 추진
❖ 지역주민 참여 확대를 통한 저탄소 실천 생활 운동 확산

[1] 홍성군 지속가능발전협의회 운영 (추진중) [주요]

◈ 기 간 : 2022. 1 ~ 12.
◈ 사 업 비 : 61.9백만원 (군 61.9)
◈ 조직구성 : 6개 분과, 38명 위원(당연직 포함)
◈ 주요내용 :
- 지속가능 발전을 위한 저탄소 실천운동 확산
- 온실가스 진단 컨설턴트 양성 및 저탄소형 생활문화 확산보급을 위한 교육 · 홍보활동 전개

○ 추진계획
- 2022. 1. : 사업계획 심의
- 2022. 3. : 보조결정 및 사업추진

향 후 계 획	◆ 2022. 12. : 사업완료
담 당 자	환경정책팀장 서종일(☎ 1830)

[2] 공공부문 온실가스 에너지 목표관리제 용역 (추진중)

◈ 대 상 : 홍성군청, 읍·면, 사업소
◈ 사 업 비 : 11백만원 (도 3, 군 8)
◈ 주요내용 : 공공부문 대상기관 매년 온실가스 감축목표

○ 2022. 6. : 2021년 이행목표 계획수립 및 용역

향 후 계 획	◆ 2022. 12. : 용역완료
담 당 자	환경정책팀장 서종일(☎ 1830), 담당자 백광현(☎ 1458)

[3] 기후환경 네트워크 운영 (추진중)

◈ 기　　간 : 2022. 3. ~ 12.
◈ 사 업 비 : 9백만원 (국 4.5, 도 1.35, 군 3.15)
◈ 주요내용 : 온실가스 진단 컨설턴트 양성 및 저탄소형 생활문화 확산·보급을 위한 교육·홍보활동 전개

❍ 2022. 3. : 사업계획 수립 및 보조금 교부
❍ 2022. 4. : 지구의 날 기념 소등행사
❍ 2022. 6. ~ 9. : 온실가스 진단컨설팅 신청접수 및 컨설팅 진행(100개소)

향 후 계 획	◆ 2022. 11. ~ 12. : 온실가스진단컨설팅 신청접수 및 컨설팅 진행
담 당 자	환경정책팀장 서종일(☎ 1830), 담당자 이유림(☎ 1345)

[4] 탄소포인트제 인센티브 지급 (추진중)

◈ 사업대상 : 2022. 1. ~ 12.
◈ 사 업 비 : 14백만원 (국 7, 도 1.5, 군 5.5)
◈ 사업대상 : 전기, 상수도, 도시가스, 자동차 운행 에너지 사용 감축량

구　분	5% 이상 ~ 10% 미만	10% 이상
전　기	반기 5,000 포인트	반기 10,000포인트
상 수 도	반기 750 포인트	반기 1,500포인트
도시가스	반기 3,000 포인트	반기 6,000포인트
자동차 주행거리	연간 10,000 포인트	연간 최대 50,000포인트

◈ 사업내용 : 에너지 사용 감축량에 따라 탄소포인트제 산정 및 인센티브 지급
◈ 탄소포인트제 가입 현황 : 2,488세대 (2022. 9. 기준)

❍ 2022. 9. : 상반기 탄소포인트제 산정 및 인센티브 지급(355명/2,389천원)
※ 탄소포인트제 시스템 보완개발로 인하여 지급일정 지연

향 후 계 획	◆ 2022. 12. : 하반기 탄소포인트제 산정 및 인센티브 지급
담 당 자	환경정책팀장 서종일(☎ 1830), 담당자 이유림(☎ 1345)

[5] 찾아가는 환경교육 프로그램 운영 (추진중)

◈ 기　　간 : 2022. 4. ~ 11.
◈ 사 업 비 : 9백만원 (도 2.7 군 6.3)
◈ 주요내용 : 많은 군민이 관심을 갖는 현안 환경문제 등에 대한 특강 실시

❍ 2022. 4. ~ 9. : 환경교육 실시(18회, 453명) 및 강사수당 지급
※ 홍성교육지원청 환경교육과 연계하여 진행

향 후 계 획	◆ 2022. 11. : 환경교육 프로그램 운영
담 당 자	환경정책팀장 서종일(☎ 1830), 담당자 이유림(☎ 1345)

2 자연과 인간이 공존하는 생태환경 조성

❖ 자연생태계 교란 및 위협이 되고 있는 외래생물의 체계적 관리
❖ 야생동물 서식환경 보호와 생물종의 다양성 확보

[1] 생태계서비스 지불제 계약 (추진중)

◈ 대　　상 : 갈산면 기산리. 오두리, 서부면 궁리, 광리.
◈ 사 업 량 : 볏짚존치(448ha), 지급단가:27.5원
◈ 사 업 비 : 123백만원 (국 37, 도 25.9, 군 60.1)
◈ 주요내용 : 야생생물보호를 위해 철새먹이와 쉼터 제공

❍ 2022. 10. : 계약

향 후 계 획	◆ 2022. 11. : 1차 이행점검 및 계약금(100%) 지급 ◆ 2022. 12. : 2차 이행점검 ◆ 2023. 3. : 볏짚존치 사업완료
담 당 자	환경정책팀장 서종일(☎ 1830), 담당자 백광현(☎ 1458)

[2] 유해야생동물 포획포상금제 운영 (추진중)

◈ 대　　상 : 홍성군 야생동물 피해방지단(단장 김학선 외 42)
◈ 사 업 비 : 40백만원 (군 40)
◈ 주요내용 : 농작물 등에 피해를 주는 유해야생동물 포획 시 포상금 지급

❍ 2022. 2. : 추진계획 수립
❍ 2022. 3. ~ 8 : 농번기 상시 포획기간 운영 (고라니 : 705마리)
❍ 2022. 1.～ 10. : 유해야생동물 포획 (멧돼지 : 62마리)

향 후 계 획	◆ 2022. 11. ~ 12. : 농한기 유해야생동물 집중 포획기간 운영
담 당 자	환경정책팀장 서종일(☎ 1830), 담당자 백광현(☎ 1458)

[3] 야생동물 피해예방 설치 지원 (완료)

◈ 대　　상 : 야생동물로 인한 농작물 피해농가
◈ 사 업 비 : 30백만원 (국 15, 도 4.5, 군 10.5, 자부담 19)
◈ 주요내용 : 야생동물로 인한 농작물피해농가 철망울타리 설치

❍ 2022. 2. ~ 3. : 추진계획 수립 및 신청접수
❍ 2022. 4. : 대상자선정 및 보조금 교부결정
❍ 2022. 5. ~ 6. : 피해예방시설 설치 및 보조금 완료(사업량:11농가)

담 당 자 환경정책팀장 서종일(☎ 1830), 담당자 백광현(☎ 1458)

[4] 생태교란생물 퇴치사업 (완료)

◈ 대　　상 : 군내 생태계교란생물 서식지
◈ 사 업 비 : 20백만원 (국 10, 도 3, 군 7)
◈ 주요내용 : 생태계교란생물 퇴치활동을 지속적으로 전개하여 토착생물보호를 통하여 생태계 균형유지

❍ 2022. 6. : 추진계획 수립 및 서식지 확인(사업량 : 79,615㎡)
❍ 2022. 7. ~ 9. : 종자번식 특성상 가시 생성 전 퇴치사업 집중 전개 (홍북읍,금마면,홍동면,결성면,은하면,서부면,갈산면)

담 당 자 환경정책팀장 서종일(☎ 1830), 담당자 백광현(☎ 1458)

3 환경 위해로부터 안전한 생활환경 구축

❖ 환경오염물질 배출 사업장 체계적 관리기반 구축
❖ 소규모 배출업소 자율관리 능력 향상을 위한 기술지원 강화
❖ 석면피해자의 신속한 발굴 및 구제관리로 건강악화 최소화

[1] 환경오염물질 배출업소 지도·점검 (추진중)

◈ 대 상 : 2,233개소
- 대기 113, 수질 138, 가축분뇨 1,677, 비산먼지 159, 폐기물 146

◈ 주요내용
- 자율점검업소의 표본점검 실시로 자율적 준법의식 증진
- 갈수기 및 우기 시 오염물질 유출 우려지역 집중 감시
- 교차(합동)단속 등 특별감시반을 구성하여 중점 감시지역 점검
- 위반업소 행정명령 이행실태 확인 등 사후관리

○ 2022년 환경오염물질 배출사업장 지도·점검 결과

(' 22. 9. 30. 기준, 단위 : 개소)

구 분	계	대기	수질	가축분뇨	비산먼지	폐기물
대상업소	2,233	113	138	1,677	159	146
점검업소	643	25	37	462	60	59
위반업소	107	8	5	56	26	12
처분내역	고발 30건, 과태료 65건(66,460천원), 조업정지 6건, 사용중지 12건, 개선명령 21건, 조치명령 19건, 기타 34건					

향 후 계 획	◆ 미 점검 사업장 집중점검 실시 ◆ 위반업소 이행실태 사후관리를 통한 위반행위 재발 방지
담 당 자	환경지도팀장 김성현(☎ 1831), 담당자 이대영(☎ 1456), 서진주(☎ 1767) 생활환경팀장 성연채(☎ 1855), 담당자 김아람(☎ 1766), 서주형(☎ 1334) 청소행정팀장 황인관(☎ 1840), 담당자 손대승(☎ 1337), 조용민(☎ 1329) 환경시설팀장 김미미(☎ 1721), 담당자 김솔이(☎ 1722), 김태우(☎ 1723)

[2] 무허가 및 적법화 미이행 가축분뇨배출시설 정비(추진중)

◈ 대　　상 : 무허가 및 적법화 미이행 가축분뇨배출시설 75개소
◈ 목　　적 : 무허가 및 적법화 미이행 배출시설 정비를 통한 악취민원 해소 및 쾌적한 생활환경 조성
◈ 주요내용 : 무허가 및 적법화 미이행 배출시설 고발 및 행정처분

○ 그동안 추진사항
- 2022. 1. : 해당시설 사용중지 안내문 발송(자진 사용중지 유도)
- 2022. 4. ~ 6. : 사용중지 여부 일제 점검
- 2022. 7. ~ 10. : 적법화 미이행 배출시설 고발 및 행정처분

○ 처분내역

(22. 9. 30.기준, 단위 : 개소)

위반사항	고발		행정처분	
적법화 미이행	미신고 배출시설	무허가 배출시설	사용중지명령	폐쇄명령
	10	0	4	0

향 후 계 획	◆ 2022. 11. ~ 12. : 적법화 미이행 시설 사후관리 등 실시
담 당 자	환경지도팀장 김성현(☎ 1831), 담당자 서진주(☎ 1767)

[3] 악취방지시설 설치·개선 지원사업 (추진중)

◈ 대　　상 : 악취배출시설 설치운영 사업장 및 악취민원 다발 사업장
◈ 사 업 비 : 100,400천원(도 21%, 군 49%, 자 30%+α)
◈ 사 업 량 : 2개소(가축분뇨배출시설 1, 가축분뇨재활용시설 1)
◈ 주요내용
- 악취방지시설(안개분무시설) 설치 지원
- 지원한도 : 방지시설 설치(35백만원/개소)

○ 추진일정
- 2022. 10. : 지방보조금 심의 완료 및 교부결정 통지

향 후 계 획	◆ 2022. 11. : 방지시설 설치 및 현지 확인 ◆ 2022. 12. : 악취방지시설 지원사업 완료 ◆ 방지시설 정상 운영여부 확인
담 당 자	환경지도팀장 김성현(☎ 1831), 담당자 이대영(☎ 1456)

【4】 석면피해 구제급여 지급 (추진중)

◈ 기　　간 : 2022. 1. ~ 12.

◈ 사 업 비 : 2,612백만원 (기 2,351, 도 130.5, 군 130.5)

※ 재원기준 : 기금 90%, 도비 5%, 군비 5%

◈ 주요내용 : 석면피해 인정 신청 및 구제급여 지급

구 분		요양생활수당(월)	장의비	지급기한	특별유족조위금
원발성 악성중피종		1,548,540원	2,924,290원	유효기간(5년) 내 계속 지급	43,864,350원
원발성 폐암		1,548,540원		43,864,350원	
미만성 흉막비후		1,114,940원		2년간 지급	
석면 폐증	1급	1,114,940원		21,932,170원	
	2급	743,290원		14,621,450원	2년간 지급
	3급	371,640원		7,310,720원	2년간 지급

❍ 2022. 1. ~ 10. : 석면피해 인정신청 및 구제급여 지급

향 후 계 획	◆ 2022. 11. ~ 12. : 석면피해 인정신청 접수 및 구제급여 지급
담 당 자	환경정책팀장 서종일(☎ 1830), 담당자 이주희(☎ 1291)

4 군민이 체감할 수 있는 미세먼지 저감 대책 추진

❖ 미세먼지로부터 군민 건강을 위한 다각적인 대기환경개선사업 추진
❖ 이동오염배출원 관리·지원을 통한 대기오염물질 저감
❖ 어린이, 학생, 노인 등 취약계층 미세먼지 예방강화

[1] 주유소 유증기 회수설비 설치지원 (완료)

◈ 대　　상 : 2018년 기준 휘발유 연간판매량 1,000㎥ 미만 주유소
◈ 사 업 비 : 40.8백만원 (국 25.5, 도 4.59, 군 10.71)
◈ 사업물량 : 6개소
◈ 주요내용 : 주유시설에서 발생하는 휘발성물질의 배출을 억제 및 방지하는 시설 설치비 지원

❍ 2022. 5. : 사업 공고 및 대상자 선정
❍ 2022. 10. : 보조금 지급

담 당 자 대기관리팀장 정덕영(☎ 1860), 담당자 김영수(☎ 1875)

[2] 건설기계 DPF 부착지원 (완료)

◈ 대　　상 : 2005. 12. 31.이전 배출허용기준을 적용받아 제작된 덤프트럭
◈ 사 업 비 : 22백만원 (국 13.2, 군 8.8)
◈ 사업물량 : 2개
◈ 주요내용 : 노후 덤프트럭에 매연저감장치 부착지원(전액지원)

❍ 2022. 5. ~ : 사업 공고 및 대상자 선정
❍ 2022. 9. : 보조금 지급

담 당 자 대기관리팀장 정덕영(☎ 1860), 담당자 김영수(☎ 1875)

[3] 운행차 저공해 조치 지원 (추진중)

◈ 대　　상 : 홍성군에 3개월 이상 거주한 군민

◈ 사 업 비 : 1349.5백만원(국 716, 도 30, 군 603.5)

◈ 사업물량 : 336대

◈ 주요내용 :

- 관내 배출가스 5등급 차량 매연저감장치 부착지원 (자부담 10%)
- 노후 건설기계(지게차, 굴삭기)의 엔진교체 지원(전액 지원)
- 경유차 폐차 후 LPG 1톤 화물차 신차 구매 시 200만원/대 정액지원
- 어린이 통학차량으로 LPG 신차 구매 시 보조금 700만원/대 지원

사 업 명	대 상	사업규모 (대)	사업비(백만원)				지원량 (대)
			계	국	도	군	
계		336	1,349.5	716	30	603.5	
노후경유차 DPF 부착사업	홍성 군민	200	660	330		330	163
건설기계 엔진교체 사업		25	412.5	247.5		165	31
LPG 화물차 신차구입 지원		100	200	100	30	70	43
어린이 통학차량 LPG차 전환사업		11	77	38.5		38.5	11

향 후 계 획	◆ 2022. 11. ~ : 대상자 선정 및 보조금 지급
담 당 자	대기관리팀장 정덕영(☎ 1860), 담당자 김영수(☎ 1875)

[4] 가정용 저녹스보일러 설치 지원 (추진중)

◈ 대　　상 : 가정용 일반보일러를 저녹스보일러로 교체하려는 가구
◈ 사 업 비 : 19백만원 (국 11.4 , 군 7.6)
◈ 사업물량 : 165대(일반 160대, 저소득층 5대)
◈ 주요내용
- 일반 10만원/대, 저소득층 60만원/대 지원
- 가정용 저녹스보일러 인증모델(el.keiti.re.kr) 설치 시 보조금 지원

❍ 2022. 1. ~ : 사업 공고 및 대상자 선정
❍ 2022. 2. ~ : 보조금 지급(일반160대, 저소득층1대)

향 후 계 획	◆ 2022. 11. ~ 12. : 저소득층 신청 접수 및 보조금 지급
담 당 자	대기관리팀장 정덕영(☎ 1860), 담당자 김영수(☎ 1875)

[5] 미세먼지 불법배출원 감시지원 (추진중)

◈ 사 업 비 : 200백만원 (국 100, 도 30, 군 70)
◈ 사업물량 : 22명(2인 1조 기준)
◈ 주요내용
- 공장·공사장 등 미세먼지 배출행위 및 불법소각, 클린하우스 등 순찰·감시
- 읍·면 재배정 사업 추진

❍ 2022. 1.　 : 읍·면 예산 재배정
❍ 2022. 2. ~ : 읍·면 미세먼지 불법배출 감시원 운영 (환경지킴이)

※ 재배정 현황 (단위: 천원)

구 분	합계	홍성읍	광천읍	홍북읍	금마면	홍동면	장곡면	결성면	갈산면	구항면
재배정액	193,549	18,731	24,973	37,459	18,731	18,731	18,731	18,731	18,731	18,731

향 후 계 획	◆ 2022. 11. ~ 12. : 미세먼지 불법배출 감시원 운영(광천)
담 당 자	대기관리팀장 정덕영(☎ 1860), 담당자 한지은(☎ 1875)

[6] 환경개선부담금 부과·징수 (추진중)

◈ 기　　간 : 2022. 1. ~ 12.

◈ 사 업 비 : 21백만원 (군 21)

◈ 부과대수 : 6,186대(2013년 이전 출고 경유 차량)

◈ 부과시기 : 정기분(3월/9월), 독촉분(5월/11월)

구 분	부과대상기간	납부기간
1기분	전년도 하반기 (7월1일~12월31일)	3월15일~3월31일
2기분	당해연도 상반기 (1월1일~ 6월30일)	9월15일~9월30일

◈ 사업내용 : 경유 차량에 대하여 환경개선부담금 부과 및 징수

※ '14년도 1월 이후 제작된 최신 경유차량 및 시설물은 부과 제외

❍ 2022. 1. : 환경개선부담금 연납 신청 및 부과(218건/12백만원)

❍ 2022. 3. : 2022년 1기분 환경개선부담금 부과(6,975건/191백만원)

❍ 2022. 9. : 2022년 2기분 환경개선부담금 부과(6,186건/175백만원)

향 후 계 획	◆ 2022. 11. : 2022년 하반기 독촉고지서 발송
담 당 자	환경정책팀장 서종일(☎ 1830), 담당자 이유림(☎ 1345)

5 생활 폐기물의 안정적 처리를 통한 쾌적한 녹색 홍성 구현

❖ 생활폐기물 적기 수집 · 운반으로 쾌적한 도시환경 조성
❖ 대행업체 성과평가와 급변하는 도시여건을 반영한 원가산정으로 내실 있는 민간 대행사업 추진
❖ 종량제 규격봉투 및 분리배출 물품 보급으로 올바른 분리배출 유도
❖ 재활용품 수거 주민 참여 유도로 폐자원 회수 및 재활용률 극대화
❖ 영농폐기물 집하장, 클린하우스 등 설치로 깨끗한 농촌 환경 조성

[1] 생활폐기물 수집·운반 대행 (추진중)

◈ 대　　상 : 생활폐기물 수집·운반 대행사업
◈ 사 업 량 : 2개 권역
◈ 사 업 비 : 5,319백만원 (군 5,319)
◈ 주요내용

사 업 명	주 요 내 용
생활폐기물 수집·운반 대 행 사 업	- 사업권역 : 2개 권역 - 수거지역 1권역(2,983백만원) : 홍성, 홍북, 금마, 구항, 내포신도시 2권역(2,336백만원) : 광천, 홍동, 은하, 결성, 장곡, 서부, 갈산, 내포가로청소
생활폐기물 수집·운반대행업체 평 가 용 역	- 소요사업비 : 17백만원 - 평가근거 : 폐기물관리법 제14조제8항제2호 - 평가항목 : 주민만족도 평가, 현장평가, 실적서류평가
생활폐기물 수집·운반 대행 원가산정 용역	- 소요사업비 : 20백만원 - 산정근거 : 폐기물관리법 제14조제8항제1호, 환경부 고시(제2016-108) - 전문용역기관을 통한 적정 대행사업비 산출

○ 2022. 1. ~ 10. : 생활폐기물 수집·운반 대행사업 추진

향 후 계 획	◆ 2022. 11. : 생활폐기물 수집·운반 원가산정 및 평가용역 완료
담 당 자	청소행정팀장 황인관(☎ 1840), 담당자 김서연(☎ 1338)

[2] 생활폐기물의 올바른 분리배출 및 유해폐기물 처리(추진중)

◈ 대　　상 : 홍성군 전역
◈ 사 업 비 : 344.4백만원 (도 10, 군 334.4)
◈ 주요내용

사 업 명	주요내용	사업량	사업비 (백만원)	비고
종량제 봉투 등 제작·보급	- 종량제 봉투 제작·보급	3,158천매	250	추진중
	- 대형폐기물 스티커 제작·보급	69천매		
	- 음식물 수수료 납부필증 제작·보급	130천개		
분리형 쓰레기통 보급	- 유　　형 : 2종(일반형 37L, 가정용 20L) - 단　　가 : 37L-56천원, 20L-40천원 - 보조형태 : 군비 50%, 자부담 50% - 보조대상 : 단독 및 공동주택, 사무실 등	37L 99세트 20L 104세트	5.4	완료
은닉방치쓰레기 수거·처리	- 읍·면별 방치폐기물 수거·처리	37톤	15	완료
폐농약 처리	- 읍·면별 방치된 폐농약 수거·처리	-	20	추진중
분리수거함 보급	- 생활폐기물 배출장소에 쓰레기 분리수거함 보급	37개	20	완료
폐형광등·폐농약병 수거함 보급	- 폐형광등·폐농약병 수거함 신규 설치 및 노후 교체	76개	9	완료
불법투기 단속시스템(CCTV)설치	- 쓰레기 불법투기 상습 지역에 감시카메라 (CCTV) 설치	7대	25	완료

❍ 2022. 5. : 쓰레기 불법투기 감시카메라 설치 완료
❍ 2022. 6. : 대형폐기물 모바일 간편신고 결제서비스 업무협약 및 지속 추진
❍ 2022. 10. : 분리수거함 및 분리형쓰레기통 제작·보급 완료
❍ 2022. 10. : 은닉방치 쓰레기 수거·처리사업 완료

향 후 계 획	◆ 2022. 11. : 종량제 봉투 등 제작·보급 완료 ◆ 2022. 12. : 폐농약 수거·처리사업 완료
담 당 자	청소행정팀장 황인관(☎ 1840), 담당자 김서연(☎ 1338), 용환원(☎ 1350)

[3] 자원 재활용 활성화 대책 추진(추진중)

◈ 대　　상 : 홍성군 전역

◈ 사 업 비 : 571.9백만원(국 23.7, 도 109.7, 군 438.5)

◈ 주요내용

사 업 명	주요내용	사업량	사업비 (백만원)	비고
숨은자원 모으기 행사	- 대상품목(9종) 고철,의류,폐지,캔,빈병,플라스틱,종이팩, 폐비닐,폐농약병 - 지급기준 : 판매액의 110% 이내 - 내용 : 수거보상금 지급 및 우수읍·면 시상	1,002톤	61	추진중
재활용품 수집장려금 지급	- 대상품목(7종) 고철,의류,폐지,캔,빈병,플라스틱,종이팩 - 지급기준 : 판매액의 110% 이내 - 지급대상 : 군에 수집장려금 신청후 군협약 업체를 통해 수집운반한자(개인, 단체)	1,809톤	61	추진중
폐비닐 자원화 인력지원 사업	- 폐비닐 수거차량 및 인력 지원하여 정기적 방문수거 및 배출방법 등 홍보·지도	4명	25	추진중
영농폐기물 수거지원 사업	- 영농폐기물 수거·운반 및 무단투기 감시 지원	24명	43	추진중
폐비닐 수거보상금 지급	- 지급기준 · 폐비닐 : 120~150원/kg · 폐농약용기류 : 1,600~3,680원/kg - 지급대상 : 한국환경공단에 신청 등록한 자	2,327톤	232.7	추진중
폐농약용기류 수거보상금 지급		9.5톤	17	추진중
영농폐기물 공동집하장 확충	- 영농폐기물(폐비닐, 농약병 등)보관시설 설치	2개소	24	완료
클린하우스 설치	- 농어촌지역 등 분리배출취약지역에 분리배출 기반시설(클린하우스) 마련	5개소	75	추진중
아이스팩재활용 활성화 사업	- 아이스팩 수거함 및 세척·소독·보관 시설 설치	1개소	33.2	완료

○ 2022. 3. ~ 5. : 상반기 숨은자원 모으기 행사 추진 및 보상금 지급

○ 2022. 6. : 상반기 폐비닐 수거보상금 및 재활용품 수집장려금 지급

○ 2022. 4. ~ 6. : 아이스팩 수거함 및 소독기 설치 완료

○ 2022. 6. ~ 10. : 공동집하장 설치(2개소) 완료

향 후 계 획	◆ 2022. 11. : 영농폐기물 수거지원 및 폐비닐자원화 인력지원사업 추진 ◆ 2022. 11. : 클린하우스 설치(5개소) 완료 ◆ 2022. 12. : 하반기 숨은자원모으기 완료 및 우수 읍·면 시상 ◆ 2022. 12. : 하반기 폐비닐·농약용기 수거보상금 및 재활용품 수집장려금 지급
담 당 자	청소행정팀장 황인관(☎ 1840), 담당자 김서연(☎ 1338), 용환원(☎ 1350)

6 깨끗하고 안정적인 환경기초시설 적정 운영

❖ 공공선별시설 현대화를 통한 재활용쓰레기의 안정적 처리
❖ 가축분뇨의 안정적 처리로 환경오염 방지 및 수질 환경 보전
❖ 노후화 된 시설의 적기 보수를 통하여 운영 효율성 제고

[1] 위생매립장 우수배제시설 설치(3차) (완료)

◈ 대　　상 : 생활폐기물종합처리장내 위생매립장
◈ 사 업 비 : 170백만원 (군 170)
◈ 주요내용 : 생활폐기물종합처리장내 우기시 매립장 표면 유출수의 사전 분리배출을 위한 우수배제시설 설치(3차) 추진
- 위생매립장 전용 차수재 설치(약12,000㎡)

❍ 2022. 1. ~ 3. : 실시설계 및 입찰
❍ 2022. 5. : 사업완료

담 당 자 자원순환팀장 이재곤(☎ 9829), 담당자 가성진(☎ 9830)

[2] 군계획시설(폐기물처리시설) 결정(변경) (완료)

◈ 대　　상 : 홍성군 폐기물처리시설(생활폐기물종합처리장)
◈ 사 업 비 : 162백만원 (군 162)
◈ 주요내용 : 홍북읍 중계리 525일원 폐기물처리시설에 대한 군관리계획(군계획시설:폐기물처리시설) 변경 추진
- 군계획시설(폐기물처리시설) 승인 후 미수용된 개인토지 제외
- 군계획시설내 지적불일지(산지,농지) 대상 정비
- 지형도면 현행화 및 등재 등

❍ 2022. 1. : 일상감사 및 입찰
❍ 2022. 2. : 용역 착수
❍ 2022. 5. : 입안 절차, 주민 공람, 부서 협의 등
❍ 2022. 7. : 지방의회 의견 청취
❍ 2022. 9. : 군계획위원회 심의 및 지형도면 고시승인 (용역 완료)

담 당 자 자원순환팀장 이재곤(☎ 9829), 담당자 가성진(☎ 9830)

[3] 공공선별시설 현대화시설 설치 (완료)

◈ 대　　상 : 생활폐기물종합처리장 공공선별시설
◈ 사 업 비 : 188백만원 (국 56, 도 13, 군 119)
◈ 주요내용
- 코로나19 등 재활용폐기물 발생량 증가와 투명페트병 별도 배출 제도(2020. 12.) 시행으로 고품질 재생원료로 최종 선별 처리가 가능한 현대화 시설 구축
- 투명페트병 압축시설(55kw) 1대 설치

❍ 2022. 1. ~ 3. : 국도비 교부 및 실시설계
❍ 2022. 4. : 입찰 및 낙찰자 선정
❍ 2022. 5. : 공사 착공
❍ 2022. 7. : 공사 준공

담 당 자 자원순환팀장 이재곤(☎ 9829), 담당자 가성진(☎ 9830)

[4] 가축분뇨의 안정적 처리

◈ 대　　상 : 가축분뇨공공처리장(결성면 만해로 554)
◈ 사 업 비 : 1,907백만원 (군 1,907)
◈ 주요내용
- 가축분뇨공공처리장 운영관리 민간위탁 업체 관리감독
- 가축분뇨 처리시설에 대한 점검·보수 및 개선사업 추진
- 처리수 및 방류수에 대한 주기적 수질검사 실시여부 확인
- 발생 슬러지(폐기물)에 대한 안정적 처리
- 가축분뇨 처리 효율 증진

❍ 2022.1.1. : 민간위탁 관리((주)두현이엔씨, 11명, 1,747백만원)
❍ 2022. 1. : 가축분뇨공공처리장 활성탄여과기 여과재 교체공사
❍ 2022. 3. : 가축분뇨공공처리장 화학사고예방관리계획서 작성
❍ 2022. 3. : 가축분뇨공공처리장 오존접촉조 유입배관 개선
❍ 2022. 5. : 가축분뇨공공처리장 화학2동 원형침전조 슬러지수집기 개선공사
❍ 2022. 7. : 가축분뇨공공처리시설 과산화수소설비 개선공사

향 후 계 획
◆ 2022. 11. : 가축분뇨공공처리장 실험실 기자재 구입
◆ 2022. 11. : 가축분뇨공공처리장 안전시설 개선 등 6건 시행

담 당 자 환경시설팀장 김미미(☎ 1721), 담당자 김태우(☎ 1723)

V 부서별 주요통계

(2022. 10. 기준)

○ 환경오염 배출업소 현황

(단위 : 개소)

계	대기	수질	소음진동	기타수질
2,450	113	136	79	75

폐기물 처리업소	가축분뇨 배출시설	비산먼지 사업장	토양오염 유발시설	공중화장실
67	1,677	159	72	72

○ 생활폐기물 발생 현황(톤/일)

(단위 : 톤/일)

계	가연성(소각)	불연성(매립)	재활용품	음식물
92.12	51.95	0.1	13.17	26.9

○ 환경기초시설 관리 현황

시설명	위 치	가동연월일	시설규모		침출수 처리	
			제1매립장	제2매립장	용량	처리방식
위생매립장	홍북읍 중계리 525일원	1998.6.10	159,300㎡ (매립종료)	179,478㎡ (사용 중)	70㎥/일	하수처리장 연계처리

시설명	위 치	가동연월일	시설규모		운영인력	연간처리량
			면적 (용량)	기계설비 현황		
공공재활용 선별시설	홍북읍 중계리 525일원	2007.8.20	1,067㎡ (15톤/일)	· 이송콘베어 1식 · 압축시설 4대 · 감용시설 1식	기간제25 공무직1	1,500톤

시설명	위치	가동년도	시설용량 (㎥/일)	처리방식	운영
가축분뇨 공공처리시설	결성면 용호리 438-5	1997	250	A/O계열 고도처리	㈜두현 이엔씨

보 건 소

- 2022년 주요업무 결산
- 2023년 업무여건 및 주요 추진사항
- 2023년 주요업무계획
- 2022년 군정업무 추진실적
- 부서별 주요통계

Ⅰ 2022년 주요업무 결산

1 2022년 군정 주요성과

○ 코로나19 전국확산에 따른 신속 대응, 고위험시설관리로 지역사회 확산 차단

- (검사) 선별진료소(118,551건), 고위험시설 선제검사(37개소/69,157건)(10.20.기준)
- (코로나19 예방접종) 4차 접종률 18.9%(전국 14%)

○ 응급의료체계 마련으로 소아의료공백 해소 및 응급 의료자원 공급 격차 해소

- (소아야간응급실) 충남도내 사업대상 선정, 연인원 1,137명(9월말 기준)
- (취약지 응급의료센터 지원) 응급의료 전담인력 확보, 월 평균 1,600명 진료

○ 공공산후조리원 개원으로 안전한 출산 및 양질의 산후조리 서비스 제공

- 임산부 집중 홍보로 가동률 증가(34%→62%), 이용자 만족율 100%

○ 일상회복에 맞춘 대면 · 비대면 통합건강증진관리로 주민건강격차 완화

- 오프라인 · 온라인 건강정보 제공 플랫폼 구축
- (건강지표개선) 자살자수 감소(47→37명), 혈압수치인지율(전년대비 14.5%p 증가)

○ 코로나19에 대응한 프로그램 개발 운영으로 치매중증화 지연

- 치매환자등록률 (‘21년) 2,352명(76.4%) → (’22년) 2,461명(77%)
- AI 돌봄인형 보급으로 독거 치매어르신 고독감 해소(11가구)

2 아쉬운 점 및 개선방안

○ 코로나19 장기화로 2년간(‘20~’21) 우리군 주요 건강지표 악화

- 사업 대상별 · 위기상황별 데이터 기반 보건사업 체계 마련 필요
- 코로나19 유행 전·후 취약지표 결과를 분석, 차년도 보건사업에 반영

Ⅱ 2023년 업무여건 및 주요 추진사항

2023년 업무여건

○ 실외 마스크 착용의무 해제 등 방역수칙 점진적 완화

○ 신종감염병 주기적 출현 및 재출현으로 감염병 발생예측 불가

- 해외 신종감염병 유입으로 공중보건위기 상황 상시 발생 가능
- 이상 기후로 인한 위생해충 증가로 방제 활동 강화 필요

○ 코로나19 장기화로 인한 사회 전반의 비대면화 · 디지털화 가속

- 의료접근성 및 건강형평성 문제 해결방안으로 정보통신기술 활용 부각

○ 지역건강증진 거점 기능 수행을 위한 건강생활지원센터 활성화 필요

- 홍성군 평균보다 낮은 홍북읍(내포신도시) 주요건강지표 개선 필요

※ 낮은 걷기실천율 (홍성군 44.3%,홍북읍 36.2%), 높은 스트레스인지율(홍성군 23.8%,홍북읍 27.4%)

○ 고령화에 따른 치매 유병인구 증가 추세로 의료 · 간병 등 경제적 부담 초래 및 환자 삶의 질 저하

- 등록 치매환자의 80% 이상 재가치매환자로 돌봄행태 점검 필요

○ 코로나19 장기화, 경기침체로 인한 사회적 · 개인적 우울감 증대

2023년 주요 추진사항

○ 신종감염병 출현 대비 감염확산 예방을 위한 대응체계 지속 운영

○ 계절별 맞춤형 친환경 방역소독 실시로 감염병 발생 최소화

○ 분만산부인과 · 공공산후조리원 관리운영으로 출산친화적 환경조성

○ 고위험군 중심 예방접종 우선 시행으로 면역인구 확대

○ 코로나 일상회복에 따른 다양한 일상 건강생활실천사업 확대

○ ICT기기활용(스마트밴드,혈당계) 만성질환, 원격진료 등 의료서비스 제공

○ 재가 치매환자 대상 안전환경 지원 및 가정내 돌봄 교육으로 사고발생 위험 감소 및 가족의 바른 돌봄 지원

○ 대상별 특화된 우울관리 사업 운영으로 자살예방 환경 구축

Ⅲ 2023년 주요업무계획

[보건행정과]

【1】 코로나19 감염병 등 신종감염병 발생 대응 주요

❖ 코로나19, 원숭이두창 등 해외유입 감염병 확산예방을 위한 선제적 대응 및 자가격리자 · 확진자 관리 필요

▣ 사업개요

○ 사업기간 : 2023. 1. ~ 12.

○ 사 업 비 : 316백만원 (국 117, 도 21, 군 178)

○ 사업내용

- 코로나19 대응을 위한 비상대책반 편성 운영 대응
- 확산방지를 위한 역학조사 인력체계 구축
  · 24시간 내 질병정보시스템을 통한 감염병 보고 및 중증확진자 대응
- 선별진료소 운영 : 유증상자, 접촉자, 고위험시설 선제검사 등

▣ 그동안 추진사항

○ 코로나19 확진자 발생 및 대응 현황 (기준일 : 2022.10.20)

구 분	코로나19 확진자(명)						
	발 생				치료중	퇴원	사망
	총누계	2020년	2021년	2022년			
누 계	48,107	51	757	47,299	347	47,683	77

○ 2022. 1. ~ 12. : 신속항원검사소 설치 및 운영

○ 2022. 7. ~ : 코로나19 원스톱 진료체계 구축(16개 의료기관)

○ 2022. 7. ~ : 원숭이두창 감시·대응체계 구축·운영

▣ 향후계획

○ 2023. 1. ~ 12. : 해외유입 감염병 대응체계 지속운영

○ 2023. 2. ~ : 감염취약시설 감염대응 실태점검

담 당 자 감염병대응팀장 임현영(☎ 9560), 담당자 김설아(☎ 9568)

【2】 감염병 예방을 위한 취약지 방역소독 주요

❖ 모기 매개 감염병 예방을 위한 맞춤형 방역 소독실시로 위생 해충 방제 및 감염병 지역사회 전파 최소화

▣ 사업개요

○ 사업기간 : 2023. 4. ~ 10.

○ 사 업 비 : 1,055백만원 (군 1,055)

○ 사업내용

- 11개 읍·면 방역단을 운영, 위생해충 방제 등 지역 실정에 맞는 적시 방역소독

▣ 문제점 및 대책

○ 하수구, 골목길 등 방역 취약지 모기 개체 수 증가에 따른 민원 발생

- 감염병 발생 요인 선제적 차단을 위한 해빙기(3월) 유충구제 실시

○ 연막 소독 시행에 따른 환경오염 야기 및 시야 가림으로 인구 밀집 지역 교통사고 발생 우려

- 연무 소독 지역 확대로 친환경적이고 안전사고 없는 방역 실시
- 지역주민 대상 연무 소독의 방역 효과 등 지속적인 홍보 추진

▣ 향후계획

○ 2023. 3. : 사업계획 수립

○ 2023. 4. : 방역인력(기사·인부) 채용 및 방역 소독기기 점검

○ 2023. 4. ~ 10. : 유충구제 및 잔류 분무 소독

○ 2023. 6. ~ 10. : 해충유인 살충기 가동 운영

○ 2023. 6. ~ 9. : 하절기 집중 방역 소독 기간 운영(연막·연무)

담 당 자 감염병관리팀장 임신순(☎ 9024), 담당자 백운영(☎ 9025), 오미애(☎ 9600)

【3】 의료취약지역 ICT 원격진료 주요

❖ 의료취약지 주민의 의료접근성 및 형평성 제고 필요
❖ 고령인구 증가로 인한 만성질환 관리 수요 증대
❖ 공공의료 실현의 수단으로써 보건의료 - ICT 융합 필요

▣ 사업개요

○ 사업기간 : 2023. 1. ~ 12.
○ 사 업 비 : 206백만원 (국 103, 도 31, 군 72)
○ 대　　상 : 만성질환자 중 거동불편자
○ 장　　소 : 홍동면, 장곡면, 서부면, 구항면
○ 사업내용
- 원격지(보건지소) 의사와 방문간호사 간 정보통신기술(ICT)을 활용하여 환자의 질병을 진단, 처방 및 치료

▣ 추진계획

○ 대상자 가정 방문하여 월 1회 이상 당뇨, 고혈압 등 만성질환 관리 및 처방에 따른 관절통증(근육이완) 등 물리치료(초음파, 저주파) 및 운동치료
○ 원격지(보건지소) 의사 환자 상태에 따른 주기적 대면 진료

▣ 기대효과

○ 의료취약계층 만성질환자 원격진료 및 보건교육을 통해 건강행태 개선
○ 가정에서 질환 진료와 물리치료 서비스까지 원스톱 제공

담 당 자 진료팀장 이희경(☎ 9030), 담당자 배영해(☎ 9033)

[건강증진과]

【1】 코로나19 예방접종

현안

❖ 코로나19 예방접종을 통한 지역사회 전파 차단으로 군민 생명 보호
❖ 유행변이에 대응하여 개발된 신규 백신 접종으로 고위험군의 중증·사망 예방

▣ 사업개요

○ 사업기간 : 2023. 1. ~ 12.

○ 사 업 비 : 1,706백만원 (국 1,026, 도 204, 군 476)

○ 위　　치 : 홍성군보건소, 위탁의료기관(24개소)

○ 사업내용

- 계절 코로나19 추가 예방접종 및 홍보
  - · 코로나19 예방접종센터 및 콜센터 상시 운영
  - · 코로나19 백신 수급 및 관리
  - · 이상반응 모니터링 및 피해보상 신청·접수
  - · 1:1접종안내, 대군민홍보(안전문자, 전광판, 현수막 등)
- 코로나19 예방접종 위탁의료기관 지도·점검

▣ 그동안 추진사항 또는 문제점 및 대책

○ 그동안 추진사항(2022. 10. 12. 기준)

- 접종률 : 1차 89,470(90.4%), 2차 88,656(89.6%), 3차 70,933(71.7%), 4차 18,675(18.9%)

○ 문제점 및 대책

- 돌파감염 발생에 따른 접종 회피현상으로 4차 접종률 저조

⇒ 유행변이에 개발된 신규 백신 도입 일정에 따른 신속 접종 시행

▣ 향후계획

○ 2023. 1. ~ 12. : 계절별 코로나19 예방접종 및 이상반응 지속 관리

○ 2023. 1. ~ 12. : 개별 접종안내 및 다양한 매체를 활용한 홍보

담 당 자 가족보건팀장 최경숙(☎ 9048), 담당자 김민서(☎ 9049), 임소정(☎ 9555), 류수연(☎ 9084)

【2】 공공 산후조리원 운영 지원

현안

❖ 공공산후조리원 운영으로 안정적인 출산환경 제공하여 출산율 제고
❖ 농촌지역 취약계층 산모의 산후 회복 지원 및 경제적 부담 완화

▣ 사업개요

○ 사업기간 : 2023. 1. ~ 12.

○ 사 업 비 : 600백만원 (도 300, 군 300)

○ 위　　치 : 홍성의료원 별관 1층

○ 사업규모 : 면적(580㎡)

- 산모실 8실, 신생아실, 감염병사전검사실, 수유실, 셀프헬스케어 등

○ 인　　력 : 13명(의사2, 간호사6, 간호조무사3, 기타2)

○ 사업내용 : 공공산후조리원 관리 및 운영비 지원

▣ 그동안 추진사항 또는 문제점 및 대책

○ 그동안 추진사항

- ‘22.2.7. 개원, 이용인원(2월~9월) 68명, 예약인원(10월~12월) 36명

○ 문제점 및 대책 : 공공산후조리원 운영을 위한 예산 부족

- 모자보건법 개정(‘22.6.22.), 이용료 감면자 증가로 수입금 감소

※ 공공산후조리원과 산모신생아 건강관리사 중복지원가능

- 개원 후 원활한 운영을 위한 경력직 직원 배치로 인건비 증가

⇒ 공공산후조리원 협의회를 통한 추가 재정지원 검토(도, 군)

▣ 향후계획

○ 2023. 1. ~ 2. : 공공산후조리원 예산 정산 및 교부

○ 2023. 3. ~ 12. : 공공산후조리원 분기별 지도 점검

담 당 자 가족보건팀장 최경숙(☎ 9048), 담당자 김민서(☎ 9049)

【3】 건강친화적 정책수립으로 지속가능한 건강도시 조성 주요

❖ 군정 전반에 대한 건강 중심적 접근과 부서별·부문별 협력체계 구축
❖ 지역 밀착형 건강환경 조성 및 농촌형 건강도시 모델 안착 및 확대 운영

▣ 사업개요

○ 사업기간 : 2023. 1. ~ 12.

○ 사 업 비 : 31백만원 (군 31)

○ 사업내용

- 전 부서(26개) 대상 건강도시 조성사업 선정 · 운영, 건강영향사전 검토제 시행
- 건강도시 거버넌스 운영, 건강도시 운영위원회 개최 : 연1회(필요시 수시)
- 소생활권 건강공동체(홍동 면, 전인건강마을 신동리) 지속 운영
  ※ 건강공동체 조성, 건강리더 양성, 건강 프로그램 운영
- 건강도시 분위기조성 및 국 · 내외 네트워크 연계 협력 활성화
  ※ 건강도시 직원 역량강화 교육, 건강도시 유공군민 표창

▣ 그동안 추진사항 또는 문제점 및 대책

○ 「전인건강마을 만들기」 신동리 건강전수조사 65명 실시 : ’22. 8. - 10.초

○ 「전인건강마을 만들기」 신동리 건강도시 프로그램 운영 : ‘22. 10. - 11.

○ 공유할 수 있는 중앙 정책방향이 미미하여 광역 기초 간 소통 난해
→ 국민건강증진법 제6조의 5 법제도 마련(’23.12.21. 시행)

▣ 향후계획

○ 지역 내 다분야 협력을 통한 건강격차 모니터링으로 기반 마련

○ ’23년 중앙정책 방향 공유 및 지차체 방향 설정으로 건강도시 사업 기반 강화

담 당 자 건강증진팀장 김정숙(☎ 9045), 담당자 김영현(☎ 9047)

【4】 모자 건강 · 출산 친화적 환경조성 주요

❖ 산모의 산후 회복과 영유아 육아 지원으로 출산가정의 경제적 부담 경감
❖ 산모와 신생아의 건강한 출산과 발달을 지원할 수 있는 사회 환경 조성

▣ 사업개요

○ 사업기간 : 2023. 1. ~ 12.

○ 사 업 비 : 2,130백만원 (국 490, 도 777, 군 863)

○ 사업내용

- 임산부 등록관리(출산축하 꾸러미 지원) 및 건강교실 운영
- 산모 · 신생아 건강관리 지원
- 의료수급권자 영유아 건강검진 · 발달장애 정밀검사 지원
- 미숙아 의료비 지원, 선천성 대사이상 검사 및 환아 관리
- 영유아 기저귀 · 조제분유 지원
- 유축기, 예비 아빠 임신체험복, 임산부 전용 안전벨트 대여
- 임산부 · 영유아 영양보충식품 지원 및 영양교육
- 난임부부 시술비 및 고위험 임산부 의료비 지원 등
- 분만취약지(분만산부인과) 운영비 지원(500백만원) 및 지도점검(1회)

▣ 그동안 추진사항(2022년)

○ 임산부 등록, 물품대여, 꾸러미지원, 프로그램운영 1,310명

○ 난임부부, 취약계층청소년, 장애인, 고위험군 임산부 의료비지원 210명

○ 임산부·영유아 영양보충식품 및 기저귀·조제분유 지원 1,333명

▣ 향후계획

○ 2023. 1. ~ 12. : 난임·임산부·영유아건강관리·지원 및 프로그램 운영

○ 2023. 1. ~ 12. : 분만취약지 운영비지원 및 지도점검

담 당 자 가족보건팀장 최경숙(☎ 9048), 담당자 임소정(☎ 9555), 오은주(☎ 9052), 한우진(☎ 9053)

【1】 건강생활지원센터 운영 신규

❖ 2013년 충남도청 이전에 따라 홍북읍의 도시화 및 지역 특성 변화
❖ 변화된 홍북읍의 지역 특성과 주민 요구에 기반한 주민 밀착형 건강 증진서비스 제공기관 운영 필요

▣ 사업개요

○ 사업기간 : 2023. 1. ~ 12.
○ 사 업 비 : 195백만원 (군 195)
○ 위 치 : 건강생활지원센터(1533㎡, 홍북읍 신경리 1197번지)
○ 사업대상 : 홍북읍 지역주민 28,953명
- 홍북읍(내포신도시) 건강문제, 인구특성, 보건의료 수요, 사회·물리적 환경 등을 고려한 주민참여 및 지역자원연계 사업 발굴 추진

⇒ [기본사업] 통합건강증진 사업지침에 제시된 [1] 13개 분야에서 선정 추진

[1] 금연, 절주, 신체활동, 영양, 비만, 구강, 심뇌혈관, 한의약, 치매, 재활 등

[특화사업] 주민요구도, 지역사회 건강수준에 따른 [2] 특화사업 추진

[2] 슬기로운 주민 건강생활학교, 건강한 마을만들기 등

▣ 추진계획

○ 2023. 1. : 주민요구도, 지역사회 건강조사
○ 2023. 2. : 지역건강협의체 구성 및 사업계획 수립
○ 2023. 3. ~ 11. : 주민요구도, 지역 특성 반영 기본·특화사업 추진
○ 2023. 12. : 건강행태변화 분석 및 만족도 조사 ➡ 차년도 반영

▣ 기대효과

○ 인구특성 및 건강취약분야에 따른 건강 격차 최소화로 건강 불평등 해소
○ 지역 특성을 반영한 주민 밀착형 건강도시 실현

담 당 자 건강증진팀장 김정숙(☎ 9045), 담당자 김영현(☎ 9047)

[건강관리과]

【1】 사각지대 제로, 치매안심 홈케어 현안

❖ 질환의 특성 및 코로나19 확산에 따른 은둔형 치매환자 증가
❖ 재가환자 가정 내 돌봄 및 안전환경 지원으로 삶의 질 향상
* 등록 치매환자의 88%가 재가환자임('22. 9. 30. 기준)

▣ 사업개요

○ 사업기간 : 2023. 1. ~ 12.

○ 사 업 비 : 20백만원 (국 16, 도 0.6, 군 3.4)

○ 대 상 : 치매안심센터 등록자 중 재가환자 2,100명

○ 사업내용 : 치매환자 가정 내 돌봄환경 지원
- 가족돌봄 행태·부담 분석 및 가정환경 전수 조사
- 조사 결과에 따른 돌봄교육 및 환경수정 지원

○ 수행체계 : 분기별 대상자 분배 추진

1단계		2단계		3단계		4단계		5단계
대상자 돌봄 행태 전수조사 및 상담	▸	조사결과 평가 지원가구 선정	▸	조사결과에 따른 지원 방향 결정	▸	세부계획 수립 및 서비스 제공	▸	사업평가 및 사후관리

▣ 추진계획

○ 2023. 2. 5. 8. 11. : 돌봄 행태·부담, 환경 전수조사 및 지원계획 수립

○ 2023. 3. 6. 9. 12. : 도출된 문제 해결 지원
- 가족돌봄 : 돌봄을 위한 교육 및 필요 자료·도구 등 제공
- 가족부담 : 심리적 부담완화 프로그램 운영 및 지역자원 연계 지원
- 환경개선 : 불안전한 시설 등 환경적 위험요소 수정 지원

○ 2023. 12. : 사업평가 및 개선안 도출, 2024년 사업계획에 반영

▣ 기대효과

○ 치매환자의 일상생활 내 사고발생 위험 감소

○ 치매환자와 보호자의 삶의 질 향상 및 부양부담 경감

담 당 자 치매관리팀장 안희옥(☎ 9075), 담당자 오순현(☎ 9076)

【2】 치매안심센터 분소 운영 주요

❖ 치매안심센터 분소 운영으로 취약지역 주민의 접근성 향상 및 돌봄 사각지대 해소

▣ 사업개요

○ 사업기간 : 2023. 1. ~ 12.
○ 사 업 비 : 520백만원 (국 416, 도 15, 군 89)
○ 위 치 : 11개 보건지소
○ 사업내용
- 치매검진(1차 인지선별검사, 2차 진단검사) 및 등록관리
- 대상자별 사례관리 및 맞춤형 치매 프로그램 운영

▣ 그동안 추진사항

○ 2019. 5. ~ 10. : 11개 읍·면 분소 개소 및 치매 전문요원(간호사) 배치 · 운영
○ 2020. 1. ~ : 치매 인지활동·강화 프로그램 및 치매예방교실 운영
○ 2022. 2. ~ : 1차 인지선별검사 → 2차 치매 진단검사(CERAD-K)확대 실시

▣ 문제점 및 대책

○ 2022. 9. : 치매안심센터 분소(광천, 홍북) 전담인력 2명 퇴직
- 퇴직에 따른 치매안심센터 본소 직원 파견근무로 업무과중
⇒ 안정적인 분소 운영을 위해 적극적 채용 필요(결원인력 2명)
⇒ 잦은 분소 인력 결원에 따른 처우 개선 필요

▣ 향후계획

○ 분소(읍·면) 전문요원 역량 강화를 위한 직무교육 실시
○ 주민 의견수렴 및 지역별 특성 반영한 맞춤형 프로그램 제공
○ 지역 내 치매인식개선 및 치매관리사업 홍보 강화

담 당 자	치매관리팀장 안희옥(☎ 9075), 담당자 오순현(☎ 9076), 조혜림(☎ 9793) 치매지원팀장 한명이(☎ 9501), 담당자 최미선(☎ 9693), 손병연(☎ 9093)

【3】 자살예방 포괄적 맞춤관리 주요

❖ 코로나19 이후 위축된 사회경제 위기 속 심리불안 및 우울감 증가
❖ 정신건강 악화로 자살예방을 위한 다각적 대책 마련 필요

▣ 사업개요

○ 사업기간 : 2023. 1. ~ 12.
○ 사 업 비 : 111백만원 (도 29, 군 82)
○ 대　　상 : 지역주민 및 자살고위험군
○ 사업내용
- 우울·자살 척도검사를 통한 고위험군 적극 발굴
- 발굴.연계 고위험대상자 등록 및 맞춤형 서비스 제공·관리
- 자살예방 및 생명존중 분위기 확산을 위한 협업, 홍보 및 교육

▣ 그동안 추진사항

○ 고위험시설, 산모 등 지역주민 우울 및 자살 척도 검진 및 관리 : 8,702명
○ 생명존중약국, 생명사랑실천가게 등 자살예방사업 협업 : 61기관, 14개 단체
○ 정신건강 치료비 지원 및 응급개입치료비지원 : 2,272명

▣ 문제점 및 대책

○ 문제점 : 자살유가족의 다양한 필요서비스 제공의 한계
→ 대책 : 자살유가족 대상 원스톱서비스 제공 가능자원 확보 및 환경구축

▣ 향후계획

○ 중.장년 자살예방 소상공인 자살고위험군 사전 발굴 및 홍보지원
○ 다중집합 장소 및 행사 시, 자살예방사업 안내 및 홍보
○ 생명존중분위기 확산을 위한 영상, 메시지 상시노출 등 홍보환경조성

담 당 자 생명사랑팀장 이미자(☎ 9561), 담당자 김혜정(☎ 9758)

【4】 희망드림 자원봉사단 신규

❖ 정신건강복지센터 프로그램 참여로 축적된 역량을 지역사회 내 환원, 정신장애인의 고취 및 인식개선 도모

▣ 사업개요

○ 사업기간 : 2023. 3. ~ 11.

○ 사 업 비 : 10백만원 (국 5, 도 1.5, 군 3.5)

○ 대　　상 : 정신보건센터 이용 정신질환자

○ 사업내용 : 농촌 봉사활동 및 합창단 운영

▣ 추진계획

○ 2023. 2. : 희망드림 봉사단 구성(합창단, 농촌봉사단)

○ 2023. 3. ~ : 합창 교실 운영, 농장체험 프로그램으로 역량강화

○ 2023. 4. ~ 10. : 활동장소 선정 및 봉사참여

- 합창단 : 행사장, 경로당 등 노래 공연
- 농촌봉사단 : 독거어르신, 노부부 등 취약농가 일손돕기

○ 2023. 11. : 작품전시회 개최

- 활동사진, 참여자의 활동소감을 글, 그림으로 표현한 작품

○ 2023. 12. : 참여자와 함께하는 사업평가 및 개선방향 모색

▣ 기대효과

○ 정신장애에 대한 지역사회 인식개선 향상

○ 중증정신질환자의 단체활동을 통한 사회성, 봉사성 향상

담 당 자 정신보건팀장 명재미(☎ 9767), 담당자 이민환(☎ 9794)

【5】 원도심 소상공인 생명사랑 잇기 신규

❖ 코로나19 장기화 및 원도심 공동화로 인해 우울감을 겪는 소상공인 대상 우울 집중관리
❖ 주민이 많이 이용하는 상점 활용·홍보를 통한 생명존중 분위기 조성

▣ 사업개요

○ 사업기간 : 2023. 3. ~ 10.
○ 사 업 비 : 10백만원 (군 10)
○ 대상·위치 : 홍성군 원도심 상점의 상인 및 거리
○ 사업내용
- 소상공인 자살 고위험군 조기 발굴 및 맞춤형 서비스 관리
- 생명존중상점 지정을 통한 자살예방 안전망 구축
- 생명사랑거리 환경 조성을 통한 인식 개선

▣ 추진계획

○ 2023. 3. : 원도심 소상공인 대상 전수 우울척도검사 및 고위험군 조기발굴
○ 2023. 4. ~ 9. : 고위험군 다독임 꾸러미 지원 및 맞춤형 상담·관리
○ 2023. 6. : 생명존중상점 및 생명사랑거리 지정
○ 2023. 7. ~ 9. : 생명존중상점 설치·지원 및 생명사랑거리 조성
○ 2023. 10. : 소상공인 사후 우울척도검사 및 사업평가

▣ 기대효과

○ 소상공인의 우울 등 고위험군 발굴·관리를 통한 삶의 질 향상
○ 소상공인과 함께하는 자살예방 안전망 구축으로 생명존중 분위기 확산

담 당 자 생명사랑팀장 이미자(☎ 9561), 담당자 박주영(☎ 9769)

Ⅳ 2022년 군정업무 추진실적

[보건행정과]

1 보건의료서비스 제공을 위한 보건기관 기능 보강 (추진중)

◈ 대 상 : 보건기관 26개소(보건소 1, 보건지소 11, 보건진료소 14)
◈ 사 업 비 : 20백만원 (국 14, 도 3, 군 3)
◈ 주요내용 : 보건기관 환경개선을 통한 공공의료서비스 강화

○ 의료취약지 의료장비 보강 : 자동혈압계, 약품포장기, 백신냉장고 등

○ 보건지(진료)소 전기시설, 자동문 등 시설물 수리 : 10개소

○ 보건기관 26개소 방역소독 및 청사주변 환경정비

향 후 계 획	◆ 2022. 11. ~ 12. : 청사 방역소독 및 보건(지)소 조경수 전지작업 ◆ 2022. 11. ~ 12. : 직원 복무점검 및 친절교육
담 당 자	보건행정팀장 김미경(☎ 9000), 담당자 이여름(☎ 9005)

2 통합적 접근으로 군민안심 위생환경 기반 마련

[1] 안전하고 건강한 식생활 환경 조성 (추진중)

◈ 대 상 : 식품위생업소
◈ 사 업 비 : 63백만원 (국 7, 도 8, 군 48)
◈ 주요내용 : 식품위생업소 위생지도 및 방역수칙 이행점검

○ 식품위생업소 코로나19 방역수칙 이행 등 지도점검 : 2,179개소

- 식품위생 점검(1,478개소), 방역점검(701개소)

○ 소비자식품위생감시원 위촉(24명)·운영 및 종사자 위생교육 : 451개소

○ 충남형 The안심식당 운영 : 220개소

○ 모범음식점, 위생등급업소, 맛집 운영, 홍보·관리 : 116개소

○ 음식문화개선 홍보 활동 : 1,478개소

향 후 계 획	◆ 2022. 11. : ‘맛집’ 홍보 책자 발간 ◆ 2022. 11. ~ 12. : 음식점 입식테이블 시설개선 지원사업 심사선정
담 당 자	위생팀장 유승용(☎ 9014), 담당자 신순오(☎ 9015), 임유빈(☎ 9017), 김윤경(☎ 9018)

[2] 공중위생서비스 수준 향상 (추진중)

◈ 대 상 : 공중위생업소
◈ 사 업 비 : 28백만원 (군 28)
◈ 주요내용 : 공중위생 서비스 평가 및 지도점검으로 위생수준 향상

○ 공중위생업소 코로나19 방역수칙 및 영업자 준수사항 지도점검 : 213개소
○ 공중명예감시원 위촉(6명) 및 종사자 위생교육 : 213개소
○ 공중위생 서비스 평가(목욕,숙박,세탁) : 132개소

향 후 계 획	◆ 2022. 11. ~ 12. : 공중위생업소 종사자 위생 및 친절교육 지속실시 ◆ 2022. 11. ~ 12. : 공중위생업소 위생관리 수시 점검 ◆ 2022. 11. ~ 12. : 서비스 평가 결과 미흡업소 집중관리
담 당 자	위생팀장 유승용(☎ 9014), 담당자 한준석(☎ 9054)

3 생산에서 소비까지 식품안전관리 체계 구축

[1] 현장중심 위해식품 근절 (추진중)

◈ 대 상 : 식품제조·판매업소, 어린이 기호식품판매업소
◈ 사 업 비 : 362백만원 (국 157, 도 48, 군 157)
◈ 주요내용 : 식품제조·유통 판매 식품의 안전관리 강화

○ 식품제조가공업소 위생등급 평가(2년 주기) : 42개소
○ 건강기능식품 허위·과대광고 지도점검 : 202개소
○ 유통 · 판매식품 수거검사 : 49건
○ 감시 인력 역량 증진을 통한 위생업소 지도점검 : 186개소
○ 어린이식품안전 보호구역 지정관리 : 52개소
○ 어린이급식관리지원센터 운영 및 관리 : 85개소

향 후 계 획	◆ 2022. 11. ~ 12. : 하반기 식품제조가공업소 위생등급 평가 ◆ 2022. 11. ~ 12. : 유통 및 판매식품 수거검사 지속 실시
담 당 자	위생팀장 유승용(☎ 9014), 담당자 엄태준(☎ 9016), 임유빈(☎ 9017), 한준석(☎ 9054)

[2] 식중독 예방 체계 구축 (추진중)

◈ 대　　상 : 식중독 발생 취약 업소
◈ 사 업 비 : 6백만원 (군 6)
◈ 주요내용 : 식중독 발생 우려업소 중점관리로 안전 먹거리 제공

○ 식중독 발생 우려가 높은 위생업소 중점관리
- 봄학기 대비 학교 등 집단급식소 합동점검 : 41개소
- 다중이용시설 등 집중 위생점검 : 166개소
- 횟집 등 교차오염 방지용 살균제 배부 : 166개소

○ 각종 매체, 캠페인을 통한 식중독 사전예방 홍보

향 후 계 획	◆ 2022. 11. ~ 12. : 하절기 식중독 발생 우려 다중이용시설 집중점검 ◆ 2022. 11. ~ 12. : 식중독 사전예방 홍보 및 교육 지속 실시
담 당 자	위생팀장 유승용(☎ 9014), 담당자 한준석(☎ 9054)

4 앞선 의료서비스로 건강한 의료환경 조성

[1] 안전하고 질 높은 안심 의료서비스 제공 (추진중)

◈ 대　　상 : 의료기관, 의약업소(약업소, 의료업소 등)
◈ 사 업 비 : 104백만원 (도 23, 군 81)
◈ 주요내용 : 의약업소 지도 점검을 통한 군민 안전관리 강화

○ 의약업소 인허가신고 관리 : 178건
○ 건강한 의료 환경조성을 위한 정기 및 수시 지도·점검 : 371개소
○ 코로나19 대응 감염취약 의료기관 지도·점검 : 3개소/579건
○ 진단용 방사선 발생장치 안전관리 : 66개소/147대
○ 취약계층 무료 간병지원 보호자 없는 병원사업 운영 : 52명(44백만원)
○ 건전한 마약문화를 위한 마약류 취급업소 지도·점검 : 63개소/63회

향 후 계 획	◆ 2022. 11. ~ 12. : 의약업소 인허가 및 지도 · 점검 ◆ 2022. 12. : 보호자 없는 병원사업 지속운영
담 당 자	의약팀장 이민숙(☎ 9020), 담당자 전옥영(☎ 9021), 전소민(☎ 9022)

[2] 응급상황 대비 신속 대응체계 구축 (추진중)

◈ 대 상 : 지역주민
◈ 사 업 비 : 1,139백만원 (국 226, 도 254, 군 659)
◈ 주요내용 : 응급의료기관 관리 및 응급처치교육으로 국민 생명보호

- ❍ 취약지역 응급의료기관 및 소아 야간응급진료센터 운영지원 : 1개소
- ❍ 극한기온(폭염·한랭)질환 응급감시체계 운영 : 1개소/224일
- ❍ 신속대응반 운영(2팀 20명) 및 응급환자 공공 이송체계 구축 : 1개소/462건
- ❍ 닥터헬기 인계점(7개소) 및 구급차 시스템 운영 관리(10개소, 22대)
- ❍ 법정의무대상자 및 찾아가는 심폐소생술 및 응급처치 교육 1,245명
- ❍ 자동심장충격기 설치기관 점검 및 시스템 관리보고 : 87개소/115대
- ❍ ‘헌혈해YOU, 함께해YOU’ 헌혈장려 : 2,461명/24개소

향 후 계 획	◆ 2022. 11. ~ 12. : 응급 감시체계 지속 운영 ◆ 2022. 11. ~ 12. : 응급의료기관 운영지원 관리·감독
담 당 자	의약팀장 이민숙(☎ 9020), 담당자 복혜민(☎ 9032), 전옥영(☎ 9021)

5 법정 감염병 발생 대응·대비 철저

[1] 급성감염병 관리 (추진중)

◈ 대 상 : 지역주민
◈ 사 업 비 : 18백만원 (국 10, 군 8)
◈ 주요내용 : 감염병 발생에 따른 신속대응 및 확산 방지

- ❍ 법정감염병(1급~4급) 발생 신고 및 보고 대응 관리 : 57건
- ❍ 급성감염병 대책반 운영(5개반)
- ❍ 수인성·식품매개 및 생물테러 감염병 일일 감시 체계 운영
- ❍ 질병정보모니터망(전문요원) 구축 · 운영 : 131명
- ❍ 외국인 감염병 예방관리 전담요원 지정 · 운영 : 7개국 11명

향 후 계 획	◆ 2022. 11. ~ 12.: 비상대책반 및 선별진료소 지속 운영 ◆ 2022. 11. : 코로나 격리치료 대상자 치료비 지원
담 당 자	감염병대응팀장 임현영(☎ 9560), 담당자 신아름(☎ 9012), 정진용(☎ 9918)

[2] 만성 및 계절 감염병 예방 관리 (추진중)

◈ 대　　상 : 지역주민
◈ 사 업 비 : 392백만원 (국 80, 도 19, 군 293)
◈ 주요내용 : 만성 및 계절 유행 감염병 지역사회 전파 차단

○ 결핵환자·접촉자 및 잠복결핵 관리 : 5,900명
○ 에이즈·성매개 감염병 검진 및 감염자 관리 : 1,371명
○ 한센환자 관리 및 재가한센환자 생계비 지원 : 10회/54명
○ 비브리오패혈증 유행예측조사 : 3개소/27회
○ 기피제 자동분사기 가동 : 16개소

향 후 계 획	◆ 2022. 11. : 진드기 매개 감염병 발생 대응 ◆ 2022. 12. : 세계에이즈의 날(12. 1) 홍보 캠페인
담 당 자	감염병관리팀장 임신순(☎ 9024), 담당자 하나라(☎ 9029), 송예진(☎ 9026)

[3] 감염병 예방을 위한 취약지 방역소독 (추진중)

◈ 대　　상 : 읍·면 방역 취약지 및 소독의무대상 시설
◈ 사 업 비 : 1,039백만원 (군 1,039)
◈ 주요내용 : 적시 방역소독 추진으로 감염병 예방 철저

○ 코로나19 확진자 이동 동선에 따른 실내·외 방역소독 : 168회
○ 11개 읍·면 방역단 운영 : 14팀/30명
○ 해충 유인 퇴치기 운영 : 6개소/18대
○ 소독의무대상 시설 및 소독업소 관리 : 334개소

향 후 계 획	◆ 2022. 11. ~ 12. : 소독의무대상시설 및 소독업소 지도 점검
담 당 자	감염병관리팀장 임신순(☎ 9024), 담당자 백운영(☎ 9025), 오미애(☎ 9600)

[4] 감염병 예방수칙 홍보 (추진중)

◈ 대　　상 : 지역주민
◈ 사 업 비 : 32백만원 (국 4, 도 2, 군 26)
◈ 주요내용 : 감염병 예방수칙 홍보 및 캠페인

○ 온·오프라인 코로나19 예방 홍보 : 12,495명

○ 지역주민 대상 올바른 손씻기 교육, 홍보관 운영 등 : 1,650명

○ 중증열성혈소판감소증후군(SFTS), 쯔쯔가무시증 등 진드기 매개 감염병 홍보(기피제, 팔토시 배부) : 53,046명

향 후 계 획	◆ 2022. 11. : 트윈데믹 예방을 위한 감염병예방수칙 지속 홍보
담 당 자	감염병대응팀장 임현영(☎ 9560), 담당자 복혜현(☎ 9565), 장태섭(☎ 9098) 감염병관리팀장 임신순(☎ 9024), 담당자 하나라(☎ 9269)

6 수요자 중심의 맞춤형 보건의료서비스

[1] 지역주민 밀착형 보건의료 제공 (추진중)

◈ 대　　상 : 홍성군민 74,000명
◈ 사 업 비 : 1,206백만원 (군 1,206)
◈ 주요내용 : 1차 보건의료서비스 제공

○ 1차 보건의료서비스 제공

- 환자 진료(내과, 한방, 치과) : 31,464명
- 의약분업지역 65세 이상 약제비 지원 : 449명
- 만65세 이상 노인, 다자녀가정, 거주외국인 등 진료비 감면 : 1,313명

○ 지역주민 의료접근성 및 편리성 확대

- 골밀도검사, 채용신체검사, 운전면허적성검사 : 203명
- 건강진단 결과서(보건증) 등 발급 : 8,232명

향 후 계 획	◆ 2022. 11. ~ 12. : 1차 진료에 따른 진료비 감면 및 약제비 지원 ◆ 2022. 11. ~ 12. : 건강진단 결과서 등 발급
담 당 자	진료팀장 이희경 (☎ 9030), 담당자 배영해(☎ 9033)

[2] 찾아가는 맞춤형 의료서비스 (추진중)

◈ 대　　상 : 의료취약지 취약계층 주민 6,800명
◈ 사 업 비 : 199백만원 (국 92, 도 32, 군 75)
◈ 주요내용 : 정보통신기술 활용 원격진료 및 우리마을 주치의제 운영

○ 거동불편 만성질환자 ICT 활용 원격진료 : 538명
- 대상자 질환 진료 및 물리치료 제공

○ 찾아가는 우리마을 주치의제 운영 : 1,100명
- 의료취약지역 11개 마을 선정, 진료 및 프로그램 운영

향 후 계 획	◆ 2022. 11. ~ 12. : 대상자 ICT 활용 원격진료 및 방문간호 ◆ 2022. 11. ~ 12. : 우리마을 주치의제 지속 운영
담 당 자	진료팀장 이희경(☎ 9030), 담당자 배영해(☎ 9033)

7 암 검진 및 의료비 지원으로 수혜자 만족 UP!

◈ 대　　상 : 국가 암검진 대상자 및 의료비지원 기준 적합자
◈ 사 업 비 : 1,154백만원 (국 183, 도 196, 군 775)
◈ 주요내용 : 취약계층 국가 암 관리 및 의료비 지원

○ 국가 6대 암 검진 : 4,547명
○ 일반건강검진 및 생애주기 검진 : 51명
○ 전립선 암 및 성인병 질환 검진 : 396명
○ 중증질환자(암 · 희귀 · 재가진폐) 의료비 지원 : 109명
○ 공공의료사업 연계 인공관절 등 검진 및 수술 지원 : 18명
○ 암 검진 및 취약계층 의료비 지원 홍보 : 26,600명

향 후 계 획	◆ 2022. 11. ~ 12. : 취약계층 의료비지원 및 국가 암검진 지속 홍보 ◆ 2022. 11. ~ 12. : 충남의료원 연계 인공관절 등 무료수술 지원
담 당 자	진료팀장 이희경(☎ 9030), 담당자 김혜경(☎ 9031)

[건강증진과]

1 건강친화적 정책수립으로 지속가능한 건강도시 조성 (추진중)

◈ 대 상 : 홍성군민
◈ 사 업 비 : 31백만원 (군 31)
◈ 주요내용 : 건강 친화적 공공정책 수립 및 군민의 수행역량 강화

○ 2021년 건강도시 조성사업 우수부서 포스터 제작·전시 : 2개 부서
○ 전 부서 대상 건강도시 조성사업 선정·운영 : 26개 부서 / 78개 사업
○ 대한민국건강도시협회(KHCP) 감사 도시 선정 : 2년(2022~2023)
○ 전인건강마을(장곡면 신동리) 건강 전수조사 시행 : 65명
○ 2021-2025 건강도시 공동정책, 기후변화 대응 탄소중립 실현도시 분위기 조성
- 홍성군보건소 카카오톡 채널 개설 : 친구수 447명, 조회수 1,792건

향 후 계 획	◆ 2022. 11 : 전인건강프로그램 운영, 코로나19 백서 · 보건소 달력 제작 ◆ 2022. 12. : 건강도시 부서평가, 우수부서 시상 실시 ◆ 2022. 12. : 건강한마당 개최(건강생활지원센터 개소식 연계)
담 당 자	건강증진팀장 김정숙(☎ 9045), 담당자 김영현(☎ 9047)

2 일상생활 속 건강생활실천 (추진중)

◈ 대 상 : 지역주민
◈ 사 업 비 : 89백만원 (국 45, 도 13, 군 31)
◈ 주요내용 : 신체활동 프로그램 운영 및 보급

○ 마을 쌈지길 걷기 : 16개소/4,346명
○ 민·관 함께하는 체조교실 : 3개소/5,505명
○ 운동학원 수강료 할인, 걷쥬챌린지 홍성사랑상품권 지원 : 1,852명(9,125천원)
○ 건강리더 양성 및 건강체력 콘텐츠 책자 보급 : 1,000명
○ 신체활동 안내표지판 설치 및 신체활동 홍보 : 8,000명

향 후 계 획	◆ 2022. 11. : 걷기 우수마을 기념패 전달 및 걷기대회 ◆ 2022. 12. : 신체활동 안내표지판 설치 및 교체
담 당 자	건강생활팀장 임정숙(☎ 9040), 담당자 김현아(☎ 9043)

3 건강체중 건강한 식생활 (추진중)

◈ 대　　상 : 비만자 및 영양관리가 필요한 지역주민
◈ 사 업 비 : 53백만원 (국 26, 도 8.5, 군 18.5)
◈ 주요내용 : 비만예방관리 및 대상자 맞춤형 영양관리

○ 생애주기별 비만예방관리교실 : 1,488명
○ 비만 인식개선 홍보 및 환경조성 : 4,738명
○ 건강위험요인별 영양관리 : 514명
- 건강위험자, 만성질환자, 비만대상자, 장애인 영양교육 및 영양상담
○ 어르신 영양관리 : 168명

향 후 계 획	◆ 2022. 11. ~ 12. : 비만 프로그램「슬림라인 행복한 나」 운영
담 당 자	건강생활팀장 임정숙(☎ 9040), 담당자 김소연(☎ 9074)

4 심뇌혈관질환 예방관리로 지역주민 건강수준 향상

[1] 심뇌혈관질환 안전망 구축 (추진중)

◈ 대　　상 : 지역주민(만성질환자)
◈ 사 업 비 : 103백만원 (국 39, 도 13, 군 51)
◈ 주요내용 : 만성질환 조기발견 및 고위험군 집중관리

○ 고혈압, 당뇨교실 대상자 검진 및 건강상담 : 1,000명
○ 심뇌혈관질환 합병증 검진 및 검진비 지원 : 350명(5,000천원)
○ 건강검진 결과 이상자 비대면 관리 및 보건기관 단골환자 관리 : 1,235명
○ 심뇌혈관질환 인식개선 홍보 및 환경조성 : 10,000명

향 후 계 획	◆ 2022. 11. ~ 12. : 만성질환자 검진의 날 운영 및 대상자 지속 관리
담 당 자	건강생활팀장 임정숙(☎ 9040), 담당자 권윤경(☎ 9042)

[2] 모바일헬스케어 운영 (완료)

◈ 대　　상 : 건강위험요인 보유 성인
◈ 사 업 비 : 52백만원(국 26, 도 8, 군 18)
◈ 주요내용 : 활동량계 활용 모바일 기반 원격 건강관리서비스 제공
* 모바일헬스케어란? : ICT 활용 대상자 건강상태에 따른 맞춤형 건강관리서비스 제공

○ 모바일 앱(APP) 기반 24주 건강관리서비스 제공 : 60명
- 건강생활실천 상시 모니터링 및 전문가 1:1 집중 영역별 건강상담
- 모바일 앱 연동 '스마트워치' 제공(심박수, 걸음수, 소모칼로리 등 측정)
- 건강목표 이행여부 평가 및 상담(중간, 최종방문)

담 당 자 건강생활팀장 임정숙(☎ 9040), 담당자 권윤경(☎ 9042)

5 마주잡은 두손, 지역사회중심 재활 (추진중)

◈ 대　　상 : 장애인 및 가족, 지역주민
◈ 사 업 비 : 23백만원 (국 11.5, 도 3.5, 군 8)
◈ 주요내용 : 장애인 등록·관리 및 환경조성

○ 장애인 등록·관리 : 406명
○ 지역사회 재활환경 조성
- 지역사회재활협의체 운영 : 2회/14개소
- 지역사회중심재활 인식개선 홍보 : 2,000명
○ 거동불편 중증장애인 방문재활서비스 : 17회/84명

향 후 계 획	◆ 2022. 11. ~ 12. : 지역사회재활협의체 2회 운영
담 당 자	건강생활팀장 임정숙(☎ 9040), 담당자 성은주(☎ 9041)

6 모자건강 · 출산 친화적 환경조성

[1] 모자 건강관리 (추진중)

◈ 대 상 : 임산부 및 영유아
◈ 사 업 비 : 1,246백만원 (국 195, 도 454, 군 597)
◈ 주요내용 : 임산부 및 영유아를 위한 건강관리

○ 임산부 등록관리 및 물품지원 : 1,200명
○ 산모신생아 건강관리 및 영유아 기저귀 · 조제분유 지원 : 600명
○ 다자녀 맘 산후 · 다문화 이주여성 건강관리 지원 : 50명
○ 임산부·영유아 영양보충식품 지원 및 영양교육 : 733명

향 후 계 획	◆ 2022. 11. ~ 12. : 임산부 및 영유아 건강관리 지원 및 프로그램 운영
담 당 자	가족보건팀장 최경숙(☎ 9048), 담당자 오은주(☎ 9052), 한우진(☎ 9053), 임소정(☎ 9555)

[2] 출산 친화적 환경조성 (추진중)

◈ 대 상 : 임산부 및 영유아
◈ 사 업 비 : 877백만원 (국 261, 도 332, 군 284)
◈ 주요내용 : 임신 출산 지원으로 출산 장려 사회적 분위기 조성

○ 난임부부 시술비 및 고위험 임산부 의료비 지원 등 : 210명
○ 출산 축하 꾸러미 지원 : 530명
○ 유축기 및 안전벨트 무료 대여, 예비아빠 임신체험 : 120명
○ 충남 홍성공공산후조리원 운영비 지원(600백만원) 및 지도점검(4회)
○ 분만취약지(분만산부인과) 운영비 지원(500백만원) 및 지도점검

향 후 계 획	◆ 2022. 11. ~ 12. : 출산 지원 및 용품 대여 ◆ 2022. 12. : 분만산부인과 지도점검
담 당 자	가족보건팀장 최경숙(☎ 9048), 담당자 오은주(☎ 9052), 한우진(☎ 9053)

7 지역사회 면역인구 확대 환경조성 (추진중)

◈ 대　　상 : 영유아 및 지역주민
◈ 사 업 비 : 2,176백만원 (국 901, 도 270, 군 1,005)
◈ 주요내용 : 예방접종 실시 및 아토피·천식 예방관리 환경조성

○ 생애주기별 예방접종
- 영유아, 어린이, 성인(BCG 외 19종) : 21,457명
- HPV(자궁경부암) / 대상포진 : 544명 / 2,538명

○ 국가예방접종 위탁의료기관 관리 및 점검 : 1회/38개소

○ 아토피 · 천식 환아 등록관리 및 예방교실 : 2,163명

향 후 계 획	◆ 2022. 11. ~ 12. : 영유아, 어린이, 성인 국가예방접종 ◆ 2022. 11. ~ 12. : 아토피 안심기관 유병율 조사, 예방교실 운영
담 당 자	가족보건팀장 최경숙(☎ 9048), 담당자 권은진(☎ 9557), 류수연(☎ 9557)

8 지역사회 중심 금연·절주 클린환경 조성

[1] 금연지원 서비스 및 환경조성 (추진중)

◈ 대　　상 : 지역주민, 금연구역, 금연아파트 등
◈ 사 업 비 : 272백만원 (국 136, 도 41, 군 95)
◈ 주요내용 : 금연 서비스 제공으로 흡연위해 예방 및 금연환경 조성

○ 금연지원서비스(금연클리닉센터) 운영 : 410명

○ 공동주택 금연구역(금연아파트) 추가 지정 : 2개소(기존 3개소)

○ 금연구역 흡연행위 및 시설기준 이행상태 지도점검 : 3,593개소

○ 흡연위해예방 교육 및 금연구역 안내표지판 설치 : 3,319명/48개소

향 후 계 획	◆ 2022. 11. : 금연구역 흡연행위·시설기준 이행상태 지도점검 ◆ 2022. 12. : 금연지원서비스 제공 및 흡연위해 예방교육·홍보
담 당 자	지역보건팀장 김미영(☎ 9080), 담당자 박기숙(☎ 9081)

[2] 건강한 음주문화 조성 (추진중)

◈ 대　　상 : 지역주민
◈ 사 업 비 : 10백만원 (국 5, 도 2, 군 3)
◈ 주요내용 : 지역사회 내 음주폐해예방 문화를 위한 프로그램 운영

○ 생활터, 생애주기별 음주폐해 예방 등 절주 교육 : 36개소/3,376명
○ 청소년 가상 음주체험 프로그램 운영 : 102명
○ 음주조장 환경개선 및 절주 분위기 조성 홍보 : 3,800명

향 후 계 획	◆ 2022. 11. : 청소년 가상 음주체험 프로그램 운영 ◆ 2022. 11. ~ 12 : 절주분위기 조성 및 음주폐해 예방 교육 홍보
담 당 자	지역보건팀장 김미영(☎ 9080), 담당자 고유미(☎ 9083)

9 한의약 건강증진 프로그램 (추진중)

◈ 대　　상 : 여성청소년, 성인, 노인
◈ 사 업 비 : 31백만원 (국 12, 도 6, 군 13)
◈ 주요내용 : 대상별 특성을 고려한 한의약 건강증진 프로그램 운영

○ 여성청소년 월경곤란증 치료기관 및 대상자 지원 : 6개소/15명
○ 취약계층(등록정신질환자) 한의약적 정신건강 프로그램 : 15회/186명
○ 어르신 골관절염 통증관리 한의약 프로그램 : 9회/135명
○ 갱년기 한방교실 한의약 프로그램 : 4회/60명
○ 한의약 건강증진사업 캠페인 등 홍보 : 4,480명

향 후 계 획	◆ 2022. 11. : 여성청소년 월경곤란증 치료비 지원 15명 ◆ 2022. 11. : 취약계층 및 갱년기 한의약 프로그램 운영 : 5회
담 당 자	지역보건팀장 김미영(☎ 9080), 담당자 고유미(☎ 9083)

10 맞춤형 구강보건관리

[1] 예방중심 포괄구강건강관리 (추진중)

◈ 대　　상 : 지역주민
◈ 사 업 비 : 144백만원 (국 35, 도 11, 군 98)
◈ 주요내용 : 생애주기 · 생활터별 구강건강 프로그램 운영

○ 찾아가는 생활터별 · 어르신 구강관리교실 운영 : 4,420명
○ 유 · 아동 교육기관, 장애인 시설 불소용액 양치 : 20개소/939명
○ 구강건강 환경조성 및 예방관리 홍보 : 16건/10,085명
○ 구강보건센터 및 학교구강보건실 운영 : 3개교/984명
○ 예비맘·임산부 구강관리교실 : 3회/69명

향 후 계 획	◆ 2022. 11. ~ 12. : 맞춤형 구강건강관리 프로그램 추진 및 홍보 ◆ 2022. 11. ~ 12. : 구강보건센터 및 학교구강보건실 지속 운영
담 당 자	지역보건팀장 김미영(☎ 9080), 담당자 장서화(☎ 9082)

[2] 유아 '구강건강관리 체험' 딜리버리 서비스 (완료)

◈ 대　　상 : 18개소(정원 50명 이상 유아보육기관)
◈ 사 업 비 : 5백만원 (국 2, 도 1, 군 2)
◈ 주요내용 : 유아보육기관 전담리더 양성 및 체험세트 교부

○ 유아 '구강건강관리 체험' 보육기관 모집 : 18개소/816명
○ 보육기관 구강건강관리 전담 리더 양성 교육 : 18명
○ '유아 구강건강관리 체험' 운영 물품 배부 : 18개소

담 당 자	지역보건팀장 김미영(☎ 9080), 담당자 장서화(☎ 9082)

[건강관리과]

1 치매안심 건강홍성

[1] 치매발견 및 진단검사 (추진중)

◈ 대 상 : 만 60세 이상 지역주민 중 희망자
◈ 사 업 비 : 865백만원 (국 682, 도 25, 군 158)
◈ 주요내용 : 치매검진 통한 치매조기발견, 예방 및 치료 · 관리

○ 지역주민 인지선별검사(60세 이상) : 3,597명
○ 고위험군 집중검사(독거노인, 인지저하자, 만75세 진입자 등) : 782명
○ 전문인력 활용 찾아가는 진단검사 : 142명
○ 협력의사 치매검진의 날 운영 : 감별검사 및 검진비 지원 : 187명
○ 75세 이상 운전자 치매인지선별검사 및 결과 통보 : 433명

향 후 계 획	◆ 2022. 11. ~ 12. : 협력의사 치매검진의 날 정기 운영
담 당 자	치매관리팀장 안희옥(☎ 9075), 담당자 오순현(☎ 9076)

[2] 치매등록관리 및 지원 (추진중)

◈ 대 상 : 치매등록자 2,400명
◈ 사 업 비 : 751백만원 (국 162, 도 305, 군 284)
◈ 주요내용 : 가족 돌봄 부담 경감 및 치매 중증화 진행 속도 지연

○ 치매환자 등록 및 지원 : 2,461명
○ 치매환자 조호물품 및 치료비 지원 : 8,090명
○ 치매환자 가스안전 차단기 보급 : 72가구
○ 독거 치매어르신 AI돌봄 인형 지원 및 가정환경 수정 사업 : 37가구
○ 치매실종방지 강화 : 배회감지기 및 인식표 발급 57명, 지문등록 20명
○ 치매노인주간보호소 운영 : 홍성의료원 위탁(주5일/09:00~17:00)

향 후 계 획	◆ 2022. 11. : 치매환자 조호물품 지속지원, AI돌봄인형 확대지원
담 당 자	치매관리팀장 안희옥(☎ 9075), 담당자 조혜림(☎ 9793)

[3] 치매환자 및 가족 돌봄 (추진중)

◈ 대　　상 : 장기요양서비스를 받지않는 치매환자 · 인지지원등급자 및 가족
◈ 사 업 비 : 158백만원 (국 126, 도 5, 군 27)
◈ 주요내용 : 치매환자 중증화 방지를 위한 전문프로그램 운영

○ 치매환자 쉼터 프로그램 운영 : 주3회 1,326명
○ 치매환자 및 가족힐링 프로그램 운영 : 88명
○ 치매환자 가족교육 및 자조모임 : 13회/147명
○ 치매노인 공공후견인 운영관리 : 2명
○ 치매안심 면 뇌청춘교실 운영 : 40회/475명
○ 재능나눔 감동더함 사업 운영 : 235명

향 후 계 획	◆ 2022. 11. ~ 12. : 치매환자 쉼터 프로그램 운영 및 사업평가 ◆ 2022. 12. : 공공후견 감독 사무보고 작성 및 법원 제출
담 당 자	치매지원팀장 한명이(☎ 9501), 담당자 최미선(☎ 9693), 손병연(☎ 9093)

[4] 치매예방관리 (추진중)

◈ 대　　상 : 지역주민
◈ 사 업 비 : 73백만원 (국 54, 도 2.3, 군 16.7)
◈ 주요내용 : 치매예방 교육 및 인지훈련 프로그램 운영

○ 치매 고위험군 인지강화 교실 운영(뇌파훈련 전문프로그램 등) : 314명
○ 치매 예방교실 운영 : 1,243명
○ 치매 인식개선 캠페인 및 홍보 : 32회/7,184명
○ 치매 파트너 양성 및 치매 파트너 플러스 활동 : 359명
○ 치매안심 가맹점(2개소) 및 치매극복 선도단체(1개소) 지정·관리
○ 사전연명의료의향서 등록 : 590명

향 후 계 획	◆ 2022. 11. ~ 12. : 치매고위험군 인지강화 교실 운영 및 사업평가 ◆ 2022. 11. ~ 12. : 치매파트너 양성 및 치매인식개선 홍보 지속 추진
담 당 자	치매지원팀장 한명이(☎ 9501), 담당자 최미선(☎ 9693), 손병연(☎ 9093)

2 방문건강관리

[1] 취약계층 방문 건강관리 (추진중)

◈ 대 상 : 65세 이상 취약계층
◈ 사 업 비 : 68백만원 (국 28, 도 16, 군 24)
◈ 주요내용 : 접근성이 떨어지는 취약계층 대상 맞춤형 서비스 제공

○ 거동불편자 등 취약계층 대상 찾아가는 방문건강관리
- 만성질환자 기초검사 및 건강행태 개선지도 : 2,092명
- 재가암환자 관리 및 통증관리법 등 건강상담 : 155명

○ 건강관리 물품 지원 및 복지서비스 대상자 연계 지원 : 1,115명

향 후 계 획	◆ 2022. 11. : 거동불편 취약계층 방문건강관리 지속 지원
담 당 자	치매관리팀장 안희옥(☎ 9075), 담당자 조혜림(☎ 9793)

[2] 경로당 건강관리 (추진중)

◈ 대 상 : 경로당 이용자
◈ 사 업 비 : 189백만원 (군 189)
◈ 주요내용 : 경로당 기초검사 및 건강상담, 위기관리 강화

○ 경로당 어르신 기초건강관리 : 1,484명

○ 경로당 구급약품 보급 및 자동혈압계 점검
- 응급상황 대비 경로당 구급물품 보급·관리 : 371개소
- 경로당 자동 혈압기 관리상태 점검 : 165개소

향 후 계 획	◆ 2022. 11. : 경로당 자동혈압계 설치 지원 완료(103개소)
담 당 자	치매관리팀장 안희옥(☎ 9075), 담당자 조혜림(☎ 9793)

3 지역사회 정신건강증진사업

[1] 지역주민과 함께하는 정신건강증진사업 (추진중)

◈ 대 상 : 지역주민
◈ 사 업 비 : 221백만원 (국 110.5, 도 33.2, 군77.3)
◈ 주요내용 : 정신건강복지센터 운영 및 정신건강증진서비스 추진

○ 정신질환자 등록 및 개인별사례관리서비스 : 7,600명
○ 정신건강복지센터 주간재활프로그램 운영 : 1,400명
○ 퇴원통보 대상자 개별상담 및 등록관리 : 45명
○ 생애주기별 심리지원 · 마음건강 사업 : 90명
○ 찾아가는 '마음방역 상담실' 운영 : 230명
○ 지역사회 정신건강 인식개선 교육 및 홍보 : 7,600명

향 후 계 획	◆ 2022. 11. ~ 12. : 주간재활프로그램 지속 운영 ◆ 2022. 11. ~ 12. : 프로그램 성과 · 분석 및 만족도 조사 등
담 당 자	정신보건팀장 명재미(☎ 9767), 담당자 이민환(☎ 9794)

[2] 아동·청소년 정신건강관리 (추진중)

◈ 대 상 : 아동·청소년
◈ 사 업 비 : 27백만원 (국 13.5, 도 4.5, 군 9)
◈ 주요내용 : 정신건강문제 조기발견 및 건강한 성장발달 도모

○ 고위험 아동·청소년 등록 및 사례관리 : 414명
○ 정신건강 문제 조기발견 및 고위험군 사정평가 : 518명
○ 정신과 초기진단비 및 의료비 지원 : 45명
○ 개별 및 집단 심리치료 프로그램 운영 : 295명
○ 초·중·고등학교 정신건강교육 및 홍보 : 682명

향 후 계 획	◆ 2022. 11. ~ 12. : 고위험 아동·청소년 사례관리 및 의료비 지원 지속
담 당 자	정신보건팀장 명재미(☎ 9767), 담당자 장소연(☎ 9688)

[3] 정신건강증진시설 관리 (추진중)

◈ 대　　상 : 정신요양·재활시설 및 정신의료기관
◈ 사 업 비 : 2,618백만원 (국 1,344, 도 695, 군 579)
◈ 주요내용 : 정신건강증진시설 운영지원

○ 정신요양 · 재활시설 운영지원 : 2개소/9회
- 정기 안전점검 · 지도점검 등 수시 점검 : 2개소/6회
○ 정신의료기관 지도 · 점검 : 3개소/6회
○ 감염병 취약시설 코로나 19 방역 관리 : 5개소
○ 홍성군 정신건강심의·심사위원회 운영 : 9회

향 후 계 획	◆ 2022. 12. : 정신건강증진시설 지도점검 및 동절기 안전점검
담 당 자	정신보건팀장 명재미(☎ 9767), 담당자 장소연(☎ 9688)

4 자살로부터 안전한 건강 홍성

[1] 자살고위험군 조기발견 및 등록관리 (추진중)

◈ 대　　상 : 지역주민
◈ 사 업 비 : 74백만원 (국 37, 도 11, 군 26)
◈ 주요내용 : 우울·자살 고위험군 발굴 및 등록관리

○ 지역주민 우울척도 검사 및 자살행동 척도 검사 : 8,402명
○ 우울·자살 고위험군 등록관리 및 전문기관 연계 : 197명
○ 자살시도자 및 유가족 등 고위험군 사례관리 : 260건

향 후 계 획	◆ 2022. 11. ~ 12. : 우울척도 검사 및 자살행동 척도 검사 상시 운영 ◆ 2022. 11. ~12. : 고위험군 사례관리 상시 운영
담 당 자	생명사랑팀장 이미자(☎ 9561), 담당자 김혜정(☎ 9758), 박주영(☎ 9769)

[2] 자살 위기 대응 및 치료연계 (추진중)

◈ 대　　상 : 지역주민, 자살시도자 및 유가족
◈ 사 업 비 : 237백만원 (국 24, 도 59, 군 154)
◈ 주요내용 : 자살 시도자 및 유가족, 우울증 환자 등 고위험군 관리

○ 자살시도자 및 유가족 심리지원 프로그램 운영 : 3회/11명
○ 노인자살예방 1:1멘토링 : 792명
○ 생명사랑 행복마을 운영 : 26개소/4,616명
○ 우울 및 재가 정신질환자 치료비 지원 : 실502명/연2,268명
○ 자살예방 협업과제 발굴 및 공모 대응 : 29부서/34과제
○ 자살고위험군 응급개입 및 위기관리 등록·지원·연계 : 25건

향 후 계 획	◆ 2022. 11.~ 12. : 노인자살예방 1:1 멘토링 운영 및 정산 ◆ 2022. 11. ~ 12. : 자살고위험군 응급개입 및 위기관리 상시 운영
담 당 자	생명사랑팀장 이미자(☎ 9561), 담당자 김혜정(☎ 9758), 박주영(☎ 9769)

[3] 자살수단 접근차단 환경조성 (추진중)

◈ 대　　상 : 지역주민
◈ 사 업 비 : 29백만원 (국 8, 도 6, 군 15)
◈ 주요내용 : 자살예방 환경조성 및 자살 인식개선 홍보 등

○ 자살예방 게이트키퍼 교육 및 생명사랑 지킴이 양성 : 1,153명
○ 번개탄 판매업소 생명사랑 실천가게 운영 : 29개소
○ 농약안전 보관함 모니터링 및 관리 : 3,939건
○ 생명존중약국 운영 : 32개소
○ 자살예방 위원회·협의체 민간협력 등 네트워크 운영 : 6회
○ 범사회적 자살예방 환경조성 및 홍보 : 890,370명

향 후 계 획	◆ 2022. 11. : 번개탄 판매업소 생명사랑 실천가게 하반기 모니터링 ◆ 2022. 11. ~ 12. : 자살예방 캠페인 및 홍보 지속 추진
담 당 자	생명사랑팀장 이미자(☎ 9561), 담당자 김혜정(☎ 9758), 박주영(☎ 9769)

V 부서별 주요통계

(2022. 10. 20.기준)

○ 코로나19 확진자 및 백신접종 현황

(기준일 : 22.10.13./단위:%,명)

접종률(%)	확진자	치료중	퇴원	사망
1차 90.4%, 2차 89.5% 3차 71.7%, 4차 18.9%, 동절기 0.4%	48,107	347	47,683	77

○ 식품접객업소 현황

(기준일 : 22.10.1./단위:개소)

총계	일반음식점	제조업	식품판매업	집단급식소	건강기능판매업
3,466	2,089	463	659	125	130
총계	숙박업	목욕장업	이·미용업	세탁업	건물위생관리업
527	68	11	381	52	15

○ 의료기관 현황

(기준일 : 22.10.1./단위:%,명)

총 계	병원급 의료기관				의원급 의료기관		
	종합병원	한방병원	요양병원	정신병원	의 원	치과의원	한 의 원
108	1	2	3	2	50	28	22

○ 지역사회 건강지표

(출처 : 22. 지역사회건강통계)

구분	고혈압진단경험률(%)		현재흡연율(%)		걷기실천율(%)		우울감경험률(%)	
	충남	홍성	충남	홍성	충남	홍성	충남	홍성
2020년	20.5	21.6	20.2	16.4	39.5	43.9	5.9	6.4
2021년	21.5	25.3	20.0	16.2	37.5	38.3	8.4	11.1

○ 치매유병률

(기준일 :22.10.1./단위:%,명)

구분	60세 이상 인구수		치매유병률(%)		치매추정환자수(명)	
	충남	홍성	충남	홍성	충남	홍성
2020년	547,427	31,208	8.67	9.43	47,445	2,942
2021년	575,430	32,517	8.61	9.46	49,566	3,076

농 업 기 술 센 터

- 2022년 주요업무 결산
- 2023년 업무여건 및 주요 추진사항
- 2023년 주요업무계획
- 2022년 군정업무 추진실적
- 부서별 주요통계

Ⅰ 2022년 주요업무 결산

1 2022년 군정 주요성과

○ 저탄소농업 실천과 선진기술 도입 위한 유기적 협력체계 구축
- 『서울대학교』, 그린바이오기술과 융합한 지역농특산물 육성 협력
- 『경북대학교』, 생물다양성(천적곤충) 활용한 新친환경농법 육성 협력

○ 우리군을 대표하는 지역특화작목 발굴 및 육성
- 홍성마늘, 전국을 넘어 첫 해외 시범 수출(300kg) 등 新시장 개척 모색
- 민·관 공동 개발 우리군 고유 신품종『홍희』딸기 첫 현장 보급 : 4농가
- 관내농협(2개소) 연계 최고품질쌀(예찬벼) 新육성단지 조성 : 121ha
- 외래품종 대체할 차세대 지역특화작목『홍주씨들리스』포도 육성

○ 취약농가를 위한 농업기계 임대 편리성 및 안전교육 강화
- 『소형건설기계 교육기관』지정에 따른 기술자격 취득과정 운영(64명)
- 『농업기계 운송서비스』, 『대형기종 시범 임대』등 임대사업 다변화

○ 도시농업지원센터 증축을 통한『홍성형 치유·도시농업』모델 정립
- 자연학습형 실내온실 확장(2동 1,520㎡) 및 야외정원(200㎡) 조성

○ 청년농업인의 영농정착 장벽해소 위한 단계별 체계적인 지원
- 청년농업인 유형별 맞춤형 종합기술지원 : 6개사업 13개소 등

○ 농업인이 공감하고 군민이 함께하는 농업인단체 활동 지원
- 『제13회 봄·빛·향·기 전시회』, 『제21회 홍성사랑국화축제』개최
- 단체별(농촌지도자, 생활개선회 등) 군대회 지원 : 4개단체 2,374명

○ 귀농인 안정 정착 유도,『2022년 귀농귀촌 청년창업 우수기관』선정

○ 지역자원 활용한 가공상품 개발 및 소규모 창업 기술교육

○ 행정 중심에서 탈피, 수요자 중심 농업교육 운영 : 22과정 1,965명

2 아쉬운 점 및 개선방안

○ 임대농기계의 노후화로 잦은고장과 수리비 증가, 농업인 불편 호소
- 취약농가(노령농·독농가 등)의 농작업 편의성을 위해 신속한 교체 추진

※ 임대농기계(117종 530대) 중 내구연한 경과 등 노후화율 : 63.5%

Ⅱ 2023년 업무여건 및 주요 추진사항

2023년 업무여건

○ 농업환경 변화에 대응 위한 선제적 탄소저감 농업기술 도입 필요
- 친환경기술 정립, 농업환경 조성, 탄소저감 기술개발 보급
- 기후변화 대응 신소득 작목 육성, 농업재해 및 병해충 종합관리

○ 지속가능한 선순환 농업 실천 위한 미래농업 성장동력 강화 필요
- 청년농업인 위한 스마트 기술창업 및 안정적 영농정착 지원
- 수요자 중심 농업인 전문교육, 미래형 경영모델 컨설팅 지원
- 농촌소멸 위기 극복 위한 청년·귀농인 등 유입 활성화

○ 선제적이고 차별화된 지역특화작목 기술지원 강화

○ 농업의 다원적 기능을 활용한 새로운 영역 개척 필요성 증대

2023년 주요 추진사항

○ 농촌의 다원적 기능을 활용한 치유·도시농업 기반조성
- 군민 치유 쉼터 조성 등 농업과 자연이 융합된 특화공간 제공

○ 농업인 소득향상 위한 농업인단체 자립역량 및 전문성 강화
- 농업인 다기능 공유공간 및 농산물 직매장 조성 등 판로 확보

○ 농촌소멸 위기 극복을 위한 귀농·귀촌인 등 유입정책 활성화

○ 차세대 지역특화작목 육성 및 농산물 해외수출 기술지원
- 수출 유통환경에 맞는 선도유지 기술 지원 및 전문재배 단지 조성

○ 미래농업세대 청년농업인의 영농정착 위한 스마트 기술창업 지원

○ 소비자가 신뢰 할 수 있는 안전한 농산물 생산·공급 지원
- 농산물 생산부터 출하까지 정밀검정과 인증으로 안전농산물 공급

○ 지역특화 작목과 연계한 가공·창업 및 마케팅 다각화

○ 농기계 임대의 안전성·편리성 향상 위한 전문교육장 부지 조성

Ⅲ 2023년 주요업무계획

[기획운영과]

【1】 농촌지도기반 부지조성

현안

❖ 소형건설기계 지정교육기관 인증(2021.10.)에 따른 교육수요 증가
- '22년 농기계 활용 교육실적 : 5과정 192명(전년대비 35% 증가↑)

❖ 신규 농업인 기계 사용 증가 대비 안전의식 및 활용능력 취약
☞ 기존 폐교(용호초)시설 철거 및 부지조성으로 전문교육장 조성

▣ 사업개요

○ 사업기간 : 2023. 1. ~ 12.
○ 사 업 비 : 400백만원 (군 400)
○ 위　　치 : 농업기계임대사업소 서부분소[(구)용호초등학교]
○ 사업내용
- 기존 폐교시설(용호초 본관 등 7개동, 1,059.6㎡) 철거 및 토목공사
- 농기계 활용 전문교육(소형건설기계 · 정비 · 자격취득) 기능 강화 위한 전문교육장 기반조성

▣ 그동안 추진사항

○ 2022. 9. : 농업기계 전문교육장 조성 계획 수립
○ 2022. 10. : 제5회 공유재산심의회[(구)용호초 건물 철거] 심의 및 가결

▣ 향후계획

○ 2023. 3. ~ 10. : 공사 착공 및 지장물 철거, 토목공사 실시
○ 2024. 1. ~ 12. : 농업기계 전문교육장 조성(공모사업 신청, 700백만원)
* 전문교육장 조성(4개동, 3,000㎡) : 이론교육장(100㎡), 사계절 실습교육장(1,500㎡), 드론 방제 교육장(900㎡), 장비 보관시설(500㎡)

【위치 : (구)용호초(결성면 용호리 2~3번지)】

【농업기계 전문교육장 조성(안)】

담 당 자 기획운영팀장 천한태(☎ 9101), 담당자 안순만(☎ 9105)

【2】 농촌진흥공무원 전문능력 향상 지원 주요

❖ 변화하는 농업정책 · 기술 등 대응을 위한 농촌진흥공무원 역량 강화
❖ 농업현장 문제 해결을 위한 맞춤형 교육 지원으로 영농지도 전문인력 육성

▣ 사업개요

○ 사업기간 : 2023. 1. ~ 12.

○ 사 업 비 : 42.6백만원 (국 15.3, 군 27.3)

○ 사 업 량 : 7과정 84명

○ 사업내용

- 작목별 재배기술 외 경영 · 유통 · 마케팅 등 전문교육 실시
- 자율적 농업연구 소모임(5~6팀) 및 자기학습 추진
- 국제협력사업 참여 등 해외 농업 사례의 수집 · 분석 위한 연수실시

▣ 추진계획

○ 2022. 12. : 전문능력개발 맞춤형 교육 수요조사

○ 2023. 1. : 글로벌 선진농업 연수 등 교육대상자 확정

○ 2023. 3. ~ 11. : 품목별 맞춤 전문교육 실시

○ 2023. 11. : 소모임 활동 등 전문교육 평가회 실시

▣ 기대효과

○ 변화하는 농업환경(디지털농업, 저탄소 · 친환경농업)에 신속한 대응과 농업 신기술보급 등 전문능력 향상

○ 농촌진흥공무원의 농업현장 문제를 해결 할 수 있는 전문가 양성

담 당 자 기획운영팀장 천한태(☎ 9101) 담당자 한장희(☎ 9104)

【3】 지역농업 선도 농업인단체 육성

주요

❖ 과학영농 선도 실천 및 농업경쟁력 향상의 핵심리더로 양성
❖ 농업, 농촌 변화와 혁신을 리더할 수 있는 선도적 학습단체 육성

▣ 사업개요

사 업 명	사업비 (백만원)	사업대상	주요내용
계	885 (국 7, 도 129, 군 749)		5개 사업
농촌지도자회 육성	181 (국 1, 도 21, 군 159)	농촌지도자회 (14개회, 588명)	- 농촌지도자회 과제시범 및 저탄소 농업 실천 - 농촌지도자대회 추진 및 역량강화 활동 지원 - 농촌지도자 양성교육 및 현장교육
생활개선회 육성	121 (국 3, 도 18, 군 100)	생활개선회 (11개회, 537명)	- 생활개선회 조직 활성화 - 회원 역량강화 교육 및 소모임 활동 지원 - 수련대회 및 실적발표회
품목농업인연구회 육성	156 (국 2, 도 21, 군 133)	품목농업인연구회 (25개회, 694명)	- 회원 역량강화 과제교육 및 활동 지원 - 품목농업인연구회 활동경연대회 및 농산물 품평회
4-H회 육성	216 (국 1, 도 6, 군 209)	4-H회 (5개회, 555명)	- 4-H회 과제활동 및 역량강화 교육 - 4-H야영교육 및 경진대회 - 학교4-H회 프로젝트 활동지원 및 현장 체험학습 - 청년4-H회원 시범과제
청년농업인 육성	211 (도 63, 군 148)	청년농업인	- 청년농업인 역량강화, 시범사업 - 청년농업인 협업기반 조성 - 마케팅 및 품목 연구동아리 육성

▣ 추진계획

○ 2023. 1. ~ 2. : 농업인 학습단체 육성 계획 수립 및 조직 정비
○ 2023. 1. ~ 12. : 농업인 학습단체 역량강화 교육 및 사업추진 등 활동 지원

▣ 기대효과

○ 농업인 학습단체 역량강화 및 활동지원을 통해 농가 소득 증대 및 농업농촌 활성화 기여

담 당 자 학습조직팀장 최은재(☎ 9108), 담당자 김금영(☎ 9109), 김영근(☎ 9110), 공선미(☎ 9147)

【4】 홍성사랑국화축제 개최

주요

❖ 형형색색의 국화꽃과 볼거리, 먹거리, 즐길거리 제공을 통해 코로나19로 지친 군민들에게 심신을 치유할 수 있는 가을꽃 축제 추진
❖ 지역민이 함께할 수 있는 화합형 · 참여형 축제 개최

▣ 사업개요

○ 사업기간 : 2023. 1. ~ 12. ※ 축제기간 : 2023. 10. ~ 11.
○ 사 업 비 : 422.2백만원 (군 422.2)
○ 위 치 : 홍주읍성 일원(예정)
○ 사업내용
- 국화 조형물 및 관상국화 전시, 농촌 체험여행
- 지역 농특산품 및 김장키트 판매, 청년 가치살기 플리마켓 등

▣ 추진계획

○ 2022. 11. : 홍성사랑국화축제 개최 평가회
○ 2023. 1. ~ 3. : 국화축제 장소 선정 및 추진위원회 개최
○ 2023. 4. ~ 7. : 홍성사랑국화축제 기본계획 수립
○ 2023. 8. ~ 9. : 실무위원회 개최 및 국화축제 세부 추진계획 수립
○ 2023. 10. ~ 11. : 제22회 홍성사랑국화축제 개최

▣ 기대효과

○ 국화꽃 중심의 축제로 하되 지역 농산물을 활용한 김장김치 행사와 연계하여 군민이 함께 참여하는 알차고 실속있는 축제 개최

담 당 자 학습조직팀장 최은재(☎ 9108), 담당자 김금영(☎ 9109)

【5】 농업인 전문교육 및 현장전문 컨설팅 주요

❖ 지역농업의 특화 발전에 필요한 전문교육을 실시
❖ 전문농업분야에 대한 이론의 체계화로 융복합 산업으로의 변화에 대응

▣ 사업개요

○ 사업기간 : 2023. 1. ~ 11.
○ 사 업 비 : 161백만원 (국 45, 도 2, 군 114)
○ 사업내용
- 홍성농업대학 CEO과정 운영
- 읍면 새해농업인실용교육 추진
- 농업경영에 필요한 공통과정과 선택과정 운영을 통한 경영체별 실정에 맞는 학점제 홍성농업대학 추진
- 집합, 실습, 현장 견학 등 현장 중심 교육 추진

▣ 추진계획

○ 2022. 12. : 홍성농업대학 및 농업인전문교육 기본 계획 수립
○ 2022. 12. ~ 2023. 12. : 농업인전문교육 운영
○ 2023. 4. ~ 11. : 홍성농업대학 운영

▣ 기대효과

○ 합리적인 농장경영 및 영농 교육 실천 능력을 갖춘 전문농업경영인 양성
○ 지역 실정에 맞는 농업교육 체계 확립
○ 핵심기술 중심의 구체화된 교육으로 현장애로사항 해결
○ 농업경영체 · 조직체 자립 역량 강화 및 소득 향상

담 당 자 교육경영팀장 주한진(☎ 9126), 담당자 최형락(☎ 9217)

【6】 농업기계 안전사용환경 조성

주요

❖ 다양화 · 고도화되는 농업기계 사용환경에 적합한 전문교육 및 지역 기계화 영농 인재 육성
❖ 농기계 수리 및 안전사용 교육을 통한 안전사고 예방

▣ 사업개요

○ 사업기간 : 2023. 1. ~ 12.
○ 사 업 비 : 64백만원 (국 6, 도 3, 군 55)
○ 위　　치 : 농업기술센터 농기계임대사업소
○ 사업내용
- 농업기계 안전사용교육 추진
- 농업용 소형건설기계 조종면허 및 농기계 자격증 취득 교육 추진
- 지역거점 농업기계 순회교육 추진

▣ 추진계획

○ 소형건설기계 교육기관 운영(굴삭기 · 로더 · 지게차)
○ 신기종 농업기계 활용교육 추진
○ 농기계 운전 및 정비 기능사 취득 교육 추진
○ 지역거점 농업기계 순회교육 추진
○ 드론 면허 취득 위탁 교육 추진

▣ 기대효과

○ 농업기계 교육을 통한 농업 기계화 영농작업 실현으로 농가소득 향상
○ 농기계 안전사용교육에 따른 농업인 안전사고 감소

담 당 자 농기계지원팀장 김종만(☎ 9116), 담당자 김대섭(☎ 9129)

【7】 농업인 다기능 공유공간 조성

공약

❖ 농업인단체 사무실 등 활동 장소 조성으로 홍성군 농업인단체 육성 ❖ 신선식품 및 당일 수확 농산물 로컬푸드 직매장 등 조성을 통한 농산물 직거래 활성화로 지역 농특산물 소비 촉진

▣ 사업개요

○ 사업기간 : 2023. 1. ~ 12.

○ 사 업 비 : 2,346백만원 (국 1,100, 군 1,246)

○ 위　　치 : 홍북읍 도청대로 163(홍북읍 봉신리 266-50외 1필지)

○ 사업내용

- 기존 유휴건물(홍농연회관) 활용 홍성군 농업인 다기능 공유공간 조성

※ 조성 후 건물 명칭 변경 : 홍농연회관 → **홍성군 농업인회관**(예정)

- 직거래매장 및 농업인단체별 사무실, 집합교육장, 회의실 등 조성

▣ 추진계획

○ 2022. 7.　　: 농업인 다기능 공유공간 조성 기본계획 수립

○ 2022. 10. ~ 12. : 공유재산심의 후 기부채납 절차 이행

○ 2023. 1. ~ 2.　: 건물 개보수 위한 설계 용역 추진

○ 2023. 3. ~ 12.　: 공사 착공 및 준공

▣ 기대효과

○ 기존 유휴건물 개보수를 통해 농업인단체 사무실 등 활동 장소 조성으로 농업인단체 활성화 기여

○ 직거래 매장 조성 내포신도시 등 관내 소비자 직거래를 통한 당일 배송 등 신선한 농산물 직거래 활성화로 농가 소득 증대

담 당 자 학습조직팀장 최은재(☎ 9108)

【8】 임대 농업기계 운송서비스 신규

❖ 운반 차량이 없는 취약계층 농업인에 임대 농업기계 운송서비스 지원
❖ 자체 운송을 통한 농업인 예약불편 해소 및 현장 안전사용교육 추진

▣ 사업개요

○ 사업기간 : 2023. 1. ~ 12.

○ 사 업 비 : 26백만원 (군 26)

○ 위　　치 : 농업기술센터 농기계임대사업소

○ 사업내용 : 농기계지원팀 자체 임대 농업기계 운송서비스 추진

▣ 추진계획

○ 대　　상 : 관내 농업인

○ 운송지역 : 관내 지역

※ 취약농가 우선 지원(영농규모 2ha 미만, 65세 이상 고령 농업인, 여성독농가 등)

○ 지원단가 : 왕복 2만원(예정)

○ 운송차량 : 3.5톤 및 1톤 자동사다리 장착 트럭 각 1대

▣ 기대효과

○ 임대 농업기계 운송지원을 통한 농작업 적기 실현

○ 임대 농업기계 안전 운송으로 활용성 제고 및 농작업 기계화 촉진

담 당 자 농기계지원팀장 김종만(☎ 9116), 담당자 김대섭(☎ 9129)

[친환경기술과]

【1】 지역특화형 신선농산물(마늘, 딸기) 수출단지 조성 현안

❖ 지역특화형 신선농산물 수출단지 육성을 통해 품목 간 국내 경쟁 최소화 및 생산농가 소득 안정화 도모
❖ 관내 청년 농업인에게 딸기 신품종과 스마트 농업 기술을 종합 지원하여, 국제 농산물 경쟁력을 갖춘 선도 단체로 육성

▣ 사업개요

○ 사업기간 : 2023. 1. ~ 12.
○ 사 업 비 : 900백만원 (국 100, 도 320, 군 420, 자부담 60)
○ 위 치 : 홍성군 일원
○ 사업내용
- 지역특화작목에 맞는 수출 상품화 기술 적용
- 수출 유통환경에 맞는 선도유지 관리 기술 투입
- 신품종 딸기 맞춤 컨설팅을 위한 스마트 생육 측정 장비 도입 지원
- 경쟁력 확보를 위한 수출 전용 브랜드 제작 및 기능성 포장재 지원
- ICT 융복합 기술을 도입한 자동화 비닐온실 구축
- 예비 청년농업인 전문 실습 교육장 조성

▣ 추진계획

○ 2023. 1. ~ 3. : 사업 홍보, 신청 접수 및 대상자 선정
○ 2023. 4. ~ 12. : 사업 추진 및 평가

▣ 기대효과

○ 지역특화 작목 수출 활성화로 내수가격지지 및 농가 소득 증대
○ 수출 기반 확대 및 수출 농산물 브랜드화로 우리 농산물 가치 향상
○ 지역 내 청년 농부들에게 신 소득 모델 제공에 따른 청년 농업인 증가

담 당 자 소득작물팀장 정용갑(☎ 9120), 담당자 조은정(☎ 9122), 임승훈(☎ 9121)

【2】 껍질째 먹는 홍주씨들리스 안정생산단지 조성 현안

❖ 군내 홍주씨들리스 생산 단지화를 통한 지역특화작목으로 육성
❖ 이상기후변화 대응 안정적 홍주씨들리스 생산을 위한 기반시설 확보

▣ 사업개요

○ 사업기간 : 2023. 1. ~ 12.
○ 사 업 비 : 120백만원 (군 60, 자부담 60)
○ 사 업 량 : 3개소(0.5ha내외) ※ 개소당 40백만원
○ 위 치 : 홍성군내
○ 사업내용
- 국내 육종 홍주씨들리스 품목 도입을 위한 묘목 지원
- 비가림시설, 지주 및 덕시설, ICT적용 자동제어시스템, 공기순환팬, 온풍난방기 등 안정생산 기반시설
- 비파괴당도계, 포장재류 등 고품질화 자재 및 브랜드 개발

▣ 추진계획

○ 2023. 1. ~ 3. : 사업 홍보, 신청 접수 및 대상자 선정
○ 2023. 4. ~ 12. : 사업 추진 및 평가

▣ 기대효과

○ 안정생산 기반시설에 의한 고품질 포도 생산
○ 홍주씨들리스 대표 브랜드 육성을 통한 국내 육종 포도 품종 시장 활성화

담 당 자 소득작물팀장 정용갑(☎ 9120), 담당자 홍수빈(☎ 9141)

【3】 특산자원 고부가가치 활성화

현안

❖ 지역특화 작목의 지속성장을 위한 새로운 융복합 상품개발 필요
❖ 지역특성에 맞는 차별화된 가공품목 육성으로 부가가치 향상
❖ 농산물 가공식품 경쟁력 강화 위한 마케팅 및 기술 이전

▣ 사업개요

○ 사업기간 : 2023. 1. ~ 12.

○ 사 업 비 : 590백만원 (국 295, 군 295)

○ 위　　치 : 홍성군 관내

○ 사업내용

- 기술보급 블렌딩 협력모델 시범사업
- 기술보급체계 다변화모델 구축(1년차)
- 위해요인 제어 전통장 제조 · 발효 관리기술 시범
- 농식품 체험키트 상품화 기술시범

▣ 추진계획

○ 2023. 1. ~ 2. : 사업계획 수립

○ 2023. 3. ~ 12. : 사업 추진

▣ 기대효과

○ 농식품 기공기술을 이용한 농산물 융복합 산업형 농가소득 창출

○ 농촌 비즈니스 복합서비스를 통한 농촌자원 신영역 확장 및 지역 경제 활성화

담 당 자 농촌자원팀장 맹지현(☎ 9112), 담당자 최원주(☎ 9154)

【4】 외래품종 대체 최고품질 벼 생산·공급 거점단지 육성 주요

❖ 지역 적합 최고품질 품종 쌀 생산단지 조성 확대로 벼 외래품종을 우수한 국산 품종으로 대체 시스템 구축
❖ 탄소대응 저탄소 벼 재배기술, 지역 고품질 브랜드(RPC)를 연계하여 최고품질 쌀 생산 · 유통 단지 조성 확대

▣ 사업개요

○ 사업기간 : 2023. 1. ~ 12.
○ 사 업 비 : 200백만원 (국 100, 군 100) ※ 2년 사업(2년차)
○ 사 업 량 : 홍동농업협동조합 (260ha내외)
○ 위 치 : 홍동면 일원
○ 사업내용
- 우리 지역 적합 고품질 국내품종(예찬, 삼광) 재배 생산단지 확대
·(재배단지) '22년 121ha → '23년 260ha → '24년 350ha
- 농협(RPC)과 연계 쌀 유통 · 판매 및 브랜드화를 통한 품질관리
·저탄소 인증으로 「유기농 쌀 → 저탄소 유기농 쌀」 브랜드 생산

▣ 추진계획

○ 2023. 1. ~ 3. : 사업 홍보, 신청 접수 및 대상자 선정
○ 2023. 4. ~ 12. : 사업 추진 및 평가

▣ 기대계획

○ 지역 명품쌀 브랜드 개발을 위한 최적 품종 선정으로 농가소득 향상
○ 농업분야 온실가스 감축(논물관리, 우렁이 투입 등)으로 저탄소 생산 유도

담 당 자 작물환경팀장 서원탁(☎ 9117), 담당자 김희정(☎ 9119)

【5】 고품질 나물콩 안전저장 및 재배기술 보급 주요

❖ 나물콩 종자의 체계적 · 위생적인 생산, 관리, 보관 및 안정적인 판로를 통한 농가의 수익증대 기여

▣ 사업개요

○ 사업기간 : 2023. 1. ~ 12.

○ 사 업 비 : 400백만원 (도 120, 군 160, 자부담 120)

○ 사업내용 : 나물콩 등 저온저장 시설 및 생력화 기반 조성

- (기술보급) 계약재배 내실화를 위한 농가조직화 실적 및 교육 · 홍보 등 조직화 전략 수립 → 홍성군 실정에 맞는 가이드라인 제시
  · 토양관리, 시비 · 병해충, 수확 · 생산물 관리기술 등 지원
- (현장지원) 시기별 농업기술정보 제공 및 병해충, 방제 등 공동작업 지원
  · 파종, 방제, 수확 등 공동 농작업으로 생육 · 재배 · 품질관리 균일화
- (수확후관리) 농업기술센터 내 종합분석실 이용 및 농약 안전성 검사
- 지역 내 유일 나물콩 재배를 이용한 브랜드 개발

▣ 추진방향

○ 2023. 1. ~ 3. : 사업 홍보, 신청 접수 및 대상자 선정

○ 2023. 4. ~ 12. : 사업 추진 및 평가

▣ 기대효과

○ 우리지역 나물콩 품질 고급화와 대표 브랜드 육성

○ 쌀 대체작목 육성 가능 및 농가의 안정적인 소득 증진

담 당 자 작물환경팀장 서원탁(☎9117), 담당자 김희정(☎9119)

【6】 농산물안전성분석실 운영 및 가축분뇨기반확대 주요

❖ 농약허용물질목록관리제도(PLS) 및 푸드플랜 안전성부분 지원을 통한 지역농산물 안전성 확보, 출하 전 잔류농약분석 지원
❖ 가축분뇨 전 항목 의무분석 지원을 위한 기존 노후장비 교체

▣ 사업개요

○ 사업기간 : 2023. 1. ~ 12.
○ 사 업 비 : 700백만원 (국 350, 군 350)
○ 위 치 : 농업기술센터 내 농산물안전분석관(266m^2) 및 친환경농업관
○ 사업내용
- 농산물 출하 전 농약잔류농약 성분(463성분)분석을 위한 장비구입 및 시범운영
- 가축분뇨 분석 전용 중금속 검사장비(ICP) 및 분석기자재 지원

▣ 추진계획

○ 2023. 1. ~ 2. : 잔류농약분석장비 자료수집 비교 및 ICP 자료수집
○ 2023. 3. : 장비공급 업체 초청 장비특장점 소개 및 비교 검토
○ 2023. 4. : 일상감사 의뢰
○ 2023. 5. : 장비구입 및 활용

▣ 기대효과

○ PLS대응 등 농산물 출하 전 잔류농약 컨설팅 지원으로 농업인의 경제적 피해 예방 및 소비자 먹거리 안전 보장 체계 구축
○ 의무분석에 따른 물량확대 적정대응 및 축산농가 전항목 분석 지원

담 당 자 작물환경팀장 서원탁(☎ 9117), 담당자 김성일(☎ 9118), 김수정(☎ 9297)

【7】 농촌 가치공감 체험 전문성 강화 주요

❖ 지역사회와 치유를 연계한 농업 복지 서비스 기회 확대
❖ 농촌 가치공감 및 확산을 위한 농촌체험 프로그램 모델 개발
❖ 지역자원 특성을 기반으로 한 콘텐츠 제작을 통해 체험 경쟁력 강화

▣ 사업개요

○ 사업기간 : 2023. 1. ~ 12.
○ 사 업 비 : 230백만원 (국 15, 도 15, 군 200)
○ 위　　치 : 홍성군 관내
○ 사업내용
- 녹색순환 사회적농업 활성화
- 농어촌 체험관광 활성화 지원
- 농촌자원 체험상품 콘텐츠 활용
- 치유농장 육성 지원
- 치유 체험관광 상품 개발 및 운영

▣ 추진계획

○ 2023. 1. ~ 2. : 사업계획 수립
○ 2023. 3. ~ 12. : 사업 추진

▣ 기대효과

○ 농업자원을 활용 치유서비스산업 육성을 통한 농가 소득증대
○ 농업·농촌의 공익적 기능을 확대하여 지속가능한 성장 유도

담 당 자 농촌자원팀장 맹지현(☎ 9154), 담당자 이희진(☎ 9114)

【8】 귀농 창업 활성화 지원

주요

❖ 농촌지역에 이주한 신규농업인에게 영농기술, 창업 등에 필요한 단계별 실습 교육, 창업 컨설팅을 통한 안정적 정착 유도

▣ 사업개요

○ 사업기간 : 2023. 1. ~ 12.

○ 사 업 비 : 59백만원 (국 26.1, 군 32.9)

○ 위　　치 : 홍성군 관내

○ 사업내용

- 신규농업인(귀농귀촌인) 현장실습 추진 : 1:1 멘토링 프로그램
- 현장실습 수료 후 귀농 창업 활성화 지원을 통한 창업 지원

▣ 추진계획

○ 신규농업인과 지역내 선도농가를 연계한 현장실습형 교육(5개팀 5개월)

○ 현장실습형 귀농 교육과 연계한 귀농 창업 설계 및 마케팅 지원으로 소자본 창업 기반 지원

▣ 기대효과

○ 이주 초기 귀농귀촌인들의 창업 역량 강화를 통한 안정적 정착 유도 및 소득기반 지원

○ 도시민 유치를 통한 농어촌 활력 증진 기여

담 당 자 귀농귀촌팀장 박현숙(☎ 9128), 담당자 조정훈(☎ 9138)

【9】 군민 자연 치유쉼터 건립

공약

❖ 농촌의 다양한 자원을 활용한 새로운 가치 영역 개척 필요
❖ 농촌 체험 · 힐링 수요에 따른 학습 및 소득 창출 요구 증가
❖ 농업 · 자연 친화형 사업의 수요·공급 증대 대응 일원화 체계 구축

▣ 사업개요

○ 사업기간 : 2022. ~ 2024.(3년간)

○ 사 업 비 : 3,000백만원(국 1,050, 군 1,950)

(단위: 백만원)

구 분	계	2022년	2023년	2024년
계	3,000	1,100	900	1,000
국 비	1,050	550	-	500
군 비	1,950	550	900	500

○ 위 치 : 농업기술센터 내(인접 신규 부지 일부 포함)

○ 사업내용 : 치유쉼터 2,975㎡ 건립

- '22~'23 : 도시농업 기반 1,720㎡(기존677, 신축843, 실외200) 구축
- '23~'24 : 치유농업 기반 1,255㎡ 토지매입 및 시설 구축

▣ 추진계획

○ 2022. : 교육형온실 843㎡ 구축 및 실외 교육장 200㎡ 조성

○ 2023. : 도시농업지원센터 기관 인증 및 프로그램 모델 개발

○ 2024. : 치유쉼터 실내 교육장 구축 등 군민 자연 치유쉼터 운영

▣ 기대효과

○ 현 도시농업교육시설에 치유농업시설을 신규로 확보하여 군민 대상 농업 자원을 활용한 다양한 휴식과 치유의 특화 공간 제공 및 농업 체험의 부가가치 효과를 더해 도농 상생 발전의 기틀 마련

담 당 자 농업생물팀장 이정호(☎ 9123), 담당자 김윤정(☎ 9124)

【10】 살아보고 정착하는 귀농귀촌 프로그램 운영 공약

❖ 이주하기 전 농촌지역에 미리 살아보고 체험할 수 있는 기회를 제공하여 탈농 방지 및 성공적으로 정착할 수 있는 환경 조성 필요

▣ 사업개요

○ 사업기간 : 2023. 1. ~ 12.

○ 사 업 비 : 165백만원 (국 67.5, 도 10.1, 군 87.4)

○ 위　　치 : 홍성군 관내

○ 사업내용

- 관내 체험마을 주도의 미리 살아보기 체험형 프로그램 실시
- 귀농귀촌인 임시거주공간인 귀농인의 집 조성
- 도시민 대상의 마중물 캠프 추진 및 귀농 박람회 참가
- 귀농귀촌인을 위한 기본 영농 기술 및 실용 교육 추진

▣ 추진계획

○ 체험마을 중심의 현장형 체험교육을 실시하여 귀촌형/귀농형의 참가자 수요에 맞춘 프로그램 운영

○ 농촌지역으로 전입 후 거주지 해결을 위한 임시거주공간의 계속적 확대 조성

▣ 기대효과

○ 농촌생활을 미리 체험해 봄으로 인하여 탈농 방지 효과

○ 귀농귀촌인이 안정적으로 농촌지역에 정착

담 당 자 귀농귀촌팀장 박현숙(☎ 9128), 담당자 하경진(☎ 9134)

【11】 복합기능 미생물 활용 고품질 생산기술 보급 신규

❖ 농업용 미생물 기능 다양화를 통한 친환경농업 활용 범위 증대
❖ 미생물을 이용한 농가 노동력 절감 및 지속가능한 농업 기반 구축

▣ 사업개요

○ 사업기간 : 2023. 1. ~ 12.

○ 사 업 비 : 16백만원 (군 16)

○ 위　　치 : 농업기술센터 농업용미생물지원실(군민 대상 공급)

○ 사업내용

- 바실러스 GH1-13(복합기능 미생물) 연간 20톤 생산 및 현장 활용
- 작목별 현장 실증을 통한 지역 농작물 맞춤형 시비 매뉴얼 구축

▣ 추진계획

○ 2023. 1. ~ 2. : 복합기능 미생물 활용 교육 및 실증 농가 선정(20개소)

○ 2023. 2. ~ 10. : 활용 시기별 생산계획 수립 및 생산 공급

○ 2023. 3. ~ 11. : 작목별 유묘기 및 생장기 현장 활용을 통한 실증

▣ 기대효과

○ 복합기능 미생물제를 활용한 농작물 생산성 및 상품성 제고

○ 종자 침지 또는 유묘 관주처리로 노동력 절감 및 농가 소득 향상

담 당 자 농업생물팀장 이정호(☎ 9123), 담당자 박경희(☎ 9127)

Ⅳ 2022년 군정업무 추진실적

[기획운영과]

1 농촌지도기반조성

[1] 과학영농시설 조성 토지매입 및 운영지원 (추진중)

◈ 대　　상 : 홍성읍 옥암리 414-4외 1개소
◈ 사 업 비 : 726.6백만원 (도 7.9, 군 718.7)
◈ 주요내용 : 과학영농시설용 토지매입 및 과학영농 기술지원 · 홍보

사 업 명	주요 내용 (사업비 등)	추진실적 및 향후 계획	비고
계	726.6백만원 (도 7.9, 군 718.7)	3개 사업	
과학영농시설 조성 토지매입	- 사업비: 700백만원(군 700) - 내 용 ·과학영농시설 토지(2필지) 구입 ·도시농업지원센터 부지조성 (지장물 철거, 토목공사)	❖ 추진실적 - 22. 1.: 토지매입 완료(2필지) - 22. 2.: 매입토지 내 석면철거 등 건설폐기물 처리 - 22. 2.~3.: 토목공사 실시설계 - 22. 5.: 부지조성(토목공사) 착공 - 22. 6.: 부지조성(토목공사) 완료	완료
영농현장 서비스 강화	- 사업비: 23.7백만원 (도 7, 군 16.7) - 내 용 ·과학영농시설 운영지원 ·농업현장 영농지도 활동지원	❖ 추진실적 - 22. 1.~10.: 과학영농시설 전문 인력 배치 - 22. 3.~10.: 전직원 현장지도 - 22. 4.~10.: 농업인상담소 인력 배치(3명) ❖ 향후 계획 - 과학영농시설 · 농업인상담소 운영 - 현장밀착형 전직원 현장지도	추진중
과학영농기술 홍보	- 사업비: 2.9백만원 (도 0.9, 군 2) - 내 용 ·최신 농업기술 정보제공 ·비대면 농업정보 제공	❖ 추진실적 - 22. 1.~10.: 농업기술지 배부 - SNS, 네이버밴드 활용 홍보활동 ❖ 향후 계획 - 4분기 농업기술지 제공(270부/월) - 4분기 농업전문지 제공(3종 40부/월)	추진중

담 당 자 기획운영팀장 천한태(☎ 9101), 담당자 안순만(☎ 9105)

[2] 농촌진흥공무원 전문능력 개발 활동 지원 (추진중)

◈ 대　　상 : 농촌진흥공무원
◈ 사 업 비 : 41.9백만원 (국 15.95, 군 25.95)
◈ 주요내용 : 농업현장 문제 해결을 위한 맞춤형 전문교육 지원

사 업 명	주요내용 (사업비 등)	추진실적 및 향후 계획	비고
계	41.9백만원 (국 15.95, 군 25.95)	5개 사업	
기술보급 실무교육	- 사업비: 6.4백만원 (국 3.2, 군 3.2) - 내 용 · 멘티&멘토링을 통한 전문 농업 기술 습득	❖ 추진실적 - 22. 1.: 대상자(2명) 선발 - 22. 3.~10.: 고품질쌀 재배기술 실무교육 실시 ❖ 향후 계획 - 전문교육기관(농촌진흥청)을 통한 교육활동 지원	추진중
전문연수 및 현장실습교육	- 사업비: 4.8백만원 (국 2.4, 군 2.4) - 내 용 ·신기술 중심 전문기술 교육	❖ 추진실적 - 22. 1.~10.: 대상자(2명) 선발 및 지원 고추 재배기술 과정(1) 농산물 가공활성화(1) ❖ 향후 계획 - 전문교육기관(농촌진흥청)을 통한 교육활동 지원	추진중
조직학습 교육	- 사업비: 8.1백만원 (국 4.05, 군 4.05) - 내 용 ·진흥공무원 전문능력 향상 ·선진 농업기관 벤치마킹	❖ 추진실적 - 22. 3.~4.: 역량강화 교육(4과정) - 22. 4.~6.: 선진지 현장교육(8팀) ❖ 향후 계획 - 22. 11.: 평가회 실시	추진중
전문지도연구회 활동지원	- 사업비: 12.6백만원 (국 6.3, 군 6.3) - 내 용 ·전문지도연구회 과제교육 활동 지원(15명)	❖ 추진실적 - 22. 1.~10.: 교육활동 지원(15명) ❖ 향후 계획 - 역량강화 교육 및 평가회 실시	추진중
역량강화 품목별 기술교육(소모임)	- 사업비: 10백만원(군 10) - 내 용 ·품목별 소모임(5팀) 활동지원	❖ 추진실적 - 22. 2.~10.: 소모임 운영지원(5팀) ❖ 향후 계획 - 소모임 활동 및 평가회 실시	추진중

담 당 자 기획운영팀장 천한태(☎ 9101), 담당자 한장희(☎ 9104)

2 농업인 학습단체 역량강화

[1] 농촌지도자회 육성 (추진중)

◈ 대　　상 : 농촌지도자홍성군연합회 및 읍면(품목)농촌지도자회
◈ 사 업 비 : 217.5백만원 (국 0.8, 도 25.5, 군 166.2, 자담 25)
◈ 주요내용 : 농촌지도자 공동과제포 운영, 역량강화 교육, 선진지 현장교육 등

사 업 명	주요내용 (사업비 등)	추진실적 및 향후 계획	비고
계	217.5백만원 (국 0.8, 도 25.5, 군 166.2, 자담 25)	3개 사업	
농촌지도자회 역량강화	- 사업비: 82.5백만원 (국 0.8, 도 12, 군 69.7) - 농촌지도자 양성교육 및 비전 실천 역량강화 - 농업정보 제공 및 선진지 현장 교육 - 농촌지도자대회(전국,도) 참가 및 군농촌지도자대회 개최	❖ 추진실적 - 22. 3.~4.: 농촌지도자 여성회원 원예교육복지사 과정(20명) - 22. 4.~5.: FTA 대응 역량강화 2회 - 22. 9.28.: 홍성군농촌지도자대회 개최 (농업기술센터/350명) - 22.10.26.~27.: 농촌지도자전국대회 참가 ❖ 향후 계획 - 군연합회 과제교육 및 임원회 - 읍면(품목)별 과제교육 및 월례회	추진중
농촌지도자회 저탄소 농업 실천 및 영농승계 후원결연 시범	- 사업비: 70백만원 (도 13.5, 군 31.5, 자담 25) - 저탄소 농업 실천 시범 및 신기종 지원 촉진 - 영농승계 후원결연 시범	❖ 추진실적 - 22. 4. 1.: 농촌지도자 벚꽃거리 환경 정화활동 및 저탄소 농업실천 다짐 - 22. 4.~6.: 영농승계 후원결연 시범 2개소 추진 중 - 신기종 지원 촉진: 파종기 및 이앙기 지원 완료 - 영농승계 후원결연 시범 완료 - 저탄소 농업실천 교육 완료	완료
농촌지도자회 과제활동 및 활성화 지원	- 사업비: 65백만원(군 65) - 군농촌지도자회 공동과제포 운영(1개소) - 읍면(품목)별 과제활동 및 활성화 지원(7개소)	❖ 추진실적 - 22. 4.~5.: 군농촌지도자회 벼 육묘 공동과제포 운영(12,000상자 배부) - 22. 4.~5.: 읍면(품목) 과제포 운영 (3개소) - 22. 4.~5.: 읍면(품목) 활성화 지원 (4개소) ·공동과제활동 3개소, 역량강화 교육 1개소 ※ 홍성사랑장학금 기탁(9월 /2백만원)	완료

담 당 자 학습조직팀장 최은재(☎ 9108)

[2] 생활개선회 육성 (추진중)

◈ 대　　상 : 생활개선홍성군연합회 및 읍면생활개선회
◈ 사 업 비 : 99.7백만원 (도 16.9, 군 82.8)
◈ 주요내용 : 신기술 벤치마킹, 생활자원 전문기술, 여성농업리더 양성을 위한 역량강화 교육 등 추진

사 업 명	주요내용 (사업비 등)	추진실적 및 향후 계획	비고
계	99.7백만원 (도 16.9, 군 82.8)	3개 사업	
생활개선회 육성 및 학습단체 활동지원	- 사업비: 43.5백만원(군 43.5) - 읍·면 생활개선회 육성 교육 - 선진견학, 실적발표회 등 지원	❖ 추진실적 - 22. 3.~4.: 생활개선회 읍·면 간담회 및 과제교육 추진 7회 128명 - 22. 4. 6.: 생활개선회 신입회원 마중물 행사(1회 50명) - 22. 3.~6.: 가족경영협약 실천 지속확산, 생활개선중앙회 연계 - 생활개선회 도, 전국 한마음대회 참가 - 22.10.13.: 홍성군생활개선회 한마음대회 개최 ❖ 향후 계획 - 가족경영협약 실천 확산 지속 추진 - 읍·면 단위 조직강화 등	추진중
생활개선회 5대과제 실천 역량강화 및 학습동아리 양성	- 사업비: 35.2백만원 (도 10.6, 군 24.6) - 생활개선회원 리더십교육, 현장학습, 도농교류, 농산물 홍보 판촉 활동 지원 - 나눔봉사활동 등 지역사회 공헌활동 지원	❖ 추진실적 - 22. 1. 20.: 설 맞이 사랑 나눔행사 (9개읍면 120가구 전달) - 22. 3. 22.: 지역 환경정화 활동 - 22. 3.~5.: 커피 바리스타 양성반 운영 (2개반 40명 추진) - 22. 3.~6.: 여성농업인 합창반 교육 (1개반 25명 추진) - 22. 3.~6.: 여성농업인 실용도배 교육 (1개반 10명 추진) - 22. 9. : 추석맞이 반찬나눔행사 ❖ 향후 계획 - 하반기 교육과정 추진(2개 과정)	추진중
생활개선회 농업정보지 지원	- 사업비: 21백만원 (도 6.3, 군 14.7) - 생활개선회원 대상 농업농촌 정보지 구독 지원	❖ 추진실적 - 22. 3.~ 6.: 생활개선회 500명 정보지 지원 ❖ 향후 계획 - 정보지 보급 확대(10~12월)	추진중

담 당 자 학습조직팀장 최은재(☎ 9108), 담당자 김영근(9110)

[3] 4-H회 육성 및 청년농업인 영농정착 지원 (추진중)

◈ 대　　상 : 4-H회원 및 청년농업인
◈ 사 업 비 : 522.4백만원 (국 23.4, 도 58.2, 군 289.8, 자담 151)
◈ 주요내용 : 4-H회원(청년농업인) 영농정착 및 활동지원

사 업 명	주요내용 (사업비 등)	추진실적 및 향후 계획	비고
계	522.4백만원 (국 23.4 도 58.2, 군 289.8, 자담 151)	4개 사업	
4-H 조직육성 및 양성교육	- 사업비: 185.4백만원 (국 0.9, 도 8.1, 군 156.4, 자담20) - 4-H회 조직 과제활동 지원 - 4-H회 야영교육 및 경진대회 운영 - 4-H본부 역량강화 워크숍 등 과제활성화 지원 - 4-H회 양성교육 및 지도자 역량강화 교육 - 학교4-H회원 과제교육 운영 - 청년4-H회 전문자격증 취득 교육 지원	❖ 추진실적 - 22. 4.~6.: 공동과제활동 지원 ·4-H연합회: 벼육묘 10,000상자 ·4-H본부 : 고추 공동과제포 운영 - 22. 2.~6.: 4-H회 과제교육 13회 - 22. 4.~6.: 학교4-H회 화단조성 과제활동 - 22. 4.~6.: 학교4-H회 디딤돌교육 (16개교) - 22.8.10~11.: 4-H회 야영교육 - 청년4-H회 농업관련 전문자격증 취득 교육 ❖ 향후 계획 - 22.11.04.: 4-H회 경진대회	추진중
청년농업인 창농안정지원 및 경쟁력 제고 사업	- 사업비: 77백만원 (국 22.5, 도 8.1, 군 41.4, 자담 5) - 청년농업인 교육컨설팅, 연구동아리 네트워킹 등 애로해결 창구 운영 - 청년농업인 경쟁력 제고 사업 (추경 확보)	❖ 추진실적 - 22. 2.~6.: 청년농업인 학습모임 운영 ·식용꽃 학습모임(14회) ·스마트농기계 연구동아리(5회) - 청년농업인 창업 비전스쿨 교육(6회) ❖ 향후 계획 - 청년농업인 식용꽃 공동사업장 운영 - 청년농업인 경쟁력 제고사업(1개소) 추진	추진중
청년농업인 영농정착 및 인큐베이팅 기술지원	- 사업비: 260백만원 (도 42, 군 92, 자담 126) - 청년농업인 창농기반시설구축 지원(3개소) - 컨설팅을 통한 농장개선 및 생산성 품질 향상 지원(1개소)	❖ 추진실적 - 22. 2.~6. 창농기반 시설 구축지원 ·2개소 완료, 1개소 추진 중 - 22. 2.~6.: 인큐베이팅 기술지원 ·시범 1개소 추진 중 ❖ 향후 계획 - 청년농업인 온라인 마케팅 지원을 위한 스토리텔링 컨텐츠 제작 (8~10개소)	추진중

담 당 자 학습조직팀장 최은재(☎ 9108), 담당자 김영근(☎ 9110), 공선미(☎ 9147)

[4] 품목농업인연구회 육성 (추진중)

◈ 대　　상 : 품목농업인연구연합회 및 품목농업인연구회
◈ 사 업 비 : 190.1백만원 (국 2, 도 28, 군 135.2, 자담 24.9)
◈ 주요내용 : 역량강화 교육, 농산물 홍보판촉 및 활동 지원 등

사 업 명	주요내용 (사업비 등)	추진실적 및 향후 계획	비고
계	190.1백만원 (국 2, 도 28, 군 135.2, 자담 24.9)	4개 사업	
품목별 연구회 육성	- 사업비: 72.6백만원(군 72.6) - 농특산물 홍보 판촉행사 - 제13회 봄,빛,향,기 전시회 개최 - 품목농업인연구연합회 교육 및 회의, 공동과제포 활동 지원 - 국화재배 전문기술 교육	❖ 추진실적 - 22. 4. 27.~4. 29.: 봄, 빛, 향, 기 전시회 개최(관람객: 2,500명) - 농특산물 홍보 판촉행사: 1회 - 과제교육 및 월례회: 19회, 430명 - 국화 재배 전문기술 순회교육: 2회 - 고구마 공동과제포 운영 완료 - 국화재배 전문기술 현장교육(10회) ❖ 향후 계획 - 연합회 과제교육 및 이사회 - 연합회 공동과제포(마늘) 운영	추진중
품목농업인연구연합회 역량강화 교육	- 사업비: 20백만원(군 20) - 품목농업인연구연합회 역량강화 교육	❖ 추진실적 - 22. 4. 6.~4. 8.: 연합회 임원 역량 강화 교육(40명) ·치유농업의 이해와 선진사례 견학	완료
품목연구회 활성화 지원 및 연구모임체 육성	- 사업비: 14.5백만원 (국 2, 도 3.1, 군 9.4) - 도 품평회, 홍보 판촉 지원 - 품목별 과제교육 및 회의지원	❖ 추진실적 - 품목별 과제교육 및 현장견학 추진: 14개회(홍성마늘, 사과 블루베리, 천연염색, 야생화 등) - 도품평회 및 홍보판촉 : 2회 ❖ 향후 계획 - 품목별 과제교육 및 현장견학	추진중
품목농업인연구회 협업 경영실천 기술지원 사업	- 사업비: 83백만원 (도 24.9, 군 33.2, 자담24.9) - 친환경 육묘 공동기술 적용 시설 및 장비 구축	❖ 추진실적 - 사업 추진을 위한 유기농연구회 공동 교육, 현장견학: 6회 - 육묘 기반조성 시설 구축 완료 - 육묘 기반조성 컨설팅 완료 ❖ 향후 계획 - 추가예산 배정에 따른 추가사업 추진	추진중

담 당 자 학습조직팀장 최은재(☎ 9108), 담당자 김금영(☎ 9109)

[5] 홍성사랑 국화축제 개최 (추진중)

◈ 대　　상 : 국화연구회, 농업인 학습단체
◈ 사 업 비 : 336.9백만원 (군 336.9)
◈ 주요내용 : 국화축제 개최 및 품목농업인 활동경연대회 추진

사 업 명	주요내용 (사업비 등)	추진실적 및 향후 계획	비고
계	336.9백만원 (군 336.9)	4개 사업	
국화재배 실증포 운영	- 사업비: 111.1백만원(군 111.1) - 국화 분화국, 분재국, 입국, 다륜대작, 현애작, 소국 재배 실증포 운영 및 시설 관리	❖ 추진실적 - 국화재배실증포 운영: 하우스7동 - 국화축제 대비 국화 삽목 및 입국 조형작, 소국 등 재배: 20,000본 - 산업안전관리보건교육 실시: 5회 - 국화 조형물(동물) 보수: 2개 ❖ 향후 계획 - 국화 조형물 보수 완료	추진중
국 화 축 제 지 원	- 사업비: 195.8백만원(군 195.8) - 홍성사랑국화축제 개최	❖ 추진실적 - 제21회 홍성사랑국화축제 기본계획 및 세부추진계획 수립 - 국화축제추진위원회 운영 ❖ 향후 계획 - 22.11.01.~06.: 홍성사랑국화축제 개최	추진중
국화축제 대비 조형물 및 출 품 작 제 작	- 사업비: 20백만원(군 20) - 국화 조형물 및 출품작 제작 지원	❖ 추진실적 - 22. 4.: 국화 조형물 및 출품작 (입구게이트) 제작 완료 ❖ 향후 계획 - 국화축제 개최시 대형 조형물 및 포토존 활용	완료
품 목 농 업 인 연 구 회 활 동 경 연 대 회 개 최	- 사업비: 10백만원(군 10) - 지역농산물 이용 창작요리 경연대회 개최 - 농특산품 품평회 전시	❖ 추진실적 - 사업계획 수립 및 착수 ❖ 향후 계획 - 22.11.01.: 활동경연대회 개최	추진중

담 당 자 학습조직팀장 최은재(☏ 9108), 담당자 김금영(☏ 9109)

3 농업인 전문 교육·경영 지원

[1] 농업인 전문 교육·경영 지원 (추진중)

◈ 대　　상 : 관내농업인
◈ 사 업 비 : 206.8백만원 (국 55.6, 도 3, 군 148.2)
◈ 주요내용 : 홍성농업대학, 농업인 중 · 단기교육, 강소농 육성, 농가 경영컨설팅

사 업 명	주요내용 (사업비 등)	추진실적 및 향후 계획	비고
계	206.8백만원 (국 55.6, 도 3, 군 148.2)	4개 사업	
농업인대학 운영	- 사업비: 22백만원 (국 11, 군 11) - 지역농업 특화 발전에 필요한 전문교육 실시	❖ 추진실적 - 22. 4. 4.: 농업대학 입학식 및 교육과정 확정(4과정 95명) (친환경치유농업 38명, 강소농육성 24명, 기초영농기술 25명, 도시농업관리사 8명) - 22. 4.~10.: 농업대학 운영 4과정 73회 (친환경치유농업 23회, 강소농육성 18회, 기초영농기술 9회, 도시농업관리사 23회) ❖ 하반기 계획 - 22. 8.~11.: 농업대학 2과정 48회 (강소농육성 24회, 도시농업관리사 24회)	완료
농업인 중·단기교육	- 사업비: 123.2백만원 (국 10.5, 도 3, 군 109.7) - 농업인전문 중·단기 교육과정 운영 - 농업인전문 정보화 교육 및 실습교육 과정 운영 - 과학화 교육 운영 및 장비 구입	❖ 추진실적 - 새해농업인실용교육: 14과정 1,073명 (벼, 고추, 농기계안전사용, 홍성마늘, 한지형마늘, 농업리더, 친환경농업 등) - 농업전문교육(중기): 9과정 (농산물인증과정, 농산물가공창업 이론실습, 소형건설기계조종면허취득, 농산물인증, 농기계자가정비 등) - 농업인전문교육(단기): 14과정 (전정, 채소, 아열대, 농업세무회계, 천연염색, 전정, 소형농기계활용기초 등) - 교육생 등록 DB화: 514명 - 교육 설문조사 실시: 203명 ❖ 하반기 계획 - 농업인전문교육(단기): 4과정 (한우, 양돈, 미생물, 포도) - 정보화교육 2과정(스마트스토어, 유튜브 영상제작) - 22. 12.: 교육생 등록 DB화 - 22. 12.: 교육생 설문조사	추진중

사 업 명	주요내용 (사업비 등)	추진실적 및 향후 계획	비고
강 소 농 육 성	- 사업비: 38백만원 (국 19, 군 19) - 농업경영체 자립 역량 강화 위한 소득향상을 위한 교육 및 컨설팅 - 강소농 자립역량 강화와 육성 위한 사업관리 및 성과홍보	❖ 추진실적 - 강소농교육 운영: 24명 - 강소농 역량강화: 6회 24명 ❖ 하반기 계획 - 22. 11.: 강소농 대전 참가 - 22. 11.: 강소농 성과 평가회 - 22. 7.~11.: 강소농교육 15회 (24명) - 22. 7.~11.: 강소농 자율모임체(20명) 운영 및 평가(8회)	추진중
농가 경영컨설팅	- 사업비: 23.6백만원 (국 15.1, 군 8.5) - 농가 소득 증대를 위한 경영 개선 연구 지도 기초 자료 수집 - 지역농업정보화 촉진 및 현장 데이터 수집 및 DB화 - 청년창업농의 조기 영농정착을 위한 경영컨설팅 및 교육	❖ 추진실적 - 농산물 동계작물 소득조사 15농가 (감자, 봄배추, 토마토, 딸기 등) - 하계작목 12농가(노지풋옥수수, 들깨, 가을배추, 쪽파) 소득조사 - 지역특화작목 9농가 (시설취나물, 인삼) 소득조사 ❖ 하반기 계획 - 청년농업인 컨설팅 · 교육: 10회 5명	추진중

담 당 자 교육경영팀장 주한진(☏ 9126), 담당자 최형락(☏ 9217)

4 농업기계 임대사업

[1] 농업기계 임대사업 운영 (추진중)

◈ 대　　상 : 관내 농업인
◈ 사 업 비 : 556백만원 (국 100, 도 36, 군 420)
◈ 주요내용 : 농업기계 임대사업 운영 및 신규 농업기계 구입

사 업 명	주요내용 (사업비 등)	추진실적 및 향후 계획	비고
계	556백만원 (국 100, 도 36, 군 420)	4개 사업	
농업기계 임대사업 운영 및 유지관리	- 사업비: 244백만원(군 244) - 농업기계 임대사업 운영 및 임대장비 유지관리 - 22.12.31.까지 임대료 50% 감면 시행 중	❖ 추진실적 - 전체실적: 3,416건/ 56백만원 ❖ 향후계획 - 지속 추진 예정	추진중
농기계 운송서비스 지원	- 사업비: 12백만원(도 6, 군 6) - 임대 농기계 운송료 지원 ※ 사용료: 왕복 10만원 (보조 6, 자담 4)	❖ 추진실적 - 운송서비스 실적: 22건 ❖ 향후계획 - 지속 추진 예정 (예산 소진 시 조기 종료)	추진중
신규 농업기계 구입	- 사업비: 100백만원(군 100) - 신규 농업기계 7종 15대 구입	❖ 추진실적 - 22. 7.~9.: 2종2대 구입/금31백만원 ※ 전체 구입내역 ·7종 14대 구입/ 금89백만원 ❖ 향후계획 - 신규 기계 추가 구입 예정	추진중
노후농기계대체지원	- 사업비: 200백만원 (국 100, 도 30, 군 70) - 노후농기계 대체기종 구입 (12종 23대)	❖ 추진실적 - 22. 7.~9.: 1종1대 구입/금61백만원 ※ 전체 구입내역 ·9종 15대 구입/ 금115백만원 ❖ 향후계획 - 신규 기계 추가 구입 예정	추진중

담 당 자 농기계지원팀장 김종만(☎ 9116), 담당자 김대섭(☎ 9129)

[2] 농업기계 안전사용교육 (추진중)

◈ 대　　상 : 관내 농업인
◈ 사 업 비 : 232백만원 (국 6, 군 226)
◈ 주요내용 : 농기계 정비, 자격취득 및 안전사용 교육

사 업 명	주요내용 (사업비 등)	추진실적 및 향후 계획	비고
계	232백만원 (국 6, 군 226)	5개 사업	
농업용 드론 조종자격 취득 위탁교육	- 사업비: 4.9백만원(군 4.9) - 사업량: 7명 - 사업내용: 드론 2종 면허 취득 위탁교육	❖ 추진실적 - 22. 7.~9.: 4명 자격 취득 - 3명 국토교통부 지정 교육기관 위탁교육 추진 중 ❖ 향후계획 - 면허 취득 시 보조금 지급예정	추진중
농업기계 정비교육	- 사업비: 18백만원(군 18) - 사업량: 300명 - 유관기관 합동 정비교육 : 2회 200명 - 정비의 날 지정 정비교육: 6회100명	❖ 추진실적 - 22. 7.~9.: 1회 87명 ·전체 추진실적: 4회 256명 ❖ 향후계획 - 유관기관 2회 정비교육 추진 예정	추진중
농기계 운전기능사 취득지원교육	- 사업비: 7.1백만원(군 7.1) - 사업량: 15명 - 사업내용: 농기계운전기능사 이론 및 실습교육	❖ 추진실적 - 이론교육: 4회 11명 - 6명 이론시험 합격 ❖ 향후계획 - 이론 합격자 실기교육 실시 예정	추진중
농업기계 안전사용교육	- 사업비: 12백만원(국 6, 군 6) - 사업량: 120명 - 귀농인 및 여성농업인을 위한 농기계 활용교육 : 2회 30명 - 소형건설기계 자격취득 교육 : 5회 80명	❖ 추진실적(22.7.~9.) - 소형건설기계 자격취득교육 ·1회 16명 이수(전체 4회 64명) - 농기계 활용교육: 1회 13명 (전체 2회 43명) ❖ 향후계획 - 소형건설기계 자격취득교육 추진 ·2회 25명 교육 예정 - 신기종농기계 활용교육 ·1회 15명 교육 예정	추진중
농업기계 전문교육장 운영장비 구입	- 사업비: 200백만원(군 200) - 교육용 농업기계 6종 13대 구입	❖ 추진실적 - 22. 7.~9.: 3종6대 구입/금61백만원 ※ 전체 구입내역 - 6종 12대 구입/ 금196백만원 ❖ 향후계획 - 신규 기계 추가 구입 예정	추진중

담 당 자 농기계지원팀장 김종만(☎ 9116), 담당자 김대섭(☎ 9129)

[친환경기술과]

1 식량작물 종합기술 보급

[1] 고품질 식량작물 생산기반 조성 및 기술 보급 (완료)

◈ 대 상 : 관내 농업(법)인
◈ 사 업 비 : 426.4백만원 (국 140, 도 43.9, 군 207.7, 자담 34.8)
◈ 주요내용 : 고품질 식량작물 안정생산을 위한 신 생력화 기술보급

사 업 명	주요내용 (사업비 등)	추진실적	비고
계	426.4백만원 (국 140, 도 43.9, 군 207.7, 자담 34.8)	6개 사업	
벼 직파재배 확대 기술지원 사업	- 사업비: 60백만원 (도 18, 군 24, 자 18) - 사업량: 1개소 (4.6ha) - 신기술 무논점파 유형의 직파재배 도입 및 기술 보급	❖ 추진실적 - 22. 3.~4.: 직파 재배 교육 및 현장컨설팅 진행 - 22. 3.~6.: 균평기, 파종기 등 직파 관련 생력화 기종 구축 - 22. 6.~10.: 무논 직파재배 ·노동시간 약 20%(20시간)/ha 절감	완료
벼 직파재배 경영 합리화 기술시범	- 사업비: 20백만원(도 6, 군 20) - 사업량: 3개소 (20ha) - 벼 직파재배 애로사항 해결을 위한 기술 지원	❖ 추진실적 - 22. 3.~6.: 직파재배에 필수 요인인 농자재 지원(종자코팅, 도복억제제 등)	완료
우리도 육성 벼 우량품종 종자생산 자율교환 시범	- 사업비: 10.4백만원 (도 3.12, 군 7.28) - 사업량: 1개소(10ha) - 우리도 육성 벼 종자(대방벼) 공급 확대 및 자율교환	❖ 추진실적 - 22. 3.~4.: 신품종(대방벼) 종자 확보 및 특성 관련 교육 - 22. 5.~6.: 신품종 재배에 따른 관련 농자재 지원 - 22. 5.~10.: 대방벼 재배중	완료

사 업 명	주요내용 (사업비 등)	추진실적	비고
식량작물 안정생산 단지 육성 기술지원 사업	- 사업비: 56백만원 (도 16.8, 군 22.4, 자담 16.8) - 사업량: 1개소(8ha) - 나물콩(풍산나물 등) 재배 단지 조성	❖ 추진실적 - 22. 3.~6.: 나물콩 재배를 위한 생력화 기반 조성 - 22. 6.~10.: 나물콩 재배 중 ·파종기, 수확기 등 구입 ·구항콩작목반 : 5명 → 24명	완료
외래품종 대체 최고품질 벼 생산 공급 거점단지 육성	- 사업비: 200백만원 (국 100, 군 100) - 사업량: 1개소 (100ha) - 농협(RPC) 연계 지역 적합 품종 쌀 유통·판매 및 브랜드개발 · 종자 및 농자재, 생력화 기계 구입 · 가공·유통 시설, 브랜드 개발 · 교육·연시·평가회 등 운영	❖ 추진실적 - 22. 3.~4.: 외래품종 대체 종자 (예찬벼) 공급 - 22. 4.: 저탄소 농산물 인증 및 자발적 온실가스 감축사업 신청 - 22. 5.~6.: 생력화 기반 조성 - 22. 5.~10.: 국내품종 재배 중 및 단지조성 (121ha)	완료
디지털 농업기술 드론직파 벼 재배단지 조성	- 사업비: 80백만원 (국 40, 군 40) - 사업량: 1개소 (10ha) - 드론 이용 직파 등 생력화 기술 투입으로 노동력 및 생산비 절감	❖ 추진실적 - 22. 3.~4.: 드론 직파에 따른 교육 및 현장 컨설팅 - 22. 5.~6.: 드론을 이용한 파종, 시비 등 벼 재배 - 22. 5.~10.: 드론직파재배중	완료

담 당 자 작물환경팀장 서원탁(☎ 9117), 담당자 김희정(☎ 9119)

[2] 농산물안전성분석실 시범운영 (추진중)

◈ 대　　상 : 농업기술센터 내 농산물안전성분석실
◈ 사 업 비 : 500백만원 (국 250, 군 250)
◈ 주요내용 : 농약잔류농약성분(463성분)분석을 위한 장비 구입 및 설치 운영

사 업 명	주요내용 (사업비 등)	추진실적 및 향후 계획	비고
계	500백만원 (국 250, 군 250)	1개 사업	
농 산 물 안 전 성 분 석 실 시 범 운 영	- 사업비: 500백만원 (국 250, 군 250) - 내 용 ·농약허용물질목록관리제도(PLS) 및 푸드플랜 안전성 위한 잔류농약 463종 분석 지원 ·분석장비(LC-MS/MS 1대, GC-MS/MS 1대) 및 전처리 장비 구입 및 설치 운영	❖ 추진실적 - 22. 2.: 우수분석실 견학 - 22. 3.: 분석장비 자료수집 및 비교 검토 - 22. 4.: 잔류농약분석장비 조달청 나라장터 외자구입 진행 - 22. 8.: GC-MS/MS설치 - 22. 9.: LC-MS/MS설치 ❖ 향후계획 - 22. 11.: 잔류농약성분(463종) 장비 설정작업 - 22. 11.: 전처리장비 설치 및 장비 안정화 작업 - 22. 12.: 잔류농약분석 시범운영	

담 당 자 작물환경팀장 서원탁(☎ 9117), 담당자 김성일(☎ 9118)

[2] 친환경농업관 운영 (추진중)

◈ 대　　상 : 관내 농업인
◈ 사 업 비 : 104백만원 (국 56.5, 군 47.5)
◈ 주요내용 : 농업자원(토양, 수질, 축산분뇨 등)에 대한 분석으로 안전농산물 생산기반 조성 및 지속가능한 농업기반 구축

사 업 명	주요내용 (사업비 등)	추진실적	비고
계	104백만원 (국 56.5, 군 47.5)	2개 사업	
종합분석실 운영	- 사업비: 41백만원 (국 25, 군 16) - 내용: 토양검정, ph, ec, 유기물, 유효인산, 양이온(K, Ca, Mg) 등 검정 시비처방서 발급 - 대표필지 및 공익형 직불제 토양시료 채취를 통한 토양 개량제 산정 및 화학비료 사용기준 준수 이행점검 등	❖ 추진실적 - 토양검정: 4412건 - 퇴비 부숙도 및 성분검사: 566건 - 액비 부숙도 검사: 166건 - 농업용수 수질분석: 44건 ❖ 향후 계획 - 토양검정 및 가축분뇨 부숙도검사 관련 리플릿 배부를 통한 홍보 - 보도자료를 통한 가축분뇨 부숙도 검사 독려 - 10월~12월 공익직불제 및 대표필지 토양시료 채취 및 분석	추진중
가축퇴·액비 부숙도 검정	- 사업비: 63백만원 (국 31.5, 군 31.5) - 내용: 퇴비분석 함수율, 부숙도 검사, 구리, 아연, 염분율 검사 후 퇴비성분검사 결과서 발급 등 액비검사 후 시비처방서 발급		추진중

담 당 자 작물환경팀장 서원탁(☎ 9117), 담당자 김수정(☎ 9297)

2 지역특화작목 대외 경쟁력 확보 지원

[1] 고품질 친환경 소득작물 생산기반 조성 (추진중)

◈ 대　　상 : 관내 소득작목 재배 농민 또는 단체
◈ 사 업 비 : 610백만원 (국 170, 도 100, 군 280, 자담 60)
◈ 주요내용 : 『2050년 탄소중립 정책』에 따른 탄소저감 농법실천

사 업 명	주요내용 (사업비 등)	추진실적 및 향후 계획	비고
계	610백만원 (국 170, 도 100, 군 280, 자담 60)	4개 사업	
지역특화소득작목 신기술 선도단지 육성	- 사업비: 300백만원 (국 150, 군 150) - 사업량: 1개소 - 바이오숯을 활용한 작목별 저탄소 재배기술 보급	❖ 추진실적 - 22. 3.: 업체선정을 위한 설명회 개최 - 22. 4.: 고추재배농가 바이오숯 배부 - 22. 4.: 자발적 온실가스 감축 사업 신청 - 22. 7.: 마늘재배 농가 바이오숯 배부 ❖ 향후 계획 - 22. 11.: 가축분뇨 이용한 바이오숯 시제품 보급 예정	추진중
고품질 홍성마늘 명품생산단지 기반조성	- 사업비: 250백만원 (도 100, 군 100, 자담 50) - 사업량: 1개소) - 생산 및 수확 후 관리, 선별, 출하, 유통, 홍보, 등 종합관리 시스템 조성 - 표준 재배기술, 병충해 관리요령 등 현장 품질관리시스템 구축	❖ 추진실적 - 22. 5.: 건조기, 콘티박스 배부, 공동출하를 위한 선별기 구매 - 22. 5.: 21년도 GAP 미인증자 추가 인증 추진 - 22. 7.: 선별기, 파종기 보급 ❖ 향후 계획 - 22. 11.: 부직포 보급예정	추진중
수입유박 대체 발효기술 및 자가퇴비 생산기술 시범	- 사업비: 40백만원(국 20, 군 20) - 사업량: 1개소 - 유기자원을 이용한 질소공급으로 유박 수입량 절감	❖ 추진실적 - 22. 3.: 업체선정 - 22. 4.: 재료구입 및 재료배합 ☞ 혼합유기질 발효비료 4.9ton 배부 ❖ 향후 계획 - 혼합유기질 비료 사용토지와 미사용 토지간 작물 생육차이 비교 분석	완료
고온기 재배환경 개선을 통한 안정생산 기반조성	- 사업비: 20백만원(군10, 자담10) - 사업량: 1개소 - 여름철 시설하우스 원예작물 재배의 안정생산 및 품질 고급화	❖ 추진실적 - 22. 4.~5.: 시장조사 및 업체선정 - 22. 9.: 다겹보온커튼 시설 보강 ❖ 향후 계획 - 22. 11. : 관수시설 보강	추진중

담 당 자 소득작물팀장 정용갑(☎ 9120), 담당자 조은정(☎ 9122)

[2] 스마트 농업을 통한 홍성 명품 딸기 브랜드 가치 강화 (추진중)

◈ 대　　상 : 관내 소득작목 재배 농민 또는 단체
◈ 사 업 비 : 415백만원 (국 145, 도 15, 군 215, 자담 40)
◈ 주요내용 : 스마트 농업기술과 신품종 도입을 통한 홍성딸기 브랜드 강화

사 업 명	주요내용 (사업비 등)	추진실적 및 향후 계획	비고
계	415백만원 (국 145, 도 15, 군 215, 자담 40)	9개 사업	
지역특화 소득작물육성 기반조성 시범	- 사업비: 20백만원 (군 10, 자담 10) - 신품종 딸기「홍희」의 경쟁력 강화를 위한 고유 브랜드 제작 -「홍희」의 지역보급 확대를 위한 우량모주 생산시설 구축	❖ 추진실적 - 22. 3.~10.: 홍희 브랜드 제작을 위한 업체 선정, 「홍희」우량모주 생산시설 구축	완료
딸기 무병원묘 보급	- 사업비: 25백만원(군 25) - 홍성 딸기 품질 균일화를 위한 고품질 조직배양 증식묘 생산 지원	❖ 추진실적 - 22. 3.~10.: 충남딸기연구소産 조직배양묘 식재 - 관내 딸기 조직배양증식묘(10만주) 보급	완료
수출딸기선도유지 일관체계기술 시범	- 사업비 : 30백만원 (국 15, 군 15) - 수출딸기 품질 및 유통 기간 증대를 위한 복합처리기 지원	❖ 추진실적 - 22. 3.~10.: 수출 딸기 작목반 대상으로 딸기 복합 처리기 설치 ❖ 향후계획 - 22.12.: 미국 · 대만 대상으로 수출 예정	완료
자외선램프활용 수출딸기흰가루병 발생저감실증 기술지원	- 사업비 : 30백만원 (도 9, 군 12, 자담 9) - 자외선 램프를 활용한 수출 딸기의 주요 병해충(응애, 흰가루병) 방제	❖ 추진실적 - 22. 3.~6.: UV-B램프 설치 - 22. 9.~10: UV-B램프 활용 딸기 주요 병해충 방제 실시	완료
우리도육성 신품종딸기 현장확산 기술지원	- 사업비 : 20백만원 (도 6, 군 8, 자담 6) - 충청남도에서 육성한 딸기 품종 확대를 위한 재배 지원	❖ 추진실적 - 22. 3.~6.: 딸기 하우스 재배 장비 (스크린, 공기유동펜) 설치 - 충남육성 품종 써니베리 식재	완료

사 업 명	주요내용 (사업비 등)	추진실적 및 향후 계획	비고
비벡터링 기술이용 원예작물 주요병 방제기술	- 사업비: 60백만원 (국 30, 군 30) - 지역 내 비벡터링 기술 정착을 위한 뒤영벌 및 생물농약 지원	❖ 추진실적 - 22. 3.~6.: 고품질 뒤영벌 및 생물농약 확보(200농가 대상) ❖ 향후계획 - 지역 딸기 농가 230개소 대상 벌 및 생물농약 보급 추진	완료
시설딸기 스마트생력화 기술보급	- 사업비: 30백만원 (군 15, 자담 15) - 농가 노동력 절감을 위한 스마트 생력화 기술보급	❖ 추진실적 - 22. 3.~6.: 하우스 내부환경 관리를 위한 자동 포그시스템, 공기 교반 설비 지원	완료
품목별데이터기반 생산모델 보급	- 사업비: 100백만원 (국 50, 군 50) - 농장 현장데이터 기반 시설 하우스 환경 제어 모델 보급	❖ 추진실적 - 22. 3.~6.: 시공업체 설명회 및 농가 대상 교육 추진 - 생육 데이터 측정 및 활용 교육 추진 예정	완료
딸기 관제시스템 고도화	- 사업비: 100백만원 (국 50, 군 50) - 농촌진흥청 중앙 시스템과 연계를 통한 관제시스템 기능 고도화	❖ 추진실적 - 22. 3.~6.: 협조 농가 대상 데이터 측정 교육 추진 ❖ 하반기 계획 - 농진청 SFES, IOT최적 환경알림 서비스 등 연계 추진	추진중

담 당 자 소득작물팀장 정용갑(☎ 9120), 담당자 임승훈(☎ 9121)

[3] 고품질 과수 생산을 위한 기술 지원 (완료)

◈ 대　　상 : 홍성군내 과수 재배 농업인
◈ 사 업 비 : 100백만원 (도 29, 군 42, 자담 29)
◈ 주요내용 : 안정적인 고품질 과수 생산을 위한 기반시설 확보

사 업 명	주요내용 (사업비 등)	추진실적 및 향후 계획	비고
계	100백만원 (도 29, 군 42, 자담 29)	3개 사업	
우리품종 과수명품 생산단지조성	- 사업비: 50백만원 (도 20, 군 20, 자 10) - 사업량: 1개소(0.1ha) - 내 용 ·국산품종 규모화로 전문생산 단지 조성 전초기지 확보	❖ 추진실적 - 22. 1.~3.: 사업신청 및 계획수립 - 22. 4.~6.: 사업추진 및 완료 ·홍주씨들리스 묘목(150주) 식재 ·비가림(연동)하우스 설치 ·공기순환팬 설치: 12데	완료
이상기상대응 과수 안정생산 환경개선 기술 지원	- 사업비: 30백만원 (도 9, 군 12, 자 9) - 사압량: 1개소(0.1ha) - 내 용 ·과수 재배시 공기순환에 의한 생육안정 및 각종병해, 고온장해 등 예방으로 품질 및 생산성 향상	❖ 추진실적 - 22. 1.~3.: 사업신청 및 계획수립 - 22. 4.: 사업추진 및 완료 ·온풍난방기 설치: 2대 ·공기순환팬 설치: 63대	완료
과원 생력화	- 사업비: 20백만원 (군 10, 자담 10) - 사업량: 1개소(0.1ha) - 내 용 ·과원시설 생력화 개선으로 경영비 및 노동력 절감	❖ 추진실적 - 22. 1.~3.: 사업신청 및 계획수립 - 22. 4.~6.: 사업추진 및 완료 ·방조망 및 지주시설 설치 등	완료

담 당 자 소득작물팀장 정용갑(☎ 9120), 담당자 홍수빈(☎ 9141)

3 농업생물 활용 지도

[1] 도시농업 육성 및 지원 (추진중)

◈ 대　　상 : 농업기술센터 직접 집행 및 군민 수혜
◈ 사 업 비 : 293백만원 (국 100, 군 193)
◈ 주요내용 : 도시농업 교육 행사 추진 및 실증포 운영

사 업 명	주요내용 (사업비 등)	추진실적 및 향후 계획	비고
계	293백만원 (국 100, 군 193)	2개 사업	
도시농업 실증포 운영	- 사업비: 93백만원(군 93) - 내　용 ·도시농업 교육 · 행사 추진 및 실증포 운영	❖ 추진실적 - 22. 4. 4.~10. 17.: 도시농업 전문가 양성 과정 운영 (도시농업 관리사 양성/24회 22명) - 22. 4. 19.~5. 18.: 어린이 농업 교실 운영 (초등학생 농작물 및 반려식물 심고 가꾸기 교육/11회 7개교 270명) - 22. 4. 27.~4. 29.: 꿈나무 도시농업 체험 행사 운영 (유아 수경재배 테라리움 실습/135명) - 22. 6. 8.~7. 6.: 원예심리지도사(2급) 양성 과정(5회 20명) - 22. 8. 31.~9. 21.: 우리 가족 반려 식물 돌봄 교실(3회 33명) - 22. 9. 2.~ 10. 28.: 시민 정원사 가드닝 기초 과정 (공동체정원, 가드닝 기술/8회 20명) - 22. 9. 28.~10. 21.: 제2기 원예심리지도사 양성 과정 (5회 21명)	추진중
과학영농현장 기술지원	- 사업비: 200백만원 (국 100, 군 100) - 내 용 ·농업기술센터 내 실증시범포 노후 시설 개선, 신규 시설 설치 등	❖ 추진실적 - 22. 3.~10.: 도시농업지원센터 부지 지반조사, 실외 부대 토목 실시 설계 ❖ 향후 계획 - 도시농업지원센터 구축 사업 연계 실증포 시설(방제시설 등) 추가 조성	추진중

담 당 자 농업생물팀장 이정호(☎ 9123), 담당자 김윤정(☎ 9124)

[2] 친환경 농축산 유용 미생물 생산·공급 (추진중)

◈ 대　　상 : 농업기술센터 직접 집행 및 군민 수혜
◈ 사 업 비 : 236백만원 (국 10, 군 226)
◈ 주요내용 : 농축산 유용 미생물 7종 생산 및 종별 적용 농가 공급

<table>
<tr><th>사 업 명</th><th>주요내용
(사업비 등)</th><th>추진실적 및 향후 계획</th><th>비고</th></tr>
<tr><td>계</td><td>236백만원
(국 10, 군 226)</td><td>2개 사업</td><td></td></tr>
<tr><td>미생물지원실 운영</td><td>- 사업비: 216백만원(군 216)
- 내 용
·농축산 유용 미생물 6종 연간 420톤 생산 · 공급 및 활용지도</td><td>❖ 추진실적
- 22. 1.~10.:
유용 미생물 생산 · 공급(14,687명, 396톤)
<table>
<tr><td rowspan="2">경종농가</td><td>농업용EM</td><td>145,595L
(총4,074명)</td></tr>
<tr><td>농업용 클로렐라</td><td>15,353L
(총507명)</td></tr>
<tr><td rowspan="2">축산농가</td><td>축산용광합성균</td><td>107,263L
(총2,838명)</td></tr>
<tr><td>축산용생균제</td><td>108,466L
(총3,652명)</td></tr>
<tr><td>군민</td><td>생활용EM</td><td>19,284L
(총3,616명)</td></tr>
</table>
- 22. 3.:
축산 생균제 실외 자동 공급 시스템 개설
· 포스트코로나 시대 대응 이용자 안전을 고려한 비대면 공급 시설 구축
· 이용자별 고유번호 입력 시스템 도입을 통한 편의성 증대
- 생활용 EM 무인 공급 자판기 상시 운영
· 총5대 운영(본소,광천,홍북,금마,갈산)
- 22. 6.: 보조사료(생균제) 품질 검정 실시
❖ 향후 계획
- 농축산 유용 미생물(6종) 연중 생산 · 공급
- 미생물 자가 품질 검사 실시</td><td>추진중</td></tr>
<tr><td>농업 신기술 시범
(복합기능 미생물 활용 고품질 생산 기술 시범)</td><td>- 사업비: 20백만원
(국 10, 군 10)
- 내 용
·복합기능을 갖는 세균 (바실러스 GH1-13) 이용한 작물 생육 증진 및 면역 증강 미생물 활용 기술 시범</td><td>❖ 추진실적
- 22. 3.~10.:
복합기능 미생물 생산 및 실증 시범농가 공급
(규모24,649㎡, 7,240L 공급)
❖ 향후 계획
- 복합기능 미생물 시험 구별 생육 조사, 분석 및 최종 평가</td><td>추진중</td></tr>
</table>

담 당 자 농업생물팀장 이정호(☎ 9123), 담당자 박경희(☎ 9127)

[3] 가축 사육 신기술 보급 (추진중)

◈ 대　　상 : 농업기술센터 및 축산농가
◈ 사 업 비 : 64백만원 (도 6, 군 52, 자담 6)
◈ 주요내용 : 안전 축산물 품질향상을 위한 기술 보급·확산

사 업 명	주요내용 (사업비 등)	추진실적 및 향후 계획	비고
계	64백만원 (도 6, 군 52, 자담 6)	3개 사업	
축 산 기 술 지 도	- 사업비: 8백만원(군 8) - 내 용: 축산 농가 교육, 가축 질병 방역 지도	❖ 추진실적 - 22. 4.~6.: 관내 축산 농가 조사료 생육 조사 및 재배 기술 지도 - 22. 7.~8.: 가축 피해 예방 홍보 · 지도 ❖ 향후 계획 - 가축 전염병 차단 · 방역 홍보 및 지도	추진중
홍성햄 연구생산공장 운 영	- 사업비: 36백만원(군 36) - 내 용: 홍성 생햄 및 가열햄 생산공장 관리(전문 위탁 운영)	❖ 추진실적 - 22. 2. / 6. / 10. 원료육 구매 현황 조사(3회) - 22. 3.~4.: 노후화 시설(지붕 누수) 보수 - 22. 5.: 위탁 사용료 징수 - 22. 6.: 건물 빗물받이 시설 보강 - 22. 8.: 전기실 누수 시설 보수 - 22 .10.: 위탁운영 재계약 (2년차) 관련 감정평가 실시 ❖ 향후 계획 - 공장 운영 심의위원회 추진	추진중
안전축산물 품질 향상 기 술 시 범	- 사업비: 20백만원 (도 6, 군 8, 자담 6) - 내 용: 안전 축산물 생산 기술 시범 사업 추진	❖ 추진실적 - 22. 1.~6.: ICT활용 염소 생산성 향상 기술 지원 시범 사업(1개소 10백만원) 추진 완료 - 22. 1.~9.: ICT활용 사슴 사육환경 개선 기술 지원 시범 사업(1개소 10백만원) 추진 완료	완료

담 당 자 농업생물팀장 이정호(☎ 9123), 담당자 박경희(☎ 9127)

4 농촌 융·복합화 활성화

[1] 지역자원 활용 농촌 융·복합화 (추진중)

◈ 사 업 량 : 7개 사업
◈ 사 업 비 : 377백만원 (국 135, 도 30, 군 206, 자담 6)
◈ 주요내용 : 지역 농산물 활용 가공기술교육 및 농가형 가공 창업 기술지원, 상품개발 마케팅 등

사 업 명	주요내용 (사업비 등)	추진실적 및 향후 계획	비고
계	377 (국 135, 도 30, 군 206, 자담 6)	7개 사업	
농업인 소규모 창업 기술지원	- 사업비: 100백만원 (국 50, 군 50) - 내 용: HACCP인증 지원 및 가공사업장 조성, 홍보 · 마케팅	❖ 추진실적 - 22. 3.~5.: HACCP컨설팅 완료 - 22. 6.: 가공장비(3종) 구입 완료 HACCP 인증시설 설비완료 - 22. 10.: 온라인 유통 플렛폼 구축, 해외수출 박람회 참가 1회 - (베트남, 인도네시아 MOU체결) - 해외 수출용 제품 샘플링 제작 (로제파스타소스, 크림소스류)	완료
농가형 가공상품 마케팅 기술지원	- 사업비: 100백만원 (국 50, 군 50) - 내 용: 농업경영체 역량 강화교육, 가공상품 판로확대 등	❖ 추진실적 - 22. 3.~11.: 온라인 마케팅 교육 및 가공상품 마케팅 용역 - 22. 7.: 농가형 가공상품 식품박람회 참가(6농가, 매출액 27백만원) - 22. 8.~11.: 라이브커머스 전문가 양성 교육 및 컨설팅 7농가, 10회 ❖ 향후계획 - 22. 11.~12: 홍성마늘 가공상품 홍보 및 라이브커머스 판매행사 추진, 가공상품 마케팅 용역 최종보고회 예정	추진중
농산물 가공창업 보육시범	- 사업비: 30백만원 (도 9, 군 21) - 내 용: 식품가공 창업 보육교육, 가공기술 이전 등	❖ 추진실적 - 22. 3.~5.: 떡 제조기능사 자격증 취득반 운영(20회,320명) - 22. 6.~10: 가공창업보육 (기초반 5회, 100명) (심화반 5회, 100명) - 22. 8.:팜카페창업교육 8회, 160명 - 22. 10.: 우리밀 활용 홍성마늘 디저트 및 홍성마늘 가공품 홍보 행사 (홍주성지 순례객 300명)	완료

사 업 명	주요내용 (사업비 등)	추진실적 및 향후 계획	비고
농업인 가공사업장 품질향상 기술지원	- 사업비: 20백만원 (도 6, 군 8, 자담 6) - 내 용: 노후 가공사업장 위생 환경개선 및 가공장비 지원	❖ 추진실적 - 22. 3.~6.: 노후 가공사업장 환경개선 및 가공장비 구축 - HACCP기준 가공설비 및 - 가공장 위생시설 구비 완료	완료
고품질베이커리용 과일가공시범	- 사업비: 70백만원 (국 35, 군 35) - 내 용: 과일(복숭아) 활용 베이커리용 스프레드 제조기술 보급	❖ 추진실적 - 22. 3.~6.: 과일 스프레드 개발 컨설팅 및 가공장비(11종) 구축완료	완료
농업활동 안전사고 예방생활화	- 사업비: 30백만원 (도 15, 군 15) - 내 용: 농작업 안전교육, 농작업 안전사고 예방 장비 지원	❖ 추진실적 - 22. 3.~6.: 안전사고 예방 교육 (3회 111명), 안전장비 지원(6종) - 22. 7.~11.: 안전사고 예방교육 3회, 컨설팅 2회	완료
자원활용기술보급	- 사업비: 27백만원(군 27) - 내 용: 지역 특산자원 활용 가공상품 개발	❖ 추진실적 - 22. 3.~6.: 지역 특산자원 활용 가공상품 개발 연구용역 진행 - 22. 8.: 홍성마늘 주아 활용 가공상품 품평회 1회 100명, 전시 및 품평상품 11종 만족도 평가 등 - 22. 9.: 지역 특산자원 활용 가공상품 개발 연구용역 완료보고회	완료

담 당 자 농촌자원팀장 맹지현 (☎ 9112), 담당자 최원주(☎ 9154)

[2] 홍성형 사회적 농업 전문화 (추진중)

◈ 사 업 량 : 7개 사업
◈ 사 업 비 : 359백만원 (국 98, 도 22, 군 239)
◈ 주요내용 : 홍성형 사회적농업 전문화를 위한 프로그램 운영 및 거버넌스 활성화 등

사 업 명	주요내용 (사업비 등)	추진실적 및 향후 계획	비고
계	359 (국 98, 도 22, 군 239)	7개 사업	
식농학습농장프로그램 개 발 및 기 반 조 성	- 사업비: 50백만원 (국 25, 군 25) - 내 용 ·식농체험공간 조성 ·농사체험+미각교육+요리체험을 연계한 식농교육 프로그램 개발 · 운영	❖ 추진실적 - 22. 3.~6.: 식농체험 공간설계 및 리모델링 공사 완료 - 22. 4.~10.: 미각교육, 오감자극 식농텃밭 조성 및 농장 디자인 - 22. 8.: 오감자극 식농체험 프로그램 시범운영 1회, 12명	완료
지 역 관 광 벨 트 화 농 촌 체 험 행 사	- 사업비: 53백만원(군 53) - 내 용 ·청소년 진로체험행사 ·치유 체험상품 프로그램 운영 ·농촌체험관광여행상품 운영 등	❖ 추진실적 - 식농체험활성화 MOU체결 1건 - 22. 3.~6.: 청소년 농촌진로 체험 (15회 270명), 식농학습 연계 온실 식물체험 (17회 307명) - 22. 6.: 폐화분 활용 힐링화분 만들기 행사 운영 1회, 350명 ❖ 향후계획 - 22. 10.: 한마음 자전거 캠프 1회 - 22. 11.: 국화축제 체험존 운영& 치유농업체험존 운영 - 22. 11.: 농촌체험관광여행상품 운영 "감성up프로젝트in자연" 1회, 180명	추진중
농어촌 체험관광 활 성 화 지 원	- 사업비: 10백만원(군 10) - 내 용: 주민 참여형 체험 프로그램 행사운영	❖ 추진실적 - 22. 3.~6.: 폐화분 활용 힐링화분 만들기 행사(1회 350명) ❖ 향후계획 - 22. 10.: 국화축제 체험프로그램 운영 및 폐화분 힐링화분 만들기 행사 추진	추진중
녹색순환 사회적농업 활 성 화	- 사업비: 50백만원(군 50) - 내 용: 취약계층 대상 원예 치유프로그램 운영	❖ 추진실적 - 22. 3.~12.: 지역독거노인 대상 원예치유프로그램 운영 (7개소 70회 865명)	완료

사 업 명	주요내용 (사업비 등)	추진실적 및 향후 계획	비고
도농교류센터 운영지원	- 사업비: 50백만원(군 50) - 내 용: 홍성도농교류센터 상근직원 인건비 및 사무실 운영지원	❖ 추진실적 - 도농교류센터 상근 인력(1명) 및 사무실 운영 ❖ 향후계획 - 인건비 및 운영비 지원	추진중
사회적농업 전문인력양성 및 거버넌스 운영	- 사업비: 40백만원 (국 20, 도 6, 군 14) - 내 용: 사회적농업 활성화를 위한 거버넌스 조직체 구성 및 사회적농업 전문인력 양성	❖ 추진실적 - 사회적농업 업무 전담인력배치 (사회복지사 1명) - 돌봄프로그램 운영 거버넌스 구성 - 거버넌스 기획회의(농장,복지기관 등) 8회 - 거버넌스 참여관 시범운영 11회 - 치유농장주 역량강화 교육 8회 - 지역돌봄 활성화 MOU체결 1건 ❖ 향후계획 - 22. 11.~12.: 거버넌스 운영 2회	추진중
홍성형 사회적농업 브랜드화	- 사업비: 106백만원 (국 53, 도 15.9, 군 37.1) - 내 용: 사회적농업 매뉴얼 구축, 분야별 취약계층 대상 원예치유 프로그램 운영	❖ 추진실적 - 지역사회 취약계층 대상 원예치유 프로그램 운영(다문화, 노인, 발달장애인, 청소년, 경도인지장애노인 대상) 10개소, 136회 1,765명 추진 - 농장별 프로그램 매뉴얼 구축 - 치유농장 선진지 견학 ❖ 향후계획 - 22. 11.~12.: 프로그램 운영 (3개소 8회 예정) - 사회적농업 홍보물 제작 - 사업마무리 및 평가	추진중

담 당 자 농촌자원팀장 맹지현 (☏ 9112), 담당자 이희진(☏ 9114)

5 행복 귀농·귀촌 활성화

[1] 귀농·귀촌 정착 지원 (추진중)

◈ 대 상 : (예비)귀농귀촌인
◈ 사 업 비 : 430.2백만원 (국 108.4, 도 46.3, 군 275.5)
◈ 주요내용 : 귀농귀촌인 교육 및 안정적 정착 지원

사 업 명	주요내용 (사업비 등)	추진실적 및 향후 계획	비고
계	430.2 (국 108.4, 도 46.3, 군 275.5)	10개 사업	
귀농인 집들이 지원	- 사업비: 25백만원(군 25) - 사업량: 50개소 - 지역주민과 귀농자간 만남의 장을 위한 선물구입비용 지원(50만원)	❖ 추진실적 - 43개소 신청 / 35개소 완료 ❖ 향후 계획 - 예산 범위 내 지속 추진	추진중
귀농인 정주환경개선	- 사업비: 30백만원(군 30) - 사업량: 15개소 - 농촌주택 개보수 비용 및 신축에 대한 측량, 설계비 지원(2백만원)	❖ 추진실적 - 15개소 신청 / 11개소 완료 ❖ 향후 계획 - 미추진 농가 추진 독려	추진중
귀농인 농산물 직거래 활 성 화 지 원	- 사업비: 4.5백만원(군 4.5) - 사업량: 3개소 - 직거래 활동을 위한 포장지 개발 및 홍보활동, 유통비 지원	❖ 추진실적 - 3개소 완료	완료
청년농부 정착지원	- 사업비: 189백만원 (국 70.8, 도 21.2, 군 97) - 사업량: 3개소 - 청년농부 인큐베이팅 시스템 운영 - 청년농 양성 빅텐트 구축 및 운영 - 청년농 양성 네트워크 시범 활동	❖ 추진실적 - 3개사업 3개소 추진 중 ❖ 향후 계획 - 사업 마무리 및 성과 분석	추진중
귀 농 귀 촌 인 재능기부 활성화	- 사업비: 3.8백만원 (도 1.1, 군 2.7) - 사업량: 1개소 - 마을 활력을 위한 재능기부에 필요한 재료 등 지원	❖ 추진실적 - 1개소 추진 중 ❖ 향후 계획 - 사업 마무리 및 성과분석	추진중

사 업 명	주요내용 (사업비 등)	추진실적 및 향후 계획	비고
귀농귀촌인과 지역주민간의 어울림 공간 조성	- 사업비: 60백만원 (도 18, 군 42) - 사업량: 1개소 - 상황마을 노인회관 리모델링 (귀농인과 마을주민이 어울릴 수 있는 공간 조성)	❖ **추진실적** - 리모델링 1개소 완료	완료
마을텃밭을 이용한 귀촌인 정착 프로젝트	- 사업비: 20백만원 (도 6, 군 14) - 사업량: 1개소 - 마을텃밭 분양 및 농업기초교육 - 팜파티 등 수확물 나눔행사	❖ **추진실적** - 1개소 추진 중 ❖ **향후 계획** - 마을텃밭 분양, 농업기초교육 추진	추진중
신규농업인 기초영농기술교육	- 사업비: 19백만원 (국 9.5, 군 9.5) - 사업량: 2개 과정 - 영농기초 기술교육, 농촌실용 교육 추진	❖ **추진실적** - 2개 과정 (38명) 완료 ❖ **향후 계획** - 귀농귀촌교육 1과정 추진	추진중
신규농업인 현장실습교육	- 사업비: 30백만원 (국 15, 군 15) - 사업량: 5개팀 - 귀농연수생 대상 작목별 실습에 따른 연수비용 지원	❖ **추진실적** - 5개팀 현장실습 추진 중 ❖ **향후 계획** - 현장실습 지속 추진	추진중
귀농창업 활성화 지원	- 사업비: 44백만원 (국 13.2, 군 30.8) - 사업량: 4개소 - 창업설계를 위한 컨설팅 및 교육	❖ **추진실적** - 도단위창업교육완료(4개소) - 컨설팅 및 예비창업비 실행 중 ❖ **향후 계획** - 지속 추진	추진중

담 당 자 귀농귀촌팀장 박현숙(☎ 9128), 담당자 하경진(☎ 9134), 조정훈(☎ 9138)

[2] 귀농귀촌 유치지원 (추진중)

◈ 대　　상 : (예비)귀농귀촌인
◈ 사 업 비 : 270백만원 (국 135, 도 20, 군 115)
◈ 주요내용 : 귀농귀촌인 유치를 위한 기반 조성 및 융화 프로그램 운영

사 업 명	주요 내용 (사업비 등)	추진실적 및 향후 계획	비고
계	270 (국 135, 도 20, 군 115)	6개 사업	
귀농귀촌종합지원센터운영	- 사업비: 50백만원 (국 25, 도 3.75, 군 21.25) - 사업량: 1개소 - 상근인력 인건비 및 운영비 지원, 상담 및 교육정보제공	❖ 추진실적 - 전문상담인력(3명) - 상담실적: 558건(9월 기준) ❖ 향후 계획 - 상담 및 정보 지속 제공	추진중
귀농인의 집 조성	- 사업비: 40백만원 (국 20, 도 3, 군 17) - 사업량: 1개소 - 귀농귀촌인 임시거주공간 조성	❖ 추진실적 - 귀농인의 집 1개소 완료	완료
귀농귀촌홍보활동	- 사업비: 60백만원 (국 30, 도 4.5, 군 25.5) - 사업량: 4개사업 - 귀농투어 및 박람회 참가, - 귀농귀촌홍보책자 및 동네작가 운영	❖ 추진실적 - 박람회 참가: 2회 ·2022 귀농귀촌 청년창업 박람회 참가(22.04.22.~24.) 「귀농귀촌활성화 우수지자체상 수상」 · 2022 A-Farm Show 창농 · 귀농 고향사랑 박람회(22.08.24.~26) - 귀농귀촌 홍보책자 제작(1회) - 귀농귀촌 동네작가 운영: 10명, 291건 게재(10월 기준) ❖ 향후 계획 - 귀농 투어 추진 - 귀농귀촌 동네작가운영(~12월)	추진중
농촌에서 살아보기	- 사업비: 56백만원 (국 28, 도 4.2, 군 23.8) - 사업량 : 1개소 - 최대 6개월간 도시민 대상 영농체험 프로그램 운영	❖추진실적 - 6명 추진 중 ❖ 향후 계획 - 프로그램 지속 추진	추진중

사 업 명	주요 내용 (사업비 등)	추진실적 및 향후 계획	비고
귀농귀촌 교육 프로그램 운영	- 사업비: 44백만원 (국 22, 도 3.3, 군 18.7) - 사업량: 2개사업 - 귀농귀촌인영농기초교육 및 새내기 귀농인 독립기 실천농장 운영	❖ 추진실적 - 1개과정 60명 완료 ❖ 향후 계획 - 귀농귀촌 교육 1개 과정 추진	추진중
귀농귀촌 과제활동 지원	- 사업비: 20백만원 (국 10, 도 1.5, 군 8.57) - 사업량: 2개사업 - 귀농귀촌인 재능기부 및 과제 활동 등 지역민과 융화 프로그램 운영	❖추진실적 - 1개소 추진 중 ❖ 향후 계획 - 지역민과의 화합 행사 추진 - 귀농귀촌인연합회 과제활동 추진	추진중

담 당 자 귀농귀촌팀장 박현숙(☎ 9128), 담당자 하경진(☎ 9134), 조정훈(☎ 9138)

V 부서별 주요통계

(2022. 10. 기준)

○ 임대농기계 보유현황

구 분		임대농기계 현황				
		합계	논농사용	밭농사용	논+밭용	축산용
보유기종		117종 530대	15종 99건	67종 321대	31종 101대	4종 9대
임대 실적	2021년	4,424건	598건	2,600건	1,187건	39건
	2022년	3,416건	562건	1,818건	980건	56건

- 주요 임대기종 : 관리기 46대, 제초기 28대, 파종기 80대, 탈곡기 52대, 논두렁조성기 27대 등

○ 청년농업인 육성현황

합 계	청년4-H회	청년창업농	산업기능요원
115명	46명	59명	10명

※ 40세이하 농업경영체 등록인수(2021년) : 618명

○ 농업인 전문교육 운영

구 분	합 계	농업대학	중·단기 교육	정보화 교육	기타
2020년	21과정 1,768명	2과정 60명	15과정 1,649명	4과정 59명	-
2021년	25과정 1,352명	2과정 30명	18과정 1,189명	5과정 133명	-
2022년	22과정 1,965명	4과정 95명	17과정 1,830명	1과정 15명	2과정 50명

(2022. 10. 기준)

○ 농업환경자원 정밀분석 지원

- 친환경농업관(480㎡) : 토양, 가축분뇨 퇴 · 액비 등 4종 6,600점/년 분석
- 농산물안전성분석실(266㎡) : 잔류농약성분(463성분) 500점/년 분석
- 병해충 예찰포(1,200㎡) 및 무인공중포충망(1개소) 운영으로 돌발병해충 적기예찰
  - 친환경농업관 분석현황

(단위 : 건)

구분	합계	토양	퇴비	액비	수질
2021년	2,801	2,140	485	135	41
2022년	5,188	4,412	566	166	44

○ 친환경농업 실천 위한 미생물 생산 · 공급

- 농축산 유용 미생물 지원실(477㎥) : 농업용 EM 등 5종 454톤/년 공급
- 전국최초 '생활용EM 자동공급기' 개발 및 관내 거점지역(5개소) 운영
- 운영내용

품 목	공급일시		공급 방법
	요일	시간	
농업EM	화,수,목	09:30~16:00	무인공급
광합성균	화,수,목	09:30~16:00	
생균제	화	09:30~16:00	
클로렐라	목	09:30~11:30	대면 공급
생활EM	월, 화, 수, 목, 금	무인자판기 운영	무인 공급(5개소)
복합기능미생물	주 1회	공지 후 배부	대면배부

○ 귀농 · 귀촌현황(최근 5년간)

(단위 : 명)

구 분	2017년	2018년	2019년	2020년	2021년
귀농인	154	139	133	111	200
귀촌인	3,340	2,819	2,629	2,712	2,723

역사문화시설관리사업소

- 2022년 주요업무 결산
- 2023년 업무여건 및 주요 추진사항
- 2023년 주요업무계획
- 2022년 군정업무 추진실적
- 부서별 주요통계

Ⅰ 2022년 주요업무 결산

1 2022년 군정 주요성과

○ 홍주성역사관 특별기획전 전시 운영

- 《청난공신, 위기의 홍주를 구하다.》(2022. 10. ~ 2023. 2. 28.)

○ 홍주성역사관 유물구입(6건 84점)

○ 홍주성역사관 작은전시회 개최(2022. 4. ~ 12.)

○ 이응노의 집 기획전시 3회 개최

- 《대나무 숲 바람이 일렁일 때》(2022. 5. 3. ~ 6. 26.)
- 《고암 이응노의 드로잉 : 늘 새로움을 향한 실험정신》(2022. 7. 12. ~ 9. 18.)
- 《고암 이응노에게 경의를》(2022. 9. 27. ~ 11. 13.)

○ 이응노의 집 교육·문화프로그램 운영(207회)

- 이응노의 집 교육 전시 운영(2022. 5. 3. ~ 6. 26.)

○ 군민의 문화 향유권 제고를 위한 음악회 및 기획공연 개최(12회)

2 아쉬운 점 및 개선방안

○ 조류탐사과학관(수산물웰빙체험관) 운영중단 지속

- 가족휴양타운건립 기본구상 및 타당성 조사 용역
- 용역결과에 따라 사업 투자 또는 타용도 전환, 매각, 임대 등 활용 방안 모색

○ 상반기 코로나19 감염병 확산으로 대면 활동 위축에 따른 일정 지연

- 홍주성역사관 특별기획전 타기관과 업무 협의 → 10월 중 개최

Ⅱ 2023년 업무여건 및 주요 추진사항

2023년 업무여건

○ 박물관·미술관·공연장 시설 개선 및 역량 강화를 통한 발전 도모

○ 유물 및 작품 구입 등 박물관·미술관 정체성 제고를 위한 방법 모색

○ 지역주민 문화향유권 제고 및 차별화된 문화공연 콘텐츠 확대

➡ **품격있는 전시와 예술공연 활성화를 위한 기반 조성**

2023년 주요 추진사항

○ 박물관·미술관·공연장 시설 개선 및 역량 강화
- 고암학술연구실 구축(2,200백만원)
- 결성농요농사박물관 전시실 리모델링(120백만원)
- 홍주문화회관 분장실 리모델링(230백만원)

○ 박물관·미술관 정체성 제고를 위한 유물 및 작품 확보
- 찾아가는 홍주성역사관 유물발굴(10백만원)
- 고암이응노화백 대표작품 중장기 구입(500백만원)

○ 군민이 쉽게 접하고 즐길 수 있는 수준 높은 전시·공연 제공
- 홍주성역사관 기획전 개최(60백만원)
- 이응노의 집 기획전시 개최(120백만원)
- 우수문화예술공연 운영 및 공모사업 유치(500백만원)

Ⅲ 2023년 주요업무계획

【1】 홍성조류탐사과학관 가족휴양타운 전환 현안 공약

❖ 조류탐사과학관 운영 경쟁력 상실로 타용도 전환 모색
❖ 조류탐사과학관을 활용 휴양시설 개발로 관광객 유치 및 지역 경제 활성화 도모

▣ 사업개요

○ 사업기간 : 2023. ~ 2028.(5년)
○ 사 업 비 : 27,000백만원 (군 27,000)
○ 위 치 : 서부면 남당항로 934-14 (홍성조류탐사과학관)
○ 사업내용 : 휴양(숙박)시설 별도 증축 및 조류탐사과학관 리모델링
- 1층 : 로비, 편의시설, 주차장 등
- 2~4층 : 숙박시설(80실 규모)
※ 사업규모 및 사업비는 홍성군 공공건축가 자문으로 산출

▣ 추진계획

※ 가족휴양타운 건립 타당성 조사 용역 추진
○ 기 간 : 2023. 1. ~ 6.
○ 사 업 비 : 22백만원 (군 22)
○ 위 치 : 서부면 남당항로 934-14일원 (홍성조류탐사과학관)
○ 내 용 : 조류탐사과학관 활용 휴양타운 건립을 위한 타당성 조사
○ 추진일정
- 2023. 1. : 타당성 조사 용역 발주 및 용역사 선정
- 2023. 2. ~ 6 : 타당성 조사 용역 추진 및 완료

▣ 기대효과

○ 타당성 조사를 통한 기본구상 및 사업추진 동력 확보
○ 가족휴양타운 개발로 관광객 유치 및 지역경제 활성화 도모

담 당 자 문화시설팀장 조명보(☎ 9241), 담당자 유경선(☎ 9243)

【2】 고암학술연구실 구축 현안

❖ 이응노화백의 예술세계를 연구 및 재조명, 연구자료에 대한 담론의 장을 형성하는 교육장, 회의실, 유·작품 보관을 위한 수장고 확충 등 다목적 공간 조성

▣ 사업개요

○ 사업기간 : 2021. ~ 2023.

○ 사 업 비 : 2,200백만원 (도 500, 군 1,700)

○ 위　　치 : 홍북읍 중계리 527, 527-1일원

○ 사업내용

- 연면적 660㎡ / 지하 1층, 지상 1층
- 수장고, 회의실, 교육실, 사무실 등 다목적 공간 조성

▣ 그동안 추진사항

○ 21. ~ 22. 4. : 공공건축심의 및 행정절차 이행

○ 22. 5. ~ 10. : 설계공모업체 선정, 실시설계용역착수 및 용역 완료

▣ 문제점 및 대책

○ 원자재 및 물가 상승으로 건축비 인상에 따라 <u>사업비 3억원 증액 필요</u> (당초 사업비 22억원 ⇒ 25억원)

○ 2022년 제3회 추경 시 사업비 확보 및 사업발주

▣ 향후계획

○ 2022. 11. : 일상감사 및 계약심사

○ 2022. 12. : 건축공사 착공

○ 2023. 12. : 준공

담 당 자 문화시설팀장 조명보(☎ 9241), 담당자 유경선(☎ 9243)

【3】 홍주성역사관 기획전 개최 주요

❖ 홍주성역사관에 위탁 보관되어 있는 유물 중 홍성 향토유산과 관련된 자료와 연계한 전시 진행
❖ 홍성지역 세거성씨와 연계한 전시로 홍성의 유구한 역사와 문화를 조명하고 널리 알리고자 함

▣ 사업개요

○ 사업기간 : 2023. 1. ~ 12.
○ 사 업 비 : 60백만원 (군 60)
○ 장 소 : 홍주성역사관 기획전시실
○ 사업내용 : 홍주성역사관 기탁유물 및 홍성의 향토유산을 소개하는 기획전 개최

▣ 그동안 추진사항

○ 2022년 사업비 : 60백만원 (군 60)
○ 2022년 기획전 : 전시자료 복제 완료. 전시설계, 도록 및 인쇄물 작업 완료

▣ 향후계획

○ 2023. 1. : 기획전 계획수립
○ 2023. 3. : 전시도록 및 전시설계 계약
○ 2023. 5. : 도록 제작 및 전시실 설치 완료
○ 2023. 7. ~ 12 : 기획전시 운영

담 당 자 역사시설팀장 김정수(☎ 9235), 담당자 이윤현(☎ 9227)

【4】 결성농요농사박물관 전시실 리모델링 주요

❖ 결성농요농사박물관의 원활한 운영과 소장품 보존을 위하여 박물관 전시실 리모델링을 통해 결성농요와 농경문화를 널리 알리고자 함

▣ 사업개요

○ 사업기간 : 2023. 1. ~ 12.

○ 사 업 비 : 120백만원 (군 120)

○ 위 치 : 결성농요농사박물관

○ 사업내용

- 결성농요농사박물관 소방시설, 전기시설 교체 등 전시실 리모델링
- 소장품 보존을 위한 항온항습기 설치

▣ 추진계획

○ 2023. 1. : 계획수립

○ 2023. 2. : 전시공간 리모델링 실시설계 및 용역

○ 2023. 4. : 착공

○ 2023. 10. ~ 12. : 전시시설 설치 및 준공

▣ 기대효과

○ 결성농요농사박물관 소장품 보존환경 개선

○ 전시실 리모델링을 통한 결성농요 홍보 및 관람환경 개선

담 당 자 역사시설팀장 김정수(☎ 9235), 담당자 이윤현(☎ 9227)

【5】 이응노의 집 기획전시 개최 주요

❖ 고암 이응노 화백의 예술세계를 현대미술의 다양한 미학적 관점과 연결하여 한국 근현대미술사 재조명 및 한국화단에서의 학술적 평가 도출
❖ 지역문화 예술협력형 전시로 지역문화 활성화 기여

▣ 사업개요

○ 사업기간 : 2023. 2. ~ 12.
○ 사 업 비 : 120백만원 (군 120)
○ 장　　소 : 이응노의 집 일원
○ 사업내용 : 기획전시 3회, 상설전시 1회 개최

▣ 그동안 추진사항

○ 2022년 사업비 : 120백만원 (군 120)
○ 2022. 3. ~ 10. : 기획전시 2회, 상설전시 1회 개최

▣ 향후계획

○ 2023. 2. : 기획전시《근현대 수묵주의 흐름》개최
○ 2023. 4. : 기획전시《고암 이응노에게 경의를》개최
○ 2023. 7. : 기획전시 《한국 추상미술의 흐름》개최
○ 2023. 12. : 상설전시《고암 이응노의 아카이브》개최

담 당 자 문화시설팀장 조명보(☎ 9241), 담당자 서상림(☎ 9309)

【6】 제21회 고암 이응노 미술대회 개최

주요

❖ 창의적인 표현능력 신장을 위한 미술교육 활성화와 예술문화 체험의 장 마련
❖ 가족 중심의 축제문화 조성 및 고암 선양사업의 대중화라는 전국 유사 미술대회와의 차별화로 미술 문화 향유의 장 도모

▣ 사업개요

○ 사업기간 : 2023. 1. ~ 6.
○ 사 업 비 : 50백만원 (군 50)
○ 장　　소 : 이응노의 집 일원
○ 사업내용 : 제21회 고암 이응노 미술대회 개최

▣ 그동안 추진사항

○ 2022년 사업비 : 50백만원 (군 50)
○ 2022. 10. 15. : 제20회 미술대회 개최 (220점 접수 및 500명 참석)

▣ 향후계획

○ 2023. 1. ~ 3. : 계획 수립 및 국제 우호 도시 대상 작품 사전 접수
※ 국제 우호 도시 작품 공모는 기획감사담당관 협업 진행
○ 2023. 4. : 국제 우호 도시 작품심사
○ 2023. 5. : 미술대회 개최
○ 2023. 6. : 입상자 수상 및 수상작 전시

담 당 자 문화시설팀장 조명보(☎ 9241), 담당자 서상림(☎ 9309)

【7】 홍주문화회관 우수문화예술공연 운영 주요

❖ 다양한 우수문화예술공연 향유 기회 제공으로 군민 삶의 질 향상 및 지역 문화예술 수준 제고

▣ 사업개요

○ 사업기간 : 2023. 1. ~ 12.

○ 사 업 비 : 500백만원 (국 100, 군 400)

○ 장　　소 : 홍주문화회관

○ 사업내용

- 기획공연 : 12회(뮤지컬, 연극, 클래식, 콘서트 등 장르별 안배)
- 공모사업 : 문예진흥기금 및 국비 지원사업 적극 유치

▣ 그동안 추진사항

○ 2022년 사업비 : 587백만원 (국 187, 군 400)

○ 2022. 1. ~ 10. : 기획공연 12회 개최

○ 뮤지컬, 연극, 발레, 클래식, 전통예술공연 등 다양한 프로그램 개최

▣ 향후계획

○ 2023. 1. ~ 2. : 상반기 기획공연 추진계획 수립 및 공모사업 신청

○ 2023. 3. ~ 4. : 상반기 공연개최 및 공모 선정작품 세부사항 협의

○ 2023. 5. ~ 12. : 하반기 기획공연 추진계획 수립 및 공연 추진

담 당 자 문화회관팀장 이희자(☎ 9061), 담당자 강명수(☎ 9063)

【8】 만해문학체험관 영상 콘텐츠 교체 신규

❖ 만해문학체험관의 노후화된 영상 시설 교체
❖ 만해 한용운 선생의 업적과 정신을 이해하기 쉽게 전달하는 영상물 제작

▣ 사업개요

○ 사업기간 : 2023. 1. ~ 10.
○ 사 업 비 : 50백만원 (군 50)
○ 위　　치 : 한용운선생생가지 내 만해문학체험관
○ 사업내용
- 만해문학체험관 전시실 영상물 3편 제작(편당 4분 이내)
- 전시실 영상시설(모니터 4대 및 송출라인 등) 교체하여 전시시설 개선

▣ 추진계획

○ 2023. 1. ~ 2. : 계획수립 및 영상제작 자문
○ 2023. 3. ~ 6. : 영상 제작 착수 및 작업
○ 2023. 7.　　 : 중간보고회
○ 2023. 8. ~ 9. : 영상장치 교체 및 영상물 설치
○ 2023. 10.　 : 시범운영 및 사업완료

▣ 기대효과

○ 만해문학체험관 전시관람 환경 개선
○ 만해역사공원 건립과 더불어 만해 한용운 선생 관련 양질의 콘텐츠 제공

담 당 자 역사시설팀장 김정수(☎ 9235), 담당자 이윤현(☎ 9227)

【9】 찾아가는 홍주성역사관 유물발굴 신규

❖ 읍·면에 산재되어 있는 문화유산의 발굴 및 감정평가를 통한 역사문화적 가치 판단
❖ 지역민에게 기증·기탁 절차를 알리고, 박물관의 역할 홍보

▣ 사업개요

○ 사업기간 : 2023. 1. ~ 11.
○ 사 업 비 : 10백만원 (군 10)
○ 장　　소 : 홍주성역사관
○ 사업내용
- 개인·마을 소장 문화유산 발굴 및 평가
- 지역민에게 기증·기탁 문화를 알리고 문화유산 수집

▣ 추진계획

○ 2023. 1. ~ 2. : 계획수립을 위한 수집유물 기준 및 수요 조사
○ 2023. 3. ~ 4. : 계획수립 및 읍·면 홍보(접수 서류 비치)
○ 2023. 5. ~ 7. : 서류 검토 및 현지 답사(감정평가 대상유물 선정)
○ 2023. 8. ~ 9. : 대상유물 실물 접수 및 평가
○ 2023. 10.　 : 평가 결과 통보 및 기증·기탁 절차 안내
○ 2023. 11.　 : 유물 수장고 입고 및 기증·기탁 증서 교환

▣ 기대효과

○ 읍·면에 산재되어 있는 지역사 관련 자료의 효율적인 수집
○ 홍주성역사관 유물 기증·기탁 제도의 홍보

담 당 자 역사시설팀장 김정수(☎ 9235), 담당자 이윤현(☎ 9227)

【10】 고암이응노화백 대표작품 중장기 구입 신규

❖ 이응노의 집 현 소장작품은 1960년대 이전의 수묵화(대나무, 풍경화), 사생작품으로 편중되어 1960년대 이후 프랑스 활동 대표작품<문자추상>, <군상>, <타피스트리> 등은 전무

❖ 이응노 화백의 1960년대 이후 주요 작품을 구입하여 예술세계를 조망하는 상설전시 및 기획전시 활용에 있어 다양성과 전문성 확보

▣ 사업개요

○ 사업기간 : 2023. 2. ~ 2027. 12.

○ 사 업 비 : 500백만원 (군 500)

○ 위　　치 : 고암이응노 생가기념관

○ 사업내용

- 연간 3점(100백만원), 5년간 15점 내외 대표작품 구입
- 고암이응노 화백의 대표작품 <옥중작품>, <문자추상>, <군상> 등 구입하여 소장작품의 시대별, 장르별 소장 비율 적정성 확보

▣ 추진계획

○ 2023. 2. ~ 4. : 중장기 소장작품 구입 계획수립

○ 2023. 5.　　: 이응노의집 운영위원회 작품구입 심의

○ 2023. 6. ~ 12. : 작품구입 및 상설·기획전시 활용

▣ 기대효과

○ 소장작품의 시대별, 장르별, 구성 비율의 적정성 확보

○ 이응노의 예술세계 및 근현대미술사를 조망하는 상설전시 및 기획전시 활용

○ 이응노화백 대표작품 전시를 통해 전시 수준 향상 및 관람객 유치

담 당 자 문화시설팀장 조명보(☎ 9241), 담당자 서상림(☎ 9309)

【11】 홍주문화회관 분장실 리모델링 신규

❖ 노후된 홍주문화회관 분장실을 리모델링하여 출연자의 이용 편의 개선 및 공간 활용도 제고

▣ 사업개요

○ 사업기간 : 2023. 1. ~ 6.

○ 사 업 비 : 230백만원 (군 230)

○ 위　　치 : 홍주문화회관

○ 사업내용

- 분장실 리모델링 및 집기류 교체
- 구조 재배치 및 2층 닥트실을 개인 분장실로 활용

▣ 추진계획

○ 2023. 1.　　: 계획수립

○ 2023. 2. ~ 3. : 분장실 리모델링 설계

○ 2023. 4. ~ 5. : 공사 착공

○ 2023. 6.　　: 준공

▣ 기대효과

○ 홍주문화회관 분장실 이용자 편의 및 공간 활용도 증진

담 당 자 문화회관팀장 이희자(☎ 9061), 담당자 강명수(☎ 9063)

【12】 홍주문화회관 누리집(홈페이지) 반응형 웹구축 신규

❖ 홍주문화회관 누리집(홈페이지) 반응형 웹사이트 전면 개편으로 공연예매 및 대관 신청자 편의 제공

▣ 사업개요

○ 사업기간 : 2023. 1. ~ 8.

○ 사 업 비 : 44백만원 (군 44)

○ 사 업 량 : 홈페이지 구축 1식

○ 사업내용

- 다양한 정보기기(스마트폰 및 테블릿PC 등) 인프라 구축
- 온라인 공연예매 및 대관예약 시스템 구축
- 노후된 콘텐츠 재구성 및 디자인 개편

▣ 추진계획

○ 2023. 1. : 계획수립

○ 2023. 3. : 정보화 사업 보안성 검토 신청 및 승인

○ 2023. 4. ~ 7. : 시스템 개발

○ 2023. 8. : 시스템 테스트 및 구축 완료

▣ 기대효과

○ 최신 스마트 환경에 적합한 웹 구축으로 이용자 편의 및 운영 활성화

담 당 자 문화회관팀장 이희자(☎ 9061), 담당자 인경진(☎ 9064)

Ⅳ 2022년 군정업무 추진실적

1 홍주성역사관 운영 활성화

[1] 홍주성역사관 소장유물 번역 및 해제 (완료)

◈ 대　　상 : 홍주성역사관 소장유물 40점 ◈ 사 업 비 : 20백만원 (군 20) ◈ 주요내용 : 홍주성역사관 소장유물의 내용을 번역, 유물해제

○ 추진내용

- 2022. 5. ~ 8. : 용역 진행 및 완료

담 당 자	역사시설팀장 김정수(☎ 9235), 담당자 이윤현(☎ 9227)

[2] 소장유물 문화재등록 및 보존처리 연구용역 (추진중)

◈ 대　　상 : 홍주성역사관 소장유물(구항 하대마을 용대기) ◈ 사 업 비 : 20백만원 (군 20) ◈ 주요내용 : 소장유물 문화재 등록 및 보존처리를 위한 연구용역

○ 추진내용

- 2022. 7. : 문화재 등록을 위한 자문 실시

향 후 계 획	◆ 2022. 11. ~ 2023. 2. : 문화재등록 연구용역 ◆ 2023. 3. : 문화재등록 신청(충청남도)
담 당 자	역사시설팀장 김정수(☎ 9235), 담당자 이윤현(☎ 9227)

[3] 홍주성역사관 유물 구입 (완료)

◈ 대　　상 : 홍성(홍주·결성) 관련 유물
◈ 사 업 비 : 20백만원 (군 20)
◈ 주요내용 : 홍성(홍주·결성)관련 학술 및 연구가치가 높은 유물 구입

○ 추진내용
- 2022. 1. : 계획수립 및 공고
- 2022. 2. : 서류 및 실물접수, 감정평가
- 2022. 3. : 구입확정유물 화상공개, 계약 및 유물비 지급(6건 84점)

※ 2022년도 유물구입내역
- 새마을청소년 지도교본 1점, 김좌진 장군 자료 17점, 전양진 선생 자료 2점, 윤행규 자료 26점, 정규조 간찰 13점, 홍성금융·행정자료 25점

담 당 자 역사시설팀장 김정수(☎ 9235), 담당자 이윤현(☎ 9227)

[4] 홍주성역사관 작은전시회 운영 (완료)

◈ 대　　상 : 지역사 관련 유물 및 유적(마을 등)
◈ 사 업 비 : 2백만원 (군 2)
◈ 주요내용 : 지역사(민속) 관련 주제 전시
- 전시주제 : 홍성의 토착성씨(土着姓氏), 홍주이씨 동화산파
- 전시유물 : 12건 22점(2021년도 이환영님 기증)
- 전시기간 : 2022. 4. ~ 12.

○ 추진내용
- 2022. 2. : 전시계획 수립
- 2022. 4. : 전시개막

담 당 자 역사시설팀장 김정수(☎ 9235), 담당자 이윤현(☎ 9227)

2 교육체험 프로그램 운영 및 올바른 역사의식 제고

[1] 홍주성역사관 진로체험 교육프로그램 운영 (추진중)

◈ 대 상 : 관내 중학교 학생
◈ 사 업 량 : 총 10회
◈ 사 업 비 : 10백만원 (군 10)
◈ 주요내용 : 청소년 대상 박물관 업무 체험·교육프로그램 운영

❍ 추진내용

◆ 2022. 10. : 교육프로그램 신청 접수

향 후 계 획	◆ 2022. 11. ~ 12. : 교육프로그램 진행
담 당 자	역사시설팀장 김정수(☎ 9235), 담당자 이윤현(☎ 9227)

[2] 홍주성역사관 박물관대학 운영 (추진중)

◈ 대 상 : 홍성 역사·문화에 관심이 있는 군민
◈ 사 업 량 : 총 8회(강좌7회, 답사1회)
◈ 사 업 비 : 8백만원 (군 8)
◈ 주요내용 : 군민 대상으로 홍성 역사·문화 관련 강좌 진행

❍ 추진내용

- 2022. 5. : 박물관대학 운영 계획 수립
- 2022. 6. ~ 7. : 박물관대학 강좌 4회 운영
- 2022. 9. ~ 10. : 박물관대학 강좌 3회 운영

향 후 계 획	◆ 2022. 11. : 박물관대학 운영(답사1회)
담 당 자	역사시설팀장 김정수(☎ 9235), 담당자 이윤현(☎ 9227)

[3] 만해문학체험관 만해학교 교육 프로그램 운영 (추진중)

◈ 대　　상 : 관내 초·중·고 학생
◈ 사 업 량 : 총 16회(학교 방문교육 10회, 체험관 특강 3회, 답사 3회)
◈ 사 업 비 : 10.5백만원 (군 10.5)
◈ 주요내용 : 만해 한용운의 삶과 홍성의 역사인물 탐방 교양 강좌

○ 추진내용

◆ 2022. 10. : 교육프로그램 계획 수립

향 후 계 획	◆ 2022. 11. ~ 12. : 교육프로그램 진행
담 당 자	역사시설팀장 김정수(☎ 9235), 담당자 이윤현(☎ 9227)

[4] 홍주의병 및 독립투사 추모 행사 개최 (완료)

행 사 명	시　기	사업비(백만원)	내　　용
계 (3건)		18.9	
◈ 홍주의사총 제향	2022. 5. 31.	2.4 (군 2.4)	제116주년 홍주의병 제향
◈ 만해 한용운선생 탄신 다례재	2022. 8. 29.	10 (군 10)	탄신 143주년 다례재
◈ 백야 김좌진장군 추모제	2022. 10. 25.	6.5 (군 6.5)	순국 92주기 추모제

○ 추진내용

- 2022. 5. 31. : 병오홍주의병 장사공 순의 제116주년 제향 거행
- 2022. 8. 29. : 만해 한용운 선생 탄신 다례재 거행 (주관:홍성문화원)
- 2022. 10. 25. : 백야 김좌진장군 순국 92주기 추모제 거행

담 당 자	역사시설팀장 김정수(☎ 9235), 담당자 박솔지(☎ 9219), 담당자 이윤현(☎ 9227)

3 이응노의 집 정체성 제고 및 운영 활성화

[1] 예술인 창작 공간 활성화 (추진중)

◈ 대　　상 : 5명(제5기 창작스튜디오 입주예술가)
◈ 사 업 비 : 130백만원 (군 130)
◈ 주요내용
- 이응노 화백의 예술정신을 선양하며, 청년 예술가 지원을 통해 예술인역량 강화 및 양성
- 예술가, 전문가, 지역민 등 매칭으로 다양한 프로그램 진행

❍ 추진내용
- 2022. 3.　　: 상반기 입주예술가 입주(장기 1, 단기 2)
- 2022. 4.　　: 상반기 '지역문화탐방' 프로그램 운영
- 2022. 5.　　: 상반기 '중간보고전시' 개최
- 2022. 6.~7. : 상반기 '입주예술가 개인전' 개최 / 2회
  상반기 '전문가 매칭' 프로그램 운영 / 2회
- 2022. 7.　　: 하반기 입주예술가 입주(단기 2)
- 2022. 9.　　: '지역협력 프로젝트' 전시 개최
  하반기 '지역문화탐방' 프로그램 운영
- 2022. 10.　: 하반기 '중간보고전시' 개최
  하반기 '전문가 매칭' 프로그램 운영

향 후 계 획	◆ 2022. 11. : '지역협력프로젝트' 전시 개최 하반기 '입주예술가 개인전' 전시 개최(3명) 하반기 '전문가 매칭' 프로그램 운영 ◆ 2022. 12. : 제6기 입주예술가 선정
담 당 자	문화시설팀장 조명보(☎ 9241), 담당자 정보경(☎ 9245)

[2] 고암 미술상 운영 (완료)

◈ 사업기간 : 2022. 5. ~ 10.
◈ 사 업 비 : 33.5백만원 (군 33.5)
◈ 주요내용 : 제6회 고암 미술상 수상 작가 선정 및 시상

❍ 추진내용
- 2022. 5. : 고암 미술상 작가 공모 계획안 수립
- 2022. 6. 20. ~ 7. 3. : 고암 미술상 작가 공모
- 2022. 7. 14. ~ 7. 19. : 사전심사(50명 선정)
- 2022. 7. 20. : 고암 미술상 본심사
- 2022. 7. 21. : 제6회 고암 미술상 수상 작가(임선이) 선정
- 2022. 10. 4. : 제6회 고암 미술상 시상

향 후 계 획	◆ 2023. 9. 8. ~ 10. 29. : 제6회 고암 미술상 수상 작가 임선이 초대 개인전 개최
담 당 자	문화시설팀장 조명보(☎ 9241), 담당자 서상림(☎ 9309)

[3] 이응노의 집 소장작품 중장기 보존수복 (추진중)

◈ 사업대상 : 이응노의 집 소장작품 150점
◈ 사 업 비 : 20백만원 (군 20)
◈ 주요내용
- 소장작품 450여점 중 중장기 보존수복 추진(19~21년 130여점 완료)
- 영상자료 전환, 영상물 제작 등 다양한 전시 및 학술연구에 활용

❍ 추진내용
- 2022. 6. ~ 9. : 보존수복 자료 선정 및 보존수복 1차 추진(유품 보존처리 및 영인본 제작)
- 2022. 10. ~ 12. : 보존수복 2차 추진계획 수립 및 보존수복 추진

담 당 자 문화시설팀장 조명보(☎ 9241), 담당자 서상림(☎ 9309)

[4] 이응노의 집 교육·문화프로그램 운영 (추진중)

◈ 대　　상 : 미취학 아동, 어린이, 청소년, 성인
◈ 사업기간 : 2022. 1. ~ 12.
◈ 사 업 비 : 68백만원 (군 68)
◈ 주요내용
- 군민과 함께하는 기념관의 역할 수행을 위해 전시 및 지역과 연계한 다양한 교육·문화프로그램을 마련, 미술교육의 장으로서 사회적 기능 강화

○ 추진내용 : 2022. 1. ~ 10.

(단위 : 회, 명)

구분	프로그램명		강사	기간	횟수	누적인원
총 계					207	5,610
어린이	전시연계 워크숍 새로운 나를 찾아서		이안	1. 25. ~ 1. 26.	4	24
	진로 프로그램 내 손 안의 미술관		-	1. 18. ~ 8. 31.	8	164
	단체 대상 전시감상 프로그램		-	5. 10. ~ 10. 27.	29	620
어린이 가족	전시연계 워크숍		김정숙	6. 18. ~ 6. 26.	8	80
	토탈공예		신정원	8.27.	1	20
성인	지승공예		최영준	2. 8. ~ 9. 6.	50	500
	아티스트 토크		임정희외2인	4. 2. ~ 4. 23.	3	60
	고암 이응노의 한국 현대사		배기성	4. 2.	1	30
	지화 교육 및 체험		정용재	4. 3.	2	20
	저 하늘에서 이 하늘로 전통 공연		강소심외3인	4. 3.	1	50
	작가와 함께하는 랜선 전시 투어		정민기	6. 25.	1	13
	우리동네 탐구생활	1탄 꽃차 소믈리에	정은숙	4. 5. ~ 6. 21.	12	120
		2탄 테라코타 투데이클래스	김종석	4. 5. ~ 4. 14.	6	30
		3탄 힐링아트	최미옥	4. 7. ~ 6. 9.	8	64
		4탄 천연염색	임민숙	4. 11. ~ 5. 30.	8	40
		5탄 가죽공예	채정옥	5. 3. ~ 6. 14.	7	42
		6탄 손끝 취미 놀이 양말목 공예	김진선	5. 10. ~ 5. 26.	6	36
		7탄 마을목수와 함께하는 목공예	권재완	5. 21. ~ 7. 23.	8	64
		8탄 박혜선작가와 함께하는 우리글씨, 나의글씨	박혜선	5. 18. ~ 8. 24.	10	130
		9탄 예술 그리고 문화 속의 커피	조윤희	6. 2. ~ 8. 4.	8	48
		돌아온 6탄 함께하는 손끝 취미 놀이 코바늘	김진선	6. 20. ~ 7. 6.	6	36
		돌아온 1탄 꽃차소믈리에 투데이클래스	정은숙	8. 9. ~ 8. 16.	2	20
		10탄 토탈공예	신정원	9. 15. ~ 9. 30.	7	40
		돌아온 3탄 힐링아트	최미옥	9. 15. ~ 11. 10.	7	56
		돌아온 5탄 가죽공예	채정옥	9. 24. ~ 10. 1.	2	12
이벤트	한 번 다녀왔습니다			3. 24. ~ 4. 24.	1	25
교육전시				5. 3. ~ 6. 26.	1	3,266

향 후 계 획	◆ 2022. 12. : 프로그램 결과 보고
담 당 자	문화시설팀장 조명보(☎ 9241), 담당자 서상림(☎ 9309)

4 문화강좌 프로그램 운영 및 문화예술 창작활동 증진

[1] 홍주문화회관 문화강좌 운영(추진중)

◈ 대　　상 : 홍성지역 풍물·문인화·서예에 관심이 있는 주민
◈ 사 업 비 : 12백만원 (군 12)
◈ 주요내용 : 지역민을 대상으로 문화강좌 실시

○ 추진내용
- 2022. 1.　　: 문화강좌 운영계획 수립 및 수강생 모집
- 2022. 2. ~ 10. : 교육강좌 112회 운영

분　야	강　사	운영횟수(회)	누적인원(명)	비고
계		112	969	
풍물	오선자	36	280	
문인화	임환철	38	392	
서예	우병환	38	297	

향 후 계 획	◆ 2022. 11. ~ 12. : 주 1회 풍물·문인화·서예 강좌 운영
담 당 자	문화회관팀장 이희자(☎ 9061), 담당자 인경진(☎ 9064)

V 부서별 주요통계

(2022. 10. 기준)

○ 역사시설 현황

시설명	위 치	면 적	개관일	비고
홍주성역사관	홍성읍 아문길 20	1,760.2㎡	2011. 5. 6.	
홍주의사총	홍성읍 의사로 79	35,581㎡	1949.	
백야기념관	갈산면 백야로 546번길 12	333.8㎡	1995. 10.	
만해문학체험관	결성면 만해로318번길 83	1,090.8㎡	2007.10.19.	
결성농사박물관	결성면 구성남로 91	232.2㎡	2006. 2.10.	

○ 문화시설 현황

시설명	위 치	면 적	개관일	비고
고암이응노생가기념관	홍북읍 이응노로 61-7	1,237㎡	2011. 11.	
조류탐사과학관	서부면 남당항로 934-14	1,466㎡	2010. 3.25.	운영중단
수산물웰빙체험관	서부면 남당항로 934-14	980.69㎡	2015. 3.27.	운영중단
홍주문화회관	홍성읍 내포로 164	3,066㎡	1988. 1. 1.	

○ 역사시설 및 문화시설 전시 • 공연 • 행사 이용 현황

시설명	전시 · 공연 · 행사	방문객 현황(명)	비고
홍주성역사관	1회(작은전시회)	18,814	2022.1.~10.
고암이응노생가기념관	4회(기획전시 3, 교육전시 1)	17,319	
홍주문화회관	공연 12회	3,869	
홍주의사총	2회(신년참배 1, 의사총제향 1)	12,224	
백야기념관	1회(추모제)	19,100	
만해문학체험관	1회(다례재)	16,285	

수 도 사 업 소

- 2022년 주요업무 결산
- 2023년 업무여건 및 주요 추진사항
- 2023년 주요업무계획
- 2022년 군정업무 추진실적
- 부서별 주요통계

Ⅰ 2022년 주요업무 결산

1 2022년 군정 주요성과

○ 갈산, 홍북 농어촌상수도 신설사업 추진으로 농촌지역의 안정적인 먹는 물 공급기반 구축 및 공중위생 향상

○ 지방상수도 현대화사업을 통한 노후 상수도관 개량, 블록·유지관리 시스템 도입 등으로 공기업 경영 합리화 도모

○ 스마트 관망관리 인프라 구축을 통해 배수지에서 수도꼭지까지 수질·유량을 실시간으로 측정 및 관리하여 수돗물 신뢰성 향상

○ 상수도 미 급수지역에 지방상수도를 공급하여 지하수 수질오염 및 수원 고갈로 인한 식수난 해소(홍성 월산 등 7개 지구)

○ 상수도 시설물 관리와 민원상황실 상시 운영으로 상수도 급수 민원의 신속한 해결 및 대민 행정서비스 향상

○ 분류식 하수관로 정비사업을 통한 주민보건환경 및 방류수질 개선

○ 하수처리수 재이용 사업을 통한 하천 건천화 예방 및 신규 수자원 확보

○ 전문적인 환경기초시설 위탁·관리를 통하여 하수의 적정처리

○ 소규모수도시설의 효율적 유지·관리로 안전하고 깨끗한 먹는물 공급

- 대상시설 : 67개소(마을상수도 47, 소규모급수시설 20)

○ 미등록지하수 전수조사(13,967공)를 통한 체계적인 지하수 관리

2 아쉬운 점 및 개선방안

○ 상하수도 매설공사 중 도로이용 불편 및 포장복구 구간 도로침하 현상과 포장면의 이원화 발생

⇒ 굴착기간 최소화와 포장복구 전 부직포와 모래주머니 설치로 단차발생 구간 안전사고 예방 및 충분한 노면다짐율 확보 후 도로전면 포장 설치

○ 수질검사, 사후관리 등 법적사항 미이행 지하수시설 증가

⇒ 법적 의무사항 이행 안내 등 적극 홍보를 통한 체계적 관리

Ⅱ 2023년 업무여건 및 주요 추진사항

2023년 업무여건

○ 기후변화로 인한 가뭄 증가 등으로 물관리 여건 악화

○ 환경 및 여건변화에 따른 선제적계획 수립과 더불어 노후시설 및 농촌지역 인구감소로 인한 제한적 급수확대 등 관리기능 강화

○ 스마트 상수도 관리체계 도입으로 관망관리 및 인프라 활용운영

○ 수질에 대한 군민의 불안감 해소 및 안전사고 예방 강화 필요

○ 대규모 하수관로 정비사업(중앙분구, 서부분구) 마무리 예정으로 사업비 확보 및 효율적인 예산집행 필요

2023년 주요 추진사항

○ 홍성지구 농어촌생활용수 개발사업

- 홍성 1, 2배수지와 연계한 급수체계조정으로 안정적인 수돗물 공급 및 비상급수 대응 능력 향상

○ 효율적 수자원 관리방안 마련 및 수도시설 관리상태 점검

- 수도정비계획 수립 및 상수도관망 기술진단 실시

○ 노후 상수관로에 대한 수질사고 예방 및 누수 조기 발견

- 상수관로 세척 및 급수구역 누수탐사 실시

○ 원격검침을 통해 실시간 누수 감지 및 물 사용량 파악

- 상수도 스마트미터링 및 원격검침 단말기 도입

○ 홍성군 하수도정비 기본계획 수립

- 20년 단위 기본계획을 수립하여 효율적인 하수처리 및 체계적인 하수도정비사업 추진

○ 노후 하수관로 정비사업 추진

- 노후 하수관로 조사 및 정비를 통하여 안전사고 예방 및 체계적인 시설물 관리

○ 노후 소규모수도시설 개량을 통한 안전한 먹는 물 공급

Ⅲ 2023년 주요업무계획

【1】 홍성 중앙분구 하수관로 정비

현안

❖ 홍성읍 내법리, 소향리, 월산리 일원의 하수관로 정비사업을 통하여 도시재해 예방 및 쾌적한 환경개선 및 수질오염 예방 도모

▣ 사업개요

○ 기　　간 : 2018. 1. ~ 2023. 6.

○ 사 업 비 : 19,979백만원 (국 12,405, 도 1,113, 군 6,461)

○ 위　　치 : 홍성읍 내법리, 소향리, 월산리 일원

○ 사업내용

- 하수관로 정비 23.43km, 배수설비 450개소, 오수펌프장 10개소

▣ 그동안 추진사항

○ 2019. 12. : 실시설계용역 완료

○ 2019. 12. : 공사 착공

○ 2022. 10. : 공사 진행중(공정율 80%)

▣ 향후계획

○ 2023. 6. : 공사 완료

담 당 자 하수도 팀장 정상헌(☎ 9716), 담당자 최영석(☎ 9719)

【2】 홍성 서부분구 하수관로 정비

현안

❖ 홍성 서부분구(오관리, 옥암리, 월산리) 주거밀집지역의 하수관로 정비로 도시재해 예방과 공공하수처리시설 운영의 효율성 제고를 통한 방류수역 수질개선 도모

▣ 사업개요

○ 기　　간 : 2019. 1. ~ 2023. 12.

○ 사 업 비 : 13,499백만원 (국 6,092, 도 2,082, 군 5,325)

○ 위　　치 : 홍성읍 오관리, 옥암리, 월산리 일원

○ 사업내용

- 하수관로 정비 10.97km, 배수설비 527개소, 오수펌프장 16개소

▣ 그동안 추진사항

○ 2020. 12. : 실시설계용역 완료

○ 2020. 12. : 공사 착공

○ 2022. 10. : 공사 진행중(공정율 50%)

▣ 향후계획

○ 2023. 12. : 공사 완료

담 당 자 하수도 팀장 정상헌(☎ 9716), 담당자 이옥영(☎ 9717)

【3】 광천읍 하수관로 정비

현안

❖ 광천읍(담산리, 소암리, 상정리)일원의 하수관로 정비사업을 통하여 공공수역의 수질오염 예방과 공중위생 향상 및 쾌적한 환경조성

▣ 사업개요

○ 기　　간 : 2021. 1. ~ 2025. 12.

○ 사 업 비 : 15,000백만원 (국 7,500, 도 3,500, 군 4,000)

○ 위　　치 : 광천읍 담산리, 소암리, 상정리 일원

○ 사업내용

- 하수관로 정비 19.68km, 배수설비 1,384개소

▣ 그동안 추진사항

○ 2021. 7. : 실시설계용역 업체 선정

○ 2021. 10. : 실시설계용역 착수

○ 2022. 10. : 실시설계용역 진행중(공정율 50%)

▣ 향후계획

○ 2023. 12. : 실시설계용역 완료

○ 2024. 1. : 공사 착공

○ 2025. 12. : 공사 완료

담 당 자 하수도 팀장 정상헌(☎ 9716), 담당자 이옥영(☎ 9717)

【4】 남당 공공하수처리시설 신설

현안

❖ 서부면 해안가의 하수관로 정비사업을 통하여 해양수질 개선 및 관내 주요관광지 이미지 개선

▣ 사업개요

○ 기　　간 : 2021. 1. ~ 2026. 12.

○ 사 업 비 : 17,666백만원 (국 4,086, 도 876, 군 876, 원인자 11,828)

○ 위　　치 : 서부면 남당리, 어사리 일원

○ 사업내용

- 하수처리시설 설치 2,000㎥/일, 하수관로 정비 8.59km
  배수설비 210개소

▣ 그동안 추진사항

○ 2021. 7. : 기본 및 실시설계용역 업체 선정

○ 2021. 10. : 기본 및 실시설계용역 착수

○ 2022. 10. : 기본 및 실시설계용역 진행중(공정율 50%)

▣ 향후계획

○ 2023. 12. : 기본 및 실시설계용역 완료

○ 2024. 1. : 공사 착공

○ 2026. 12. : 공사 완료

담 당 자 하수도 팀장 정상헌(☎ 9716), 담당자 이옥영(☎ 9717)

【5】 환경기초시설 위탁운영

현안

❖ 관내 운영중인 환경기초시설에 대하여 전문적이고 효율적인 운영 관리를 위하여 전문업체 위탁·관리

▣ 사업개요

○ 기　　간 : 2020. 7. ~ 2025. 6.

○ 사 업 비 : 4,549백만원 (군 4,549)

○ 사업내용

- 환경기초시설 위탁·운영 1식(홍성 공공하수처리시설 외 33개소)

▣ 그동안 추진사항

○ 2020. 1. : 위탁관리 원가산정 완료

○ 2020. 4. : 운영관리대행 협약 체결(2020. 7. ~ 2025. 6.)

○ 2020. 7. : 위탁관리 착수

○ 2021. 2. : 운영관리대행 변경계약(3개분기점, 내포신도시)

○ 2021. 7. : 운영관리대행 변경계약(홍성처리장 증설, 재이용시설 신설)

▣ 향후계획

○ 2025. 6. : 위탁관리 종료

○ 2025. 7. : 위탁관리 대행업체 선정 및 운영(2025. 7. ~ 2030. 6.)

담 당 자 하수도 팀장 정상헌(☎ 9716), 담당자 김미나(☎ 9681)

【6】 하수관로 임대형 민자사업(BTL) 운영

현안

❖ 분류식 하수관거 정비사업 임대형 민자사업(BTL)에 따른 20년간 (2014년~2033년) 민간사업자의 운영지원

▣ 사업개요

○ 기　　간 : 2014. 1. ~ 2033. 12.

○ 사 업 비 : 6,919백만원/연 (국 3,888 군 3,031)

- 임대료 5,659백만원/연 (국 3,888 군 1,771)
- 운영비 1,260백만원/연 (군 1,260)

○ 사업내용

- 하수관거정비 임대형 민자사업(BTL) 20년간 시설운영 지원에 따른 사업추진

▣ 그동안 추진사항

○ 2013. 12.　: 하수관거 정비사업 완료(관로 100.9km, 배수설비 6,227개소)

○ 2014. 1.　: 시설운영 착수

○ 2014. 1. ~ : 분기별 성과평가 실시 및 임대료(운영비) 지급

▣ 향후계획

○ 2033. 12. : 민간사업자 시설 임대·운영 종료

담 당 자 하수도 팀장 정상헌(☎ 9716), 담당자 최영석(☎ 9719)

【7】 홍성지구 농어촌생활용수 개발

주요

❖ 홍성 1, 2배수지와 연계한 급수체계조정으로 안정적인 수돗물 공급 및 비상급수 대응 능력 향상

▣ 사업개요

○ 기　　간 : 2021. ~ 2024.(4년간)

○ 총사업비 : 9,609백만원 (도 8,168, 군 1,441) ※ 최종사업비 미정

○ 위　　치 : 홍성읍 소향리, 월산리, 대교리, 고암리

○ 주요내용 : 상수관로 매설(D500~300㎜) 연장=3.8㎞, 배수지 신설(5,000톤) 1개소

▣ 투자계획

(단위 : 백만원)

재　원	총사업비	기투자	2022년	2023년	2024년
계	9,609	260	350	4,577	4,422
도　비	8,167	89	298	3,890	3,890
군　비	1,442	171	52	687	532

▣ 추진계획

○ 2020. 8. : 실시설계 용역 착수

○ 2022. 12. : 설계용역 완료 및 공사발주

○ 2023. 3. ~ 2024. 12. : 사업 착공 및 준공

▣ 기대효과

○ 지방상수도 보급으로 홍성읍 주민 생활 수준 향상과 안정적인 물 공급

○ 수도공급으로 미급수 가구에 대한 물 복지 실현

담 당 자 상수도 시설팀장 조재홍(☎ 9710), 담당자 배상진(☎ 9711)

【8】 지방상수도 급수구역 확장

주요

❖ 도시확장 및 주택 증가로 물 수요 증가가 예상되는 지역의 출수불량 등 문제 해결을 위해 개발계획에 대비한 상수도 시설 확대

▣ 사업개요

○ 기　　간 : 2023. 1. ~ 11.

○ 사 업 비 : 820백만원 (군 820)

○ 위　　치 : 홍북읍 봉신리, 금마면 부평리, 결성면 교항리

○ 사업내용 : 상수관로 매설 L=2.2km

【단위 : 백만원】

연번	지 구 명	세부위치	사업량 (km)	사업비	비 고
	3개 지구		2.2	820	·총급수가구 341
1	홍북 봉신	홍북 봉신 289-12 일원	0.7	250	·급수가구 296
2	금마 부평	금마 부평 645 일원	1.0	250	·급수가구 17
3	결성 교항	결성 교항 523-1 일원	0.5	320	·급수가구 31

▣ 추진계획

○ 2023. 1. : 설계용역 착수

○ 2023. 3. : 공사 착공

○ 2023. 11. : 공사 준공

▣ 기대효과

○ 물 수요 증가에 따른 상수도 공급 능력 확대로 주민서비스 향상

담 당 자 상수도관리팀장 황영순(☎ 9720), 담당자 최진석(☎ 9712)

【9】 상수도 원격검침 단말기 설치

주요

❖ 스마트 관망관리 인프라구축으로 스마트미터링(원격검침) 시범설치에 따라 연차별 신규·교체 물량 확대 운영 필요

▣ 사업개요

○ 사업기간 : 2023. 3. ~ 11.

○ 사 업 비 : 340백만원 (군 340)

○ 위　　치 : 관내 상수도 급수구역

○ 사업내용 : 원격자동검침 단말기(통신) 설치 2,500개

○ 투자계획

【단위 : 개, 백만원】

구분	총계	2022년 기교체	2023년		향후 (2024 ~ 2029)	비고
			교체용	신설용		
사업량	25,355	2,628	1,500	1,000	20,227	
사업비	3,501	432	203	135	2,731	

▣ 추진계획

○ 2023. 3. : 공사 착공

○ 2023. 11. : 공사 준공

▣ 기대효과

○ 수도계량기 검침 업무의 획기적 개선 및 검침의 신뢰도 향상

○ 블록별 유량관리를 통한 누수감지 효율 증대로 유수율 개선

담 당 자 상수도관리팀장 황영순(☎ 9720), 담당자 유병훈(☎ 9713)

【10】 금마면 고지대 급수구역 가압장 신설 주요

❖ 배수지 시설용량을 고려한 적정 급수구역 조정 및 금마면 고지대 급수를 위한 가압 시설물 필요

▣ 사업개요

○ 사업기간 : 2023. 1. ~ 6.

○ 사 업 비 : 120백만원 (군 120)

○ 위　　치 : 금마면 화양리 317-34번지 일원(금마중학교)

○ 사업내용 : 가압장(D150mm, 7.5kw 3대) 1개소

- 홍동배수지 용량 대비 급수구역 과다로 체류시간 부족
- 금마면 홍동배수지 급수구역을 내포배수지로 조정
- 금마면 고지대 급수 공급을 위한 가압 시설물 필요

▣ 추진계획

○ 2023. 1. : 설계용역 착수

○ 2023. 3. : 공사 착공

○ 2023. 6. : 공사 준공

▣ 기대효과

○ 급수구역 전환에 따른 배수지 체류시간 확보 및 수돗물 공급 안정화

담 당 자 상수도관리팀장 황영순(☎ 9720), 담당자 최진석(☎ 9712)

【11】 상수관로 세척

주요

❖ 『상수도관망시설 유지관리업무 세부기준(환경부)』에 따라 최초 매설이후 매 10년 이내 1회 이상 관세척 의무화

▣ 사업개요

○ 기　　간 : 2023. 1. ~ 6.

○ 사 업 비 : 300백만원 (군 300)

○ 위　　치 : 홍성읍 월산택지, 옥암택지, 대교택지

○ 사업내용 : 상수관로 세척 L=5.8km

- 매설년도 10년 이상 노후관 중 관세척이 가능한 관로
- 적수 등 이물질 발생 다발지역 및 체류시간 과다지점

▣ 추진계획

○ 2023. 1. : 설계용역 착수

○ 2023. 3. : 용역 착수

○ 2023. 6. : 용역 완료

▣ 기대효과

○ 노후 상수관로 적수 등 수질사고 예방 및 관로 내구연한 증진

담 당 자 상수도관리팀장 황영순(☎ 9720), 담당자 최진석(☎ 9712)

【12】 홍동배수지 급수구역 누수탐사 용역

주요

❖ 상수관로 누수로 인한 일부지역 급수불량 발생 및 유수율이 저조한 급수구역 누수 대책 필요

▣ 사업개요

○ 기　　간 : 2023. 1. ~ 11.

○ 사 업 비 : 200백만원 (군 200)

○ 위　　치 : 광천읍, 금마면, 홍동면, 장곡면, 구항면

○ 사업내용 : 지방상수도 누수탐사 150건

- 누수탐사장비(상관식·청음식 병행)를 통한 누수 탐사
- 누수 위치 특정을 통해 누수 보수사업과 연계

▣ 추진계획

○ 2023. 1. : 용역 착수

○ 2023. 11. : 용역 완료

▣ 기대효과

○ 미신고 파열누수 조기 발견 및 누수 보수를 통해 유수율 향상

담 당 자 상수도관리팀장 황영순(☎ 9720), 담당자 유병훈(☎ 9713)

【13】 수도정비계획 수립 및 상수도관망 기술진단 신규

◈ 우리군의 일반수도를 적정하고 합리적으로 설치·관리하고 수도시설의 관리상태를 점검하기 위하여 수도정비계획을 수립하고 상수도 관망 기술진단을 실시

※ 「수도법」 제5조(수도정비계획의 수립)에 의거 10년마다 재수립하고 5년이 지나면 타당성 재검토

▣ 용역개요

○ 위　　치 : 홍성군 전체 행정구역

○ 용 역 량 : 수도정비계획 수립 및 상수도관망 기술진단 1식

○ 용 역 비 : 170백만원 (군 170)

○ 용역기간 : 2023. 1. ~ 2026. 12.

▣ 투자계획

(단위 : 백만원)

재　원	총사업비	2023년	2024년	2025년	2026년
군　비	170	40	60	40	30

▣ 추진계획

○ 2023. 2. : 일상감사(계약심사)

○ 2023. 3. : 사업수행능력평가 시행

○ 2023. 5. : 용역 계약 및 착수

○ 2026. 12. : 용역 완료

▣ 기대효과

○ 안정적인 공급 및 인구증가에 따른 용수수요량에 능동적으로 대처하여 지역 경제발전과 공중위생의 향상을 통한 생활환경을 개선

담 당 자	상수도 시설팀장 조재홍(☎ 9710), 담당자 배상진(☎ 9711) 상수도 관리팀장 황영순(☎ 9720), 담당자 최진석(☎ 9712)

【14】 홍성 하수도정비 기본계획 수립용역 신규

❖ 「하수도법」 제5조 및 제6조의 규정에 따라 20년 단위 기본계획을 수립하여야 하며, 5년마다 타당성을 검토하여 재수립하여야 함.
❖ 2016.10. 기본계획 수립 이후 5년이 초과·경과되었으며, 내포신도시 조성 및 공동주택 신축 등 지역여건이 변화하여 재수립 필요.

▣ 사업개요

○ 기　　간 : 2023. 1. ~ 2025. 12.
○ 사 업 비 : 1,800백만원 (군 1,800)
○ 위　　치 : 홍성군 행정구역 전체
○ 사업내용
- 하수처리시설 증설, 하수관로 정비 등 20년단위 하수도정비 기본계획 수립
- 「금강유역물관리종합계획」 등 상위계획 등 반영

▣ 추진계획

○ 2023. 1. : 용역업체 선정기준 수립 및 공고
○ 2023. 2. : 용역업체 선정
○ 2023. 3. : 하수도정비 기본계획 용역 착수
○ 2025. 12. : 하수도정비 기본계획 용역 완료

▣ 기대효과

○ 홍성군 하수도정비 기본계획을 (재)수립하여 효율적인 하수처리 및 체계적인 하수도 정비사업 기대

담 당 자 하수도 팀장 정상헌(☎ 9716), 담당자 이옥영(☎ 9717)

【15】 덕산통사거리~구)홍여고사거리 노후 우수관로 정비 신규

❖ 노후된 우수관로 정비를 통하여 안전사고 예방 및 체계적인 시설물 유지관리.

▣ 사업개요

○ 기　　간 : 2023. 1. ~ 12.

○ 사 업 비 : 500백만원 (군 500)

○ 위　　치 : 홍성읍 소향리 일원

○ 사업내용

- 우수관로 보수 800mm, 1.4km

▣ 추진계획

○ 2023. 1. : 하수관로 기술진단용역 착수 및 완료

○ 2023. 2. : 공사 착공

○ 2023. 12. : 공사 완료

※ 하수처리구역내 노후 하수관로 조사를 통하여 2024년부터 국비사업 신청

▣ 기대효과

○ 노후된 우수관로 정비를 통하여 안전사고 예방 및 적정한 시설물 유지관리

담 당 자 하수도 팀장 정상헌(☎ 9716), 담당자 최영석(☎ 9719)

【16】 소규모수도시설 개량 신규

❖ 송·배수관로, 물탱크 등 노후 소규모수도시설 개량을 통한 안전하고 안정적인 먹는물 공급

▣ 사업개요

○ 기　　간 : 2023. 1. ~ 6.

○ 사 업 비 : 400백만원 (도 280, 군 120)

○ 위　　치 : 홍동면(왕지), 장곡면(신풍), 구항면(소반) 일원

○ 사업내용 : 관로개량 2개소(4.0km) , 물탱크 교체 2개소

- (관로개량) 홍동 왕지(1.9km), 장곡 신풍(3.1km)
- (물탱크 교체) 홍동 왕지, 구항 소반

▣ 추진계획

○ 2023. 2. : 주민설명회 개최 및 실시설계 완료

○ 2023. 3. : 공사 착수

○ 2023. 6. : 공사 준공

▣ 기대효과

○ 상수도 미보급지역 마을상수도 및 소규모 급수시설의 불량·노후된 시설 개량을 통한 맑은 물 공급으로 소외지역 주민 삶의 질 개선

담 당 자 지하수관리팀장 민진기(☎ 9811), 담당자 민진기(☎ 9811)

Ⅳ 2022년 군정업무 추진실적

1 지방상수도 기반시설 확충

[1] 농어촌상수도[갈산] 신설(추진중) 현안

◈ 위　　치 : 갈산면 대사리, 운곡리, 가곡리 일원
◈ 사 업 량 : 상수관로 매설(D25~110㎜) 연장=17.4㎞
◈ 사 업 비 : 4,292백만원 (국 800 도 2,848 군 644)
※ 22년 계속비 이월 158
◈ 사업기간 : 2018. 1. ~ 2022. 11.
◈ 도 급 자 : 에스제이종합건설주식회사 대표 황백선
◈ 주요내용 : 상수관로 매설을 통한 지방상수도 급수구역 확장

❍ 2022. 10. : 설계변경 및 도로점용(국도29호)허가 완료(공정율96%)

향 후 계 획	◆ 2022. 11. : 국도29호선 관로매설 및 전체 사업 완료
담 당 자	상수도시설팀장 조재홍(☎ 9710), 담당자 배상진(☎ 9711)

[2] 농어촌상수도[홍북] 신설(추진중) 현안

◈ 위　　치 : 홍북읍 갈산리, 대인리, 노은리 일원
◈ 사 업 량 : 상수관로 매설(D25~110㎜) 연장=11.0㎞
◈ 사 업 비 : 2,202백만원 (도 1,872, 군 330)
※ 2021년 1,902 / 2022년 300
◈ 사업기간 : 2021. 1. ~ 2022. 11.
◈ 도 급 자 : ㈜영신사 대표 김영숙 / ㈜고려토건 대표 한묘현
◈ 주요내용 : 상수관로 매설을 통한 지방상수도 급수구역 확장

❍ 2022. 10. : 설계변경 및 대인리 가압시설 공사완료(공정율98%)

향 후 계 획	◆ 2022. 11. : 갈산리 관로매설 및 전체사업 완료
담 당 자	상수도시설팀장 조재홍(☎ 9710), 담당자 배상진(☎ 9711)

2 하수의 적정처리로 쾌적한 생활환경 조성

[1] 홍성 하수처리수 재이용(완료) 현안

◈ 위 치 : 홍성읍 내법리(홍성 하수처리장) ~ 금마면 장성리 일원
◈ 사 업 량
- 총인처리 및 대장균 소독 시설 4,000㎥/일
- 재이용수 공급관로 3.2km
◈ 사 업 비 : 4,403백만원 (국 2,080, 군 2,323)
◈ 사업기간 : 2018. 1. ~ 2022. 5.
◈ 도 급 자 : ㈜우진토건 대표 박병두

❍ 2022. 2. ~ 5. : 종합시운전
❍ 2022. 5. 24. : 사업 완료

담 당 자 하수도 팀장 정상헌(☎ 9716), 담당자 이옥영(☎ 9717)

3 지방상수도 운영·관리

[1] 지방상수도 현대화 (추진중)

◈ 위 치 : 관내 상수도 급수구역(광천·결성 관망정비공사)
◈ 사 업 량 : 노후상수관 정비 42.2km, 블록 및 유지관리시스템 구축
◈ 사 업 비 : 23,562백만원 (국 14,622 도 3,267 군 5,673)
※ 기투자('18~'21) 22,822백만원 / 2022년 740백만원
◈ 사업기간 : 2018. 1. ~ 2023. 5.
◈ 주요내용 : 노후상수관망 정비 및 효율적인 관망관리 시스템 구축

❍ 2021. 12. ~ 2022. 10. : 성과보증검침(광천·결성 유수율 85%↑유지)

향 후 계 획	◆ 2022. 12. : 성과보증 완료 및 성과심의 의뢰 ◆ 2023. 5. : 사업 완료
담 당 자	상수도관리팀장 황영순(☎ 9720), 담당자 최진석(☎ 9712)

[2] 스마트관망관리 인프라구축 (추진중)

◈ 위　　치 : 관내 상수도 급수구역
◈ 사 업 량 : 수질 및 관망관리 스마트장치 9종 설치
◈ 사 업 비 : 5,735백만원 (국 4,015, 군 1,720)
※ 2021년 2,800백만원 / 2022년 2,935백만원
◈ 사업기간 : 2021. 1. ~ 2022. 12.
◈ 주요내용 : 수돗물 공급 전 과정에 ICT 기반 감시체계 구축

❍ 2022. 4. : 스마트미터링 및 수질자동측정장치 구매
❍ 2022. 10. : 관로인식체계(RFID) 설치

향 후 계 획	◆ 2022. 12. : 사업 완료
담 당 자	상수도관리팀장 황영순(☎ 9720), 담당자 최진석(☎ 9712)

[3] 지방상수도 급수구역 확장 (완료)

◈ 위　　치 : 홍성읍, 장곡면, 갈산면, 구항면 일원
◈ 사 업 량 : 7개 지구 연장=12.4km
◈ 사 업 비 : 1,900백만원 (군 1,900)
◈ 사업기간 : 2022. 1. ~ 10.
◈ 주요내용 : 마을 단위 급수 신청에 따른 급·배수관로 매설

❍ 2022. 8. : 4개 지구 준공(홍성 월산2, 장곡 월계2, 구항 오봉·공동주택)
❍ 2022. 10. : 3개 지구 준공(갈산 운정, 구항 마온·봉지)

담 당 자	상수도관리팀장 황영순(☎ 9720), 담당자 최진석(☎ 9712)유병훈(☎ 9713)

[4] 상수도 시설물관리 및 민원상황실 운영 (추진중)

◈ 위　　치 : 관내 상수도 급수구역
◈ 사 업 량 : 상수도 시설물 유지관리 및 민원처리 용역 1식
◈ 사 업 비 : 250백만원 (군 250)
◈ 사업기간 : 2022. 1. ~ 12.
◈ 주요내용
- 상수도 시설물(배수지, 가·감압장) 정기·수시 점검
- 민원(수질·수압·수량 등) 처리 서비스 제공

❍ 2022. 1. : 용역 착수

향 후 계 획	◆ 2022. 12. : 용역 완료
담 당 자	상수도관리팀장 황영순(☎ 9720), 담당자 유병훈(☎ 9713)

[5] 지방상수도 누수 보수 (추진중)

◈ 위　　치 : 관내 상수도 급수구역
◈ 사 업 량 : 누수복구 1,000건
◈ 사 업 비 : 600백만원 (군 600)
◈ 사업기간 : 2022. 1. ~ 12.
◈ 주요내용 : 상수도시설물(관로 등) 누수 발생지 수선유지

❍ 2022. 1. : 공사 착공(6개 권역)

향 후 계 획	◆ 2022. 12. : 공사 준공
담 당 자	상수도관리팀장 황영순(☎ 9720), 담당자 유병훈(☎ 9713)

[6] 노후 수도미터기 교체 (추진중)

◈ 위　　치 : 관내 상수도 급수구역
◈ 사 업 량 : 노후 수도미터기 교체 494개
◈ 사 업 비 : 167백만원 (군 167)
◈ 사업기간 : 2022. 10. ~ 11.
◈ 주요내용 : 구경 50mm 이하 8년, 50mm 초과 6년 경과 대상 교체

❍ 2022. 10. : 공사 착공

향 후 계 획	◆ 2022. 11. : 공사 준공
담 당 자	상수도관리팀장 황영순(☎ 9720), 담당자 유병훈(☎ 9713)

[7] 상수도 매설지역 도로복구 (추진중)

◈ 위　　치 : 광천읍 소암리 등 20개소
◈ 사 업 량 : 도로보수 연장=6.9km
◈ 사 업 비 : 690백만원 (군 690)
◈ 사업기간 : 2022. 1. ~ 11.
◈ 주요내용 : 도로 침하 등 주민통행 불편 구간 재포장 및 덧씌우기

❍ 2022. 5. : 공사(1차분) 준공
❍ 2022. 10. : 공사(2차분) 착공(금마 신곡, 홍동 원천, 갈산 오두)

향 후 계 획	◆ 2022. 11. : 공사 준공
담 당 자	상수도관리팀장 황영순(☎ 9720), 담당자 유병훈(☎ 9713)

[8] 옥내배관 세척[워터닥터] (추진중)

◈ 위　　치 : 관내 상수도 급수구역
◈ 사 업 량 : 상수도 수용가 880세대
◈ 사 업 비 : 60백만원 (도 18, 군 42)
◈ 사업기간 : 2022. 4. ~ 12.
◈ 주요내용 : 수용가 옥내배관 진단 및 고압 세척

❍ 2022. 4. : 위탁사업 변경협약(홍성군 ↔ K-water)
❍ 2022. 9. : 옥내배관 세척 704가구 완료

향 후 계 획	◆ 2022. 12. : 사업 완료
담 당 자	상수도관리팀장 황영순(☎ 9720), 담당자 최진석(☎ 9712)

[9] 홍성읍~내포신도시 간선도로 상수관로 확장사업 실시설계 (완료)

◈ 위　　치 : 홍성읍 내법리, 홍북읍 봉신리 일원
◈ 사 업 량 : 배수관로 확장(D150mm, 연장=1.7km)
◈ 사 업 비 : 80백만원 (군 80)
◈ 사업기간 : 2022. 3. ~ 9.
◈ 주요내용 : 도청대로변 성장관리계획구역 개발에 따른 물 수요 대비

❍ 2022. 3. : 용역 착수
❍ 2022. 8. : 용역 완료

담 당 자	상수도관리팀장 황영순(☎ 9720), 담당자 최진석(☎ 9712)

[10] 스마트 맨홀관제 시스템 설치 (추진중)

◈ 위　　치 : 관내 상수도 급수구역
◈ 사 업 량 : 감압밸브 전·후단 디지털수압계 14개소 설치
◈ 사 업 비 : 70백만원 (군 70)
◈ 사업기간 : 2022. 10. ~ 11.
◈ 주요내용 : 적정 수압 실시간 감시로 누수 최소화 및 관망 안정화

❍ 2022. 10. : 공사 착공

향 후 계 획	◆ 2022. 11. : 공사 준공
담 당 자	상수도관리팀장 황영순(☎ 9720), 담당자 최진석(☎ 9712)

[11] 내포신도시 대규모수용가 유량조절밸브 설치 (완료)

◈ 위　　치 : 내포신도시 내(모아, 경남, 중흥, LH스타힐스)
◈ 사 업 량 : 감압 및 유량조절밸브 설치 4개소
◈ 사 업 비 : 300백만원 (군 300)
◈ 사업기간 : 2022. 1. ~ 11.
◈ 주요내용 : 대규모수용가(APT) 감압 및 압력유지밸브 설치로 정압 유지

❍ 2022. 4. : 대규모수용가(APT) 방문 및 사업설명

❍ 2022. 5. : 공사 착공

❍ 2022. 7. : 공사 준공

담 당 자	상수도관리팀장 황영순(☎ 9720), 담당자 최진석(☎ 9712)

4 체계적인 소규모수도시설 및 지하수 관리

[1] 소규모수도시설 유지관리 및 시설 보수 (추진중)

◈ 위　　치 : 군 관내 소규모 수도시설 67개소
◈ 사 업 량 : 시설 유지관리 및 보수 1식
◈ 사 업 비 : 380백만원 (군 380)
◈ 사업기간 : 2022. 1. ~ 12.
◈ 주요내용
- (유지관리) 전문업체 위탁하여 물탱크, 급수설비 등 수도시설 관리
- (시설보수) 급수 장애 및 누수 발생 시 즉시 보수

❍ 2022. 1.　　: 유지관리 용역 착수
❍ 2022. 1. ~ 9. : 시설물 보수(누수복구, 정수장치 보수 등 81건)
※ 관로, 물탱크, 지하수(관정) 등 시설물 보수는 연중 시행

향 후 계 획	◆ 2022. 12. : 소규모수도시설 유지관리용역 및 시설보수 종료
담 당 자	지하수관리팀장 민진기(☎ 9811), 담당자 민진기(☎ 9811)

[2] 소규모수도시설 보안시설 설치 (완료)

◈ 위　　치 : 장곡면(천태, 대현), 갈산면(운곡), 구항면(장양, 대정) 일원
◈ 사 업 량 : 보안시설(CCTV) 5개소
◈ 사 업 비 : 40백만원 (군 40)
◈ 사업기간 : 2022. 2. ~ 6.
◈ 주요내용 : 소규모 수도시설의 무단침입 감시를 통한 신속한 사고대응으로 안전하고 깨끗한 생활용수 공급 및 효율적인 유지관리

❍ 2022. 3. : 보안시설 설치 행정예고
❍ 2022. 6. : 보안시설 설치 완료

담 당 자 지하수관리팀장 민진기(☎ 9811), 담당자 민진기(☎ 9811)

[3] 소규모수도시설 지하수 사후관리 및 영향조사 (완료)

◈ 위　　치 : 홍북읍 대인리 등 관내 일원
◈ 사 업 량 : 지하수 23개소(사후관리 14개소, 영향조사 9개소)
◈ 사 업 비 : 149백만원 (군 149)
◈ 사업기간 : 2022. 2. ~ 6.
◈ 주요내용
- (사후관리) 법적 검사주기(2년)가 도래한 지하수의 검사·정비 시행
- (영향조사) 유효기간 만료일이 도래된 소규모수도시설(지하수)에 대한 유효기간 연장 및 합리적인 이용 도모

❍ 2022. 3. : 지하수 사후관리 및 영향조사 착수
❍ 2022. 4. : 지하수 사후관리 준공
❍ 2022. 6. : 지하수 영향조사 준공

담 당 자 지하수관리팀장 민진기(☎ 9811), 담당자 민진기(☎ 9811)

[4] 음용지하수 수질검사 (추진중)

◈ 위　　치 : 관내 일원
◈ 사 업 량 : 음용지하수 수질검사 100건
◈ 사 업 비 : 27백만원 (도 6, 군 13, 기타 8)
◈ 사업기간 : 2022. 1. ~ 11.
◈ 주요내용 : 상수도 보급지역 내 일반가정 음용지하수 수질검사
⇨ 검사결과 음용 부적합인 경우, 상수도 설치 등 계도로 군민 건강 증진

❍ 2022. 4. : 상수도 보급지역 내 음용지하수 수질검사 신청접수
❍ 2022. 5. : 수질검사 업무협약 체결 (군⇔(주)맑은물분석연구원)
❍ 2022. 9. : 수질검사 대상자 확정 및 검사 의뢰

향 후 계 획	◆ 2022. 11. : 수질검사 완료 및 검사결과 알림
담 당 자	지하수관리팀장 민진기(☎ 9811), 담당자 민진기(☎ 9811)

[5] 지하수 관리계획 수립 (추진중)

◈ 위　　치 : 관내 일원
◈ 용 역 비 : 400백만원 (군 400)
◈ 용역기간 : 2022. 1. ~ 2023. 12.
◈ 주요내용
- 지하수 기초현황 조사(지하수이용실태조사 포함)
- 지하수의 부존특성 및 개발가능량 산정
- 지하수 보전 및 관리계획 수립 등

❍ 2022. 1. : 대행사업 위탁 협약 체결(군⇔한국농어촌공사)
❍ 2022. 2. : 용역 착수
❍ 2022. 6. : 기초자료 수집 완료
❍ 2022. 10. : 지하수 이용실태 조사 중

향 후 계 획	◆ 2023. 2. : 용역 중간 보고 ◆ 2023. 12. : 최종 보고 및 용역 완료
담 당 자	지하수관리팀장 민진기(☏ 9811), 담당자 민진기(☏ 9811)

V 부서별 주요통계

(2022. 10. 기준)

○ 지방상수도 급수 기본현황(2021.12.31. 기준)

인구 및 시설			생산 및 급수		
구 분	단위	현 황	구 분	단위	현 황
총 인 구	명	99,324	'21년 총구입량	㎥	12,493,718
급수인구	명	92,073	'21년 총부과량	㎥	9,983,833
보 급 률	%	92.7	유 수 율	%	79.9
보 급 률(마을+소규모)	%	99.1	누 수 율	%	15.6
평균사용량	㎥/일	26,272	1인1일평균급수량	l	352(279)
시설용량	㎥/일	48,040	총 원 가	원/㎥	2,292.18
급수전수	전	24,910	㎥당 요금	원	1,132.07
도송배수관 총연장	km	793	요금현실화율	%	49.39
급수관 총연장	km	629			

○ 지방상수도 시설현황

배수지			가압시설 (개소수)	감압시설 (개소수)
개소수	시설용량(㎥)	사용량(㎥/일)		
13	48,040	34,229	53개소	39개소

○ 하수도 시설현황

하수처리시설				하수관거		
하수처리시설	면적(㎢)	인구(인)	보급율 (인구기준)	계획연장(m)	시설연장(m)	보급률 (계획기준)
29개소	22.42	74,105	73.0%	584,912	452,312	77.3%

○ 위원회 현황 : 2개 위원회, 22명

위원회명	위원회 구성현황			위원회 기능 및 역할
	위원장	소 속 (직 위)	위원수 (명)	
수돗물평가위원회	정 한 율	부 군 수	12	수돗물의 정기적 검사 실시 및 공표, 검사대상과 검사지점 선정 등
하수관거 임대형 민자사업(BTL) 성과평가위원회	김 주 환	수도사업 소 장	10	민자사업 시행자에 대한 운영·관리 성과 평가

신도시시설관리사업소

- 2022년 주요업무 결산
- 2023년 업무여건 및 주요 추진사항
- 2023년 주요업무계획
- 2022년 군정업무 추진실적
- 부서별 주요통계

Ⅰ 2022년 주요업무 결산

1 2022년 군정 주요성과

○ 공원녹지 가로수 및 유휴지의 체계적인 유지관리
- 공원·녹지 및 시설물 유지관리(103ha, 가로수 6,000주)
- 내포신도시 유휴지 경관특화사업(36만㎡/6개 블록)
- 명품가로숲 조성 및 관리(8km : 3km 조성, 5km 관리)
- 어린이 물놀이장 운영 관리(운영횟수 : 44회 / 이용자수 : 6,600명)

○ 도로환경 개선으로 안전한 도로 환경 조성
- 가람유치원 승하차구역 설치 완료(승하차구역 1개소, 편도 1차로 확장)
- 적십자사거리 개선 사업 완료(좌회전 및 유턴차로 각2개소 설치)
- 자전거도로 시설개량 1차분 사업 완료(낮춤석 106개소, 도색 20개소)
- 용봉산(한옥마을) 회전교차로 공사 착공(회전교차로 1개소)
- 도로시설물 유지보수사업 : 보도블럭 보수 외 16건
- 그늘막 관리 : 43개소 (수동식 34개소, 스마트 9개소)
- 보도·하천·저류지예초 : 2회 A=304,840㎡

○ 공동구 방호·보완 강화 및 노후 시설물 관리
- 공동구 관리동 방범용 CCTV 설치 완료 (5개소)
- 공동구 본체 배수관 및 전등 교체 완료(L=190m / 95EA)

2 아쉬운 점 및 개선방안

○ 내포신도시 3단계 준공(인수)에 따른 유지관리 대상 증가 및 시설물 노후화로 유지관리비용 증가
- 충남도청에 지속적으로 건의하여 유지관리에 필요한 사업비 확보

○ 공동주택 등 내포신도시 개발 속도 가속화로 그에 따른 민원 발생
- 주기적 점검 및 관련 부서 협업 통한 원스탑 및 선제 대응

Ⅱ 2023년 업무여건 및 주요 추진사항

2023년 업무여건

○ 혁신도시 지정 등 기대감으로 공동주택 등 내포신도시 개발 가속
○ 내포신도시 3단계 준공(인수)에 따른 유지관리 대상 증가
○ 다양한 연령층 주민들의 정주여건 개선 요구 증가
○ 철저한 시설물 관리로 쾌적한 도시환경 조성
- 공원녹지 및 가로수의 체계적인 관리를 통해 도심 속 녹지숲 제공
- 도로시설물의 유지관리로 안전한 도로 환경 조성
- 철저한 공동구 시설물 관리로 재난 예방 및 원활한 에너지 공급
○ 문화·휴식이 공존하는 공간 조성으로 도시 관광 및 지역 경제활성화 유도

2023년 주요 추진사항

○ 공원녹지, 가로수의 체계적인 유지관리로 살고 싶은 신도시 조성
- 홍예공원 랜드마크 경관 조성(4,000백만원 / 음악분수 설치)
- 명품가로숲 조성(120백만원 / 지방도609호 3km구간)
○ 도시계획시설물 유지관리로 정주여건 개선
- 신리마을사거리 교차로 개선(1,200백만원 / 초등학교5 신설에 따른 가·감속차로 설치 및 좌회전대기차로, 유턴차로 설치 등)
- 이주자택지 진출입로 개설(260백만원 / L=256m B=3.25~11.5m)
○ 공동구 시설물 유지관리 및 기능보강으로 안전사고 예방
- 공동구 환기구 계단형 사다리 설치(21백만원 / 2개소)
- 공동구 전등 설비 교체(21백만원 / 90EA)

Ⅲ 2023년 주요업무계획

【1】 홍예공원 랜드마크 경관 조성

현안

❖ 홍예공원을 충남의 대표 휴식·문화공간으로 조성
❖ 함양지(자미원)에 음악분수를 설치함으로써 녹조 및 악취발생 감소 등 인공호수의 수질개선

▣ 사업개요

○ 사업기간 : 2023. 1. ~ 12.
○ 사 업 비 : 4,000백만원 (도 2,000, 군 2,000)
○ 위　　치 : 홍북읍 신경리 886번지(홍예공원 내)
○ 사업내용
- 음악분수 설치 : 면적(768㎡, 48m × 16m)
- 은하수길 조성 : 800m, 워터스크린 설치, 관람공간 조성

▣ 추진계획

○ 2023. 1. ~ 3. : 사업추진 실시 설계
○ 2023. 4. ~ 6. : 행정절차 이행(일상감사, 공원조성계획변경 등)
○ 2023. 7. ~ 8. : 업체 선정 및 사업 추진
○ 2023. 12.　　 : 사업 완료

▣ 기대효과

○ 홍예공원을 찾는 군민들에게 아름다운 휴식처 제공
○ 음악분수 등 야간 경관 시설을 설치하여 산책로를 이용하는 군민에게 안정적인 서비스 제공

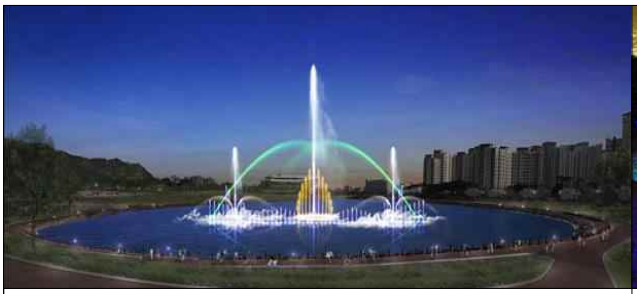
▲ 음악분수 조감도

▲ 은하수길 설치사례

담 당 자 공원녹지관리팀장 육동희(☎ 9632), 담당자 강환승(☎ 9596)

【2】 신리마을(효성아파트)사거리 교차로 개선 현안

❖ 신리마을(효성아파트) 사거리 교차로에 초등학교5 신설에 따른 가·감속차로 설치 및 좌회전 대기차로, 유턴차로 신설 등 주민들의 불편 사항 해소 및 교통사고 예방

▣ 사업개요

○ 사업기간 : 2023. 1. ~ 11.

○ 사 업 비 : 1,200백만원 (도 600, 군 600)

○ 위　　치 : 홍북읍 신경리 1921번지 일원

○ 사업내용

- 초등학교5 신설에 따른 가·감속차로 설치
- 좌회전 대기차로 신설, 유턴차로 신설 등

▣ 추진계획

○ 2023. 1. ~ 2. : 행정절차 이행(계약심사 및 일상감사 등)

○ 2023. 3.　　: 공사 착공

○ 2023. 11.　　: 공사 준공

▣ 기대효과

○ 교차로 개선을 통한 교통사고 예방 및 안전한 도로환경 조성

○ 정주환경 개선으로 주민들의 삶의 질 향상

담 당 자 도로관리팀장 장우선(☎ 9633), 담당자 임정일(☎ 9594)

【3】 공원·녹지 및 시설물 유지관리 주요

❖ 공원녹지 및 가로수의 체계적인 관리로 살고 싶은 도시환경 조성
❖ 내포신도시 내 깨끗하고 쾌적한 공원 녹지 관리로 주민들의 삶의 질 향상

▣ 사업개요

○ 사업기간 : 2023. 1. ~ 12.
○ 사 업 비 : 3,002백만원 (군 3,002)
○ 사 업 량 : 공원·녹지 145ha, 가로수 8,000주
○ 위　　치 : 내포신도시 내 공원 및 녹지공간, 가로수 등
○ 사업내용
- 수목 생육환경 개선 및 시설물 유지관리
- 인력(기계)제초 및 관목 전정
- 병충해 방제를 위한 친환경 약제 살포
- 공원녹지 내 수목 보식

▣ 추진계획

○ 2023. 3.　　: 내포신도시 내 가로수 전정사업
○ 2023. 4. ~ 6. : 상반기 공원·녹지 유지관리사업 추진
- 인력 및 기계 제초 각1회, 관목 전정 1회, 친환경 약제살포 1회
○ 2023. 7. ~ 10. : 하반기 공원·녹지 유지관리사업 추진
- 인력 및 기계 제초 각1회, 관목 전정 1회, 친환경 약제살포 1회
○ 2023. 11. ~ 12. : 주요 가로수 전정 및 시비 작업 추진

▣ 기대효과

○ 공원녹지의 안정적인 관리를 통한 군민에게 질 높은 서비스 제공
○ 경관 개선 등을 통한 군민의 삶의 질 향상

담 당 자 공원녹지관리팀장 육동희(☎ 9632), 담당자 박용길(☎ 9592), 강환승(☎ 9596)

【4】 어린이 물놀이장 운영관리

주요

❖ 여름철 우리군 대표적 문화놀이공간으로 무더운 여름 어린이들이 안전하게 뛰어놀 수 있는 물놀이장 운영

▣ 사업개요

○ 사업기간 : 2023. 7. ~ 8.
○ 사 업 비 : 55백만원 (군 55)
○ 사 업 량 : 어린이 물놀이장 운영 1식
○ 위　　치 : 홍북읍 신경리 1367번지(신리천 공원 내)
○ 사업내용
- 어린이들의 여름철 안전한 놀이 및 휴식공간 제공
- 어린이 물놀이장 시설물의 안전한 관리
- 물놀이장 운영기간 외에는 어린이 놀이시설로 운영

▣ 추진계획

○ 2023. 5. ~ 6. : 어린이 물놀이장 시범 운영 및 수질검사
- 시설물 운영을 위한 전기·수도 안전점검 실시
- 수질 측정 및 안전도 검사, 시설물 유지 및 운영을 위한 안전검사
○ 2023. 6.　　: 어린이 물놀이장 운영 용역 업체 선정 및 계약
○ 2023. 7. ~ 8. : 어린이 물놀이장 정상 운영 및 유지관리
○ 2023. 9. ~ 12. : 그 외 기간은 일반 어린이놀이시설로 운영 및 유지관리

▣ 기대효과

○ 여름철 어린이들이 무더위를 피할 수 있는 힐링 및 휴식 공간 제공
○ 지역 내 무더위를 피할 수 있는 공간 이용으로 타지역 이동 비용 절감 및 접근성 용이로 군민의 삶의 질 개선

담 당 자 공원녹지관리팀장 육동희(☎ 9632), 담당자 박용길(☎ 9592)

【5】 명품가로숲 조성

주요

❖ 지방도 609호 수목 보식을 통한 쾌적한 가로 경관 조성
❖ 신도시 진입도로의 환경개선을 통한 지역의 자긍심 고취 등 깨끗한 신도시 이미지 제고

▣ 사업개요

○ 사업기간 : 2023. 1. ~ 5.
○ 사 업 비 : 120백만원 (도 36, 군 84)
○ 사 업 량 : 3km
○ 위　　치 : 내포신도시 내 지방도 609호 및 녹지공간
○ 사업내용 : 가로숲 수목 식재

▣ 추진계획

○ 2023. 2. ~ 3. : 실시 설계 착수 및 완료
○ 2023. 4. ~ 5. : 공사 착공 및 준공

▣ 기대효과

○ 진입도로 수목 보식 및 개선을 통한 아름다운 이미지 제고
○ 가로숲의 안정적인 관리를 통한 군민의 삶의 질 개선

담 당 자 공원녹지관리팀장 육동희(☎ 9632), 담당자 강환승(☎ 9596)

【6】 도시계획시설물 유지관리사업

주요

❖ 노후화된 도시계획시설물의 유지보수 및 개량으로 안전한 도로환경 조성

▣ 사업개요

○ 사업기간 : 2023. 1. ~ 12.

○ 사 업 비 : 565백만원 (군 565)

○ 위　　치 : 홍북읍 신경리 일원

○ 사업내용

- 도시계획도로 및 자전거도로 유지보수
- 하천시설물 유지보수, 교량 및 경관조명 유지보수 등

▣ 추진계획

○ 2023. 1. ~ 12. : 도시계획시설물 유지보수 등

○ 2023. 5. ~ 9. : 지방하천 및 소하천 주변 풀베기(2회)

○ 2023. 5. ~ 9. : 도시계획도로 내 보도예초(2회)

▣ 기대효과

○ 도시계획시설물의 유지보수로 안전한고 깨끗한 도시환경 조성

○ 정주환경 개선으로 주민들의 삶의 질 향상

담 당 자 도로관리팀장 장우선(☎ 9633), 담당자 고경석(☎ 9595)

【7】 이주자택지 진출입로 개설

주요 신규

❖ 이주자택지 접근성 결여로 주민 불편 해소 및 지역경제 활성화

▣ 사업개요

○ 사업기간 : 2023. 1. ~ 11.

○ 사 업 비 : 260백만원 (도 130, 군 130)

○ 위　　치 : 홍북읍 신경리 1909번지 일원

○ 사업내용

- 1차로 신설 L=220m B=3.25m, 진출입로 개설 L=36m B=11.5m
- 가로등이설 9개소, 관목, 교목 이식 등

▣ 추진계획

○ 2022. 11. : 교통영향평가 심의 계획

○ 2023. 1. ~ 2. : 실시설계용역 착수 및 완료 및 행정절차 이행

○ 2023. 2. ~ 3. : 신도시개발사업 개발계획(22차) 및 실시계획(20차) 변경

○ 2023. 4. : 공사 착공

○ 2023. 11. : 공사 준공

▣ 기대효과

○ 진출입로 개설에 따른 지역경제 활성화에 기여

○ 정주환경 개선으로 주민들의 삶의 질 향상

담 당 자 도로관리팀장 장우선(☎ 9633), 담당자 임정일(☎ 9594)

【8】 공동구 본선 CCTV 교체 및 설치 신규

❖ 고화질 CCTV을 설치하여 공동구 방호기능 향상 및 안전한 공동구 관리환경 조성

▣ 사업개요

○ 사업기간 : 2023. 3. ~ 4.

○ 사 업 비 : 21백만원 (군 21)

○ 위　　치 : 내포신도시 공동구 일원(한울마을사거리 ~ 예목의향사거리)

○ 사업내용

- 공동구 중점관리 시설 CCTV 신규설치 (3개소)
  → 집수정 배수펌프 정상작동 확인 1개소
  → 결로 상습 발생 및 우천시 실시간 점검 필요지역 2개소
- 노후 CCTV를 야간 감시기능이 지원되는 신형 CCTV로 교체(9개소)
  ※ 야간 감시기능 : 어두울 시 적외선 촬영모드로 전환하여 눈에 보이지 않을 정도로 어두운 환경에서도 선명하게 촬영 가능

▣ 추진계획

○ 2023. 3. ~ 4. : 사업 착공 및 완료

▣ 기대효과

○ 공동구 보안 및 방호 기능 강화

○ 공동구 취약지역 상시 감시로 이상현상 감지시 신속 대처 가능

○ 야간감시기능 지원 카메라로 조명을 꺼도 관제 가능하여 광열비 절감

담 당 자 공동구관리팀장 이희광(☎ 9586), 담당자 강성규(☎ 9587)

【9】 공동구 환기구 계단형 사다리 설치

신규

❖ 환기구에 설치된 수직사다리를 계단형 사다리로 교체하여 공동구 점검 및 비상시 신속대응 능력 향상

▣ 사업개요

○ 사업기간 : 2023. 3. ~ 4.

○ 사 업 비 : 21백만원 (군 21)

○ 위　　치 : 내포신도시 공동구 일원(한울마을사거리 ~ 예목의향사거리)

○ 사업내용 : 환기구 내 수직 사다리를 계단형 사다리로 교체 설치(2개소)

▣ 추진계획

○ 2023. 3. ~ 4. : 사업 착공 및 완료

▣ 기대효과

○ 위기상황에 신속한 대피가능 및 추락위험 경감

○ 보수 및 점검시 출입이 용이하여 신속한 상황대처 가능

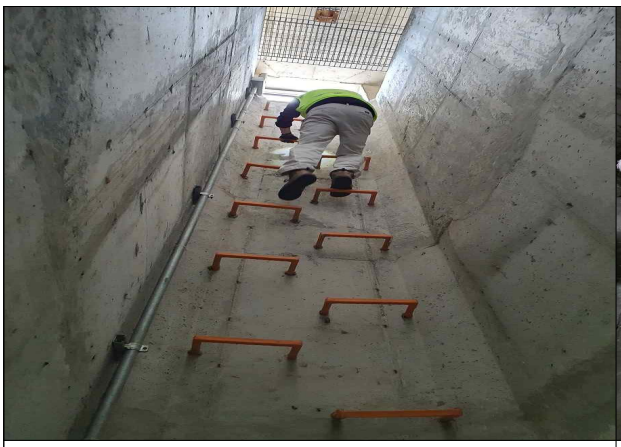

▲ 현 내포 공동구 수직 사다리

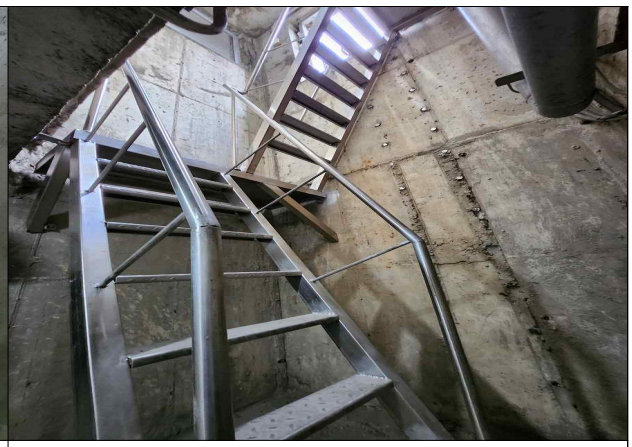

▲ 안양시 공동구 계단형 사다리

담 당 자 공동구관리팀장 이희광(☎ 9586), 담당자 강성규(☎ 9587)

【10】 공동구 내 전등설비 교체

신규

❖ 노후화된 방습등을 LED방습등으로 교체하여 공동구 관리 및 작업에 필요한 조도 확보 및 전력 비용 절감

▣ 사업개요

○ 사업기간 : 2023. 3. ~ 4.

○ 사 업 비 : 21백만원 (군 21)

○ 위　　치 : 내포신도시 공동구 일원(한울마을사거리 ~ 예목의향사거리)

○ 사업내용

- 공동구 내부 노후 방습등 LED방습등으로 교체(90EA)
- 공동구 내 누전구간 점검 및 보수

▣ 추진계획

○ 2023. 3. ~ 4. : 사업 착공 및 완료

▣ 기대효과

○ 공동구 내 점검 및 작업에 필요한 조도 확보

○ 누전구간 점검으로 안전한 전기기구 사용

○ 일반 전등보다 고효율인 LED 전등 교체로 전력비용 절감

담 당 자 공동구관리팀장 이희광(☎ 9586), 담당자 오한준(☎ 9588)

Ⅳ 2022년 군정업무 추진실적

1 신도시 공원 및 녹지 조성·관리

[1] 공원 · 녹지 및 시설물 유지관리 (추진중)

◈ 대　　상 : 내포신도시 내 공원·녹지 및 가로수
◈ 사 업 량 : 공원·녹지 103ha, 가로수 6,000주
◈ 사 업 비 : 2,025백만원 (군 2,025)
◈ 주요내용 : 수목 생육환경 개선 및 시설물 유지관리

❍ 2022. 3.　　: 내포신도시 내 가로수 전정사업
❍ 2022. 5. ~ 6. : 병해충 방제 작업 실시
❍ 2022. 4. ~ 10. : 상·하반기 공원·녹지 유지관리사업 추진
- 인력·기계 제초 각2회, 관목 전정 2회, 친환경 약제살포 2회

향 후 계 획	◆ 2022. 10. ~ 11. : 주요 가로수 전정 및 시비 작업 실시
담 당 자	공원녹지관리팀장 육동희(☎ 9632), 담당자 박용길(☎ 9592), 강환승(☎ 9596)

[2] 내포신도시 유휴지 경관특화 (추진중)

◈ 대　　상 : 내포신도시 내 유휴지
◈ 사 업 량 : 36만㎡, 6개 블록
◈ 사 업 비 : 26백만원 (도 8, 군 18)
◈ 주요내용 :
- 경관단지 조성 : 꽃단지 4개 블록, 경관작물 2개 블록
- 공공텃밭 운영 : 공공텃밭 1개 블록(4만㎡, 1세대당 약15㎡)

❍ 2022. 2. : 내포신도시 유휴지 일제 조사
❍ 2022. 3. : 토지사용 협의 및 사업대상지 확정
❍ 2022. 4. : 보조금 교부 및 사업 착수

향 후 계 획	◆ 2022. 12.　　: 사업 완료 및 보조사업 정산 및 평가
담 당 자	시설운영팀장 조은희(☎ 9631), 담당자 박이랑(☎ 9591)

[3] 명품가로숲 조성 및 관리 (완료)

◈ 대　　상 : 지방도 602호 및 내포신도시 가로녹지
◈ 사 업 량 : 8km(3km 조성, 5km 관리)
◈ 사 업 비 : 220백만원 (도 66, 군 154)
◈ 주요내용 : 가로녹지 수목 보식 및 생육환경 개선

❍ 2022. 2. ~ 3. : 내포신도시 진입도로(602호) 경관조성사업 실시설계
❍ 2022. 4. ~ 6. : 내포신도시 진입도로 경관조성사업(3km 조성완료)
❍ 2022. 8. ~ 10. : 가로녹지 유지관리사업

담 당 자 공원녹지관리팀장 육동희(☎ 9632), 담당자 강환승(☎ 9596)

[4] 어린이 물놀이장 운영관리 (완료)

◈ 대　　상 : 홍북읍 신경리 1367번지
◈ 사 업 량 : 어린이 물놀이장 1개소
◈ 사 업 비 : 35백만원 (군 35)
◈ 주요내용 : 어린이 물놀이 시설의 안전한 관리 및 운영

❍ 2022. 5. ~ 6. : 어린이 물놀이장 시범 운영 및 수질검사
- 시설물 운영을 위한 전기, 수도 안전점검 실시
- 수질 측정 및 안전도 검사, 시설물 유지 및 운영을 위한 안전검사

❍ 2022. 6.　　: 어린이 물놀이장 운영 업체 선정 및 계약
❍ 2022. 7. ~ 8. : 어린이 물놀이장 정상 운영 및 유지관리

담 당 자 공원녹지관리팀장 육동희(☎ 9632), 담당자 박용길(☎ 9592)

[5] 홍예공원 경관조명 개선 (완료)

◈ 대　　상 : 홍북읍 신경리 886번지(홍예공원 내)
◈ 사 업 량 : LED경관조명기구 4대(솔라트리)
◈ 사 업 비 : 100백만원 (군 100)
◈ 주요내용 : 홍예공원 내 야간경관 조성 및 개선

❍ 2022. 5. ~ 6. : 물품 구입 및 설치 완료

담 당 자 공원녹지관리팀장 육동희(☎ 9632), 담당자 강환승(☎ 9596)

2 신도시 도시 기반 시설 관리

[1] 용봉산 입구(한옥마을)교차로 설치 (추진중) 현안

◈ 대　　상 : 홍북읍 신경리 1937번지 일원
◈ 사 업 량 : 회전교차로(내접원 27m) 1개소 설치
◈ 사 업 비 : 600백만원 (군 300, 기타 300)
◈ 주요내용
- 회전교차로(내접원 D=27m) 1개소 설치, 접속도로 개량
- 지장전주 및 통신주 지중화 실시 L=50m

❍ 2021. 4. : 홍성 경찰서 도로교통안전시설물 협의
❍ 2021. 4. ~ 6. : 실시설계 용역 실시 완료 및 주민설명회 실시
❍ 2021. 12. : 한전주 및 통신주 이설(지중화) 요청
❍ 2022. 3. : 행정철차 이행(일상감사 및 계약심사 등)
❍ 2022. 3. ~ 4. : 지중화사업비 납부 완료(4개사/217백만원)
❍ 2022. 4. : 공사 착공
❍ 2022. 6. 3. : 공사 중지(지중화사업(전기, 통신) 지연
❍ 2022. 9. 19. : 공사 중지 해제 및 공사 재착공

향 후 계 획	◆ 2022. 11. : 공사 준공
담 당 자	도로관리팀장 장우선(☎ 9633), 담당자 임정일(☎ 9594)

[2] 내포신도시 자전거이용 활성화를 위한 시설개량 (추진중) 현안

◈ 대　　상 : 홍북읍 신경리 일원
◈ 사 업 량 : 낮춤석 223개소, 도색 24개소, 단절구간 연결 2개소 등
◈ 사 업 비 : 1,000백만원 (군 500, 특별조정교부금 500)
◈ 주요내용
- 횡단보도 앞 낮춤석 설치 및 도색 시공
- 도로·하천 연결 및 단절구간 연결 등 자전거이용 활성화를 위한 시설 개량

❍ 2022. 1. ~ 2. : 실시설계 용역 착수 및 완료
❍ 2022. 3. : 행정철차 이행(일상감사 및 계약심사 등)
❍ 2022. 4. ~ 6. : 공사 착공 및 준공(1차분)
❍ 2022. 9. : 행정철차 이행(일상감사 및 계약심사 등)
❍ 2022. 10. : 공사 착공(2차분)

향 후 계 획	◆ 2022. 11. : 공사 준공(2차분)
담 당 자	도로관리팀장 장우선(☎ 9633), 담당자 임정일(☎ 9594)

[3] 도시계획시설 유지관리사업 (추진중)

◈ 대　　상 : 홍북읍 신경리 내포신도시 일원 도로시설물
◈ 사 업 비 : 일반도로 35.6Km, 보행자도로 4.2Km, 자전거도로 34.540㎡, 빗물받이 3,130개소, 교량 19개소 등
◈ 사 업 비 : 783백만원 (군 783)
◈ 주요내용 : 일반도로, 자전거도로, 보행자도로 등 도시계획시설물 유지관리

❍ 2022. 1. ~ 10. : 배수로, 그늘막, 보도 재정비, 차선도색 등 (17건, 504백만원)
❍ 2022. 1. ~ 10. : 보도, 자전거도로, 하천, 저류지 제초 등(14건, 304,840㎡, 201백만원)

향 후 계 획	◆ 2022. 11. ~ 12. : 도시계획시설물 유지보수
담 당 자	도로관리팀장 장우선(☎ 9633), 담당자 고경석(☎ 9595)

[4] 적십자사 사거리 개선 (완료)

◈ 대　　상 : 홍북읍 신경리 1909번지 일원
◈ 사 업 량 : 경계석설치 L=150m, 아스콘포장 A=582㎡, 미끄럼방지포장 A=350㎡
◈ 사 업 비 : 310백만원 (도 155, 군 155)
◈ 주요내용 : 좌회전차로 2개소, 유턴차로 2개소, 과속카메라설치 2개소 등

❍ 2022. 1. ~ 2. : 실시설계용역 착수 및 완료
❍ 2022. 5. : 공사 착공
❍ 2022. 6. : 공사 준공

담 당 자	도로관리팀장 장우선(☎ 9633), 담당자 임정일(☎ 9594)

[5] 가람유치원 승하차구역 설치 (완료)

◈ 대　　상 : 홍북읍 홍학로 180(가람유치원)
◈ 사 업 량 : 승하차구역 설치 1개소, 편도 1차로 확장, 가로등 2개소 이설 등
◈ 사 업 비 : 200백만원 (도 100, 군 100)
◈ 주요내용 : 1차로 도로확장 후 승하차구역 설치, 가로등이설(2개소)

❍ 2021. 6. : 홍성경찰서 협의

❍ 2021. 10. ~ 11. : 실시설계 용역 완료 및 주민설명회 개최

❍ 2021. 12. : 전기 실시설계용역 완료
교통안전시설심의위원회 심의안건 상정 요청

❍ 2022. 1. 24. : 교통안전시설심의 통과

❍ 2022. 4. ~ 6. : 공사 착공 및 준공

담 당 자 도로관리팀장 장우선(☎ 9633), 담당자 임정일(☎ 9594)

3 신도시 공동구 관리

[1] 공동구 관리동 방범용 CCTV 설치 (완료)

◈ 대　　상 : 공동구 관리동(홍북읍 의향로 221)
◈ 사 업 량 : CCTV 카메라 및 부속설비 1식
◈ 사 업 비 : 21백만원 (군 21)
◈ 주요내용 : 공동구 관리동 방범용 CCTV(5개소) 및 부속설비 설치

❍ 2022. 3. ~ 4. : 공사 착공 및 준공

담 당 자 공동구관리팀장 이희광(☎ 9586), 담당자 강성규(☎ 9587)

[2] 공동구 전기설비 기능보강공사 (완료)

◈ 대　　상 : 공동구 일원(한울마을사거리~예목의향사거리)
◈ 사 업 량 : LED방습등 95EA
◈ 사 업 비 : 21백만원 (군 21)
◈ 주요내용 : 노후 전등 교체 및 누전 구간 점검

❍ 2022. 3. ~ 4. : 공사 착공 및 준공

담 당 자 공동구관리팀장 이희광(☎ 9586), 담당자 이준우(☎ 9588)

[3] 공동구 본체 배수관 교체공사 (완료)

◈ 대　　상 : 공동구 일원(한울마을사거리~예목의향사거리)
◈ 사 업 량 : 배수관 L=190m, D=100mm
◈ 사 업 비 : 15백만원 (군 15)
◈ 주요내용 : 공동구 내 노후화 및 단면 부족 배수관 교체

❍ 2022. 3. ~ 4. : 공사 착공 및 준공

담 당 자 공동구관리팀장 이희광(☎ 9586)

V 부서별 주요통계

(2022. 10. 기준)

○ 공원·녹지 현황

구 분	개소수/주	면적(㎡)/주			
		계	1단계	2단계	3단계
공 원	35	713,695.9	32,234.7	444,842.5	236,618.7
녹 지	27	657,459.1	99,209.5	380,345	177,904.6
광 장	11	12,805.5	5,573.8	7,231.7	-
가 로 수	6,765	6,765	2,484	3,519	762

○ 도로시설물 현황

구 분	단위	면적(㎡)/주			
		계	1단계	2단계	3단계
일 반 도 로	m (노선)	47,116 (151)	12,398 (46)	22,204 (77)	12,514 (28)
보행자도로	m (노선)	4,638 (99)	3,198 (58)	770 (33)	670 (8)
자전거도로	㎡	52,809	13,170	21,156	18,483
빗 물 받 이	개소	4,649	1,155	1,867	1,627
교 량	개소	19	1	18	-

○ 공동구 현황

- 위 치 : 한울마을사거리 ~ 예목의향사거리
- 시설연장 : 2,987m(TYPE A : 1,057m, TYPE B : 1,930m)

시 설 명	내 용	시 설 명	내 용
주변전실	750kV	환기구	14개소
비상발전기	450kV	집수정	13개소
분기구	7개소	재료반입구	9개소

추모공원관리사업소

- 2022년 주요업무 결산
- 2023년 업무여건 및 주요 추진사항
- 2023년 주요업무계획
- 2022년 군정업무 추진실적
- 부서별 주요통계

Ⅰ 2022년 주요업무 결산

1 2022년 군정 주요성과

○ 고객 중심 장사시설 운용

- 장사시설 이용 실적 : 5,851건(2022. 9. 30.기준)

○ 자연장지 조성 타당성 연구 용역

- 품위있는 친환경적 자연장지 조성을 위한 사전절차 이행 추진

○ 장사시설 임대·위탁 재계약 추진으로 업무 효율성 제고

- 임대·위탁 계약 만료에 따라 봉서추모공원장묘협동조합과 재계약 체결

○ 봉안당 안내용 키오스크 설치

- 봉안함 위치 무인 검색시스템 설치로 편의 제공

○ 추모공원 노후 장비 보수·보강

- 화장로 4기 교체공사, 봉안당 안치단 추가 설치(2층 - 511기)

○ 공원묘지 주차장 정비

- 주차장 바닥 포장 및 카스토퍼 설치를 통한 방문자 편의 도모

2 아쉬운 점 및 개선방안

○ 인구 고령화와 가족구조의 변화 및 화장문화의 정착으로 화장·봉안 등 장사시설 수요 증가

- 변화하는 장사정책 환경에 대응하기 위한 자연장지 조성 추진

○ 물가 및 유류비 상승 등으로 인한 장사시설 운영비용 증가

- 장사시설 사용료 원가산출을 통한 사용료 현실화 추진

○ 추모공원 노후시설 보수 및 보강을 통한 안정적 장사시설 운영

- 화장로 8기 적기 보수·교체 및 정기검점 실시

Ⅱ 2023년 업무여건 및 주요 추진사항

2023년 업무여건

○ 친자연적 장례문화 확산 및 화장문화에 대한 인식변화로 화장·봉안 등 장사시설 수요 증가

○ 인건비 및 유류비 등 지속적 물가상승으로 인한 군 재정부담 가중

○ 추모공원 내 노후 화장로 등 시설 보수·보강 수요 발생

○ 윤달, 청명·한식, 명절 등 특정기간 개장유골 화장 및 추모수요 증가

2023년 주요 추진사항

○ 군민이 편리하게 이용할 수 있는 자연친화적인 자연장지 조성

- 2024년 국고보조사업 신청을 위한 사전 행정절차 이행
  (유·무연분묘 이전보상, 문화재 지표조사, 환경성평가 등)

○ 군 재정부담 경감을 위한 장사시설 사용료 현실화 추진

- 화장장, 봉안당, 유택동산 사용료 인상을 위한 조례개정

○ 노후 화장로 및 대기오염 방지 설비 교체사업 추진

○ 장례문화에 관심이 집중되는 기간 집중 홍보 강화

Ⅲ 2023년 주요업무계획

【1】 홍성 자연장지 조성사업 현안

❖ 인구 고령화로 인한 사망자 증가, 가족구조의 변화 및 화장문화의 정착 등 변화하는 장사정책 환경에 선제적 대응으로 친환경적인 자연장지 조성 필요

▣ 사업개요

○ 사업기간 : 2023. ~ 2025. (3년간)

○ 총사업비 : 7,000백만원 (국 2,200, 도 1,100, 군 3,700)

※ 2023년 본예산 편성 : 52백만원(군 52)

○ 위　　치 : 갈산면 부기리 산 112-30번지 일원

○ 조성면적 / 안치규모 : 54,296㎡(16,453평) / 20,000구

○ 사업내용 : 품위있는 친환경 자연장지 조성

▣ 추진계획

○ 2023. 1. : 현존지 분묘 위치도 및 물건조서 작성 기초조사 용역

○ 2023. 2. : 문화재 지표조사, 소규모 환경영향평가용역 착수
보상계획 열람공고, 분묘보상 산정 감정평가

○ 2023. 3. : 2024년 국고보조사업 신청, 유연분묘 보상관련 협의 및 계약

○ 2023. 5. : 기본 및 실시설계 용역 착수, 재해영향평가 용역

○ 2023. 6. ~ 9. : 무연분묘 개장공고(1, 2차), 위임분묘 개장용역(1차)

○ 2023. 12. : 군 관리계획(장사시설:공동묘지, 자연장지)결정[변경] 및
지형도면 고시, 실시계획인가 승인 및 관련 인·허가 완료
무연분묘 개장용역, 위임분묘 개장용역(2차)

▣ 기대효과

○ 친환경적인 장사문화 확산 및 홍보, 지역주민에게 양질의 휴식공간 제공

○ 자연장 조성에 따른 산업유발효과 및 고용유발효과로 지역주민 일자리 제공 등 직·간접적 파급효과 기대

담 당 자 운영팀장 이충태(☎ 9821), 담당자 이승주(☎ 9817)

【2】 장사시설 사용료 인상

현안

❖ 2013년 장사시설 사용료 증액 이후 지속적인 인건비 및 유류비 등 물가상승으로 인한 군 재정부담 가중
❖ 장사시설 사용료 원가분석을 통한 사용료 현실화 추진

▣ 사업개요

○ 사업기간 : 2022. 10. ~ 2023. 5.
○ 사 업 비 : 20백만원(군 20)
○ 사업내용 : 사용료 원가산출 용역 결과 반영 사용료 인상 조례개정

▣ 최근 3년간 수지분석(2019~2021)

(화장장 사용료 기준) (단위 : 건/백만원/%)

구분 / 비율	권역별 화장 건수				사용료 수입					예산 규모		
	계	홍성	충남	타 시도	계	홍성	충남	타 시도	감면	계	시설 운영	행정 경비
계	21,436	3,191	16,060	2,185	5,939	337	3,697	1,050	855	8,795	4,609	4,186
비율	100	14.9	74.9	10.2	100	5.7	62.2	17.7	14.4	100	52.4	47.6

※ 연평균 952백만원 적자 운영

▣ 향후계획

○ 2022. 12. : 장사시설 사용료 원가 산출 용역 완료

※ 근거 : 홍성 화장장 현대화 사업 추진 및 운영에 관한 협약서

○ 2023. 1. : 소비자정책위원회 심의
○ 2023. 2. : 충남도와 사전협의(근거: 협약서 제8조)
○ 2023. 5. : 홍성군 장사시설 운영 및 사용조례 개정(도내 시·군 홍보)

담 당 자 운영팀장 이충태(☎ 9821), 담당자 신동훈(☎ 9820)

【3】 노후 화장시설 교체사업

현안

❖ 노후 화장로 교체를 통해 화장시설의 안정적 운영 도모

▣ 사업개요

○ 사업기간 : 2023. 3. ~ 12.

○ 사 업 비 : 금1,916백만원 (국 1,341, 도 287, 군 287)

○ 위　　치 : 금마면 금마로516번길 85, 화장장 내

○ 사업내용

- 화장로, 대기오염방지설비 4기 교체
- 관련 제어 및 전기 설비 등 교체

▣ 추진계획

○ 2022. 12. : 홍성군 계약심의위원회 심의

○ 2023.　3. : 발주

○ 2023.　4. ~ 10. : 제작 및 시공

○ 2023. 11. : 시운전 및 준공

▣ 기대효과

○ 노후 화장로 교체로 안전사고 예방 및 화장시설의 안정적 운영

○ 노후 대기오염 방지설비 교체를 통해 오염물질 배출 저감

○ 대형화로 설치로 대형관 시신 화장수요 대처

담 당 자 관리팀장 이동연(☎ 9822), 담당자 구본욱(☎ 9823)

Ⅳ 2022년 군정업무 추진실적

1 추모공원 운영관리

[1] 고객 중심 장사시설 운영 (추진중)

◈ 연간 시설 이용 수요 예상
- 화장(연 7,000구), 봉안(연600위), 산골(연 300위)

◈ 청명·한식 기간 등 개장 유골 화장 수요에 능동적 대응
- 개장 유골 화장 확대 운영

○ 이용실적

(단위:건/백만원)

구 분	계		화장장		봉안당		유택동산	
22.9.30. 기준	건	사용료	건	사용료	건	사용료	건	사용료
	5,851	1,477	5,070	1,192	606	283	175	1.4

향 후 계 획	◆ 신속하고 친절한 업무 처리로 차별화된 장사 서비스 제공
담 당 자	운영팀장 이충태(☎ 9821), 담당자 신동훈(☎ 9820)

[2] 화장 문화 정착을 위한 지속 지원 (추진중)

◈ 지원 대상 및 범위
- 국가 유공자 및 기초생활수급자(생계·의료) : 화장료 100% 면제
- 홍성군민 : 화장·봉안·산골이용료 50% 감면

※ 기초생활수급자 : 산골이용료 50% 감면

○ 관련 법령 및 조례에 따른 지원 대상자 장사시설 이용료 면제 및 감면 실시

향 후 계 획	◆ 국가유공자·수급자, 홍성군민 등 지원으로 화장 문화 정착 기여
담 당 자	운영팀장 이충태(☎ 9821), 담당자 신동훈(☎ 9820)

2 시설 임대위탁 및 관리위탁

[1] 시설 임대위탁 (추진중)

◈ 임대기간 : 2022. 10. 19. ~ 2025. 10. 18. (3년)
◈ 임대규모 : 장례식장(302.1㎡), 식당·매점(300.02㎡)
◈ 임 대 료 : 연 24백만원
◈ 임 차 인 : 봉서추모공원장묘협동조합
◈ 법적근거
- 장사등에 관한 법률 시행령 제3조(국가와 지방자치단체의 책무)
- 홍성군 장사시설 운영 및 사용 조례 제12조(장사시설 위탁운영)

❍ 임대료(장례식장·식당·매점) : 24백만원(1년간)
※ 시체 안치실, 빈소 및 접객실 사용료 별도 징수

향 후 계 획	◆ 장례식장·식당·매점 등 임대 관리를 통한 업무 효율성 확보 및 지역 주민에게 일자리 제공을 통한 협력 관계 유지
담 당 자	운영팀장 이충태(☎ 9821), 담당자 신동훈(☎ 9820)

[2] 봉안당 관리위탁 (추진중)

◈ 위탁기간 : 2022. 10. 19. ~ 2025. 10. 18. (3년)
◈ 위탁규모 : 봉안당(2,085.93㎡)
◈ 관 리 비 : 봉안당 사용료 수입액의 40%
◈ 수 탁 자 : 봉서추모공원장묘협동조합
◈ 법적근거
- 장사등에 관한 법률 시행령 제3조(국가와 지방자치단체의 책무)
- 홍성군 장사시설 운영 및 사용 조례 제12조(장사시설 위탁운영)

❍ 위탁관리비(봉안당) : 106백만원(2022. 1월 ~ 9월 기준)
※ 매월 사용료 수입액의 40% 익월 지급

향 후 계 획	◆ 봉안당 위탁 운영으로 업무 효율성 제고
담 당 자	운영팀장 이충태(☎ 9821), 담당자 신동훈(☎ 9820)

3 추모공원 시설 유지·보수

[1] 추모공원 노후 화장로 교체공사 (추진중)

◈ 대　　상 : 추모공원 화장로 4기
◈ 사 업 비 : 1,440백만원 (국 1,008, 도 216, 군 216)
◈ 주요내용 : 화장로 4기 교체

❍ 2022. 4. : 일상감사 및 계약심사 완료
❍ 2022. 6. : 계약완료
❍ 2022. 10. 24. : 착공
❍ 2022. 12. 13. : 준공 예정

향 후 계 획	◆ 노후 화장로 연차적 교체로 안정적인 장사시설 운영
담 당 자	관리팀장 이동연(☎ 9822), 담당자 구본욱(☎ 9823)

[2] 추모공원 옥상 및 외벽 보수 (완료)

◈ 대　　상 : 추모공원 화장장
◈ 사 업 비 : 44백만원 (군 44)
◈ 주요내용 : 노후 옥상 및 외벽 방수 공사로 시설물 안전 확보

❍ 2022. 3. : 설계 및 착공
❍ 2022. 5. : 공사 완료

향 후 계 획	◆ 시설물 적기보수를 통해 추모객 이동 편의 및 안전 확보
담 당 자	관리팀장 이동연(☎ 9822), 담당자 송진하(☎ 9826)

[3] 추모공원 오수처리시설 분리막 교체 (완료)

◈ 대　　상 : 추모공원 오수처리시설
◈ 사 업 비 : 67백만원 (군 67)
◈ 주요내용 : 오수처리시설 노후 분리막 교체 공사로 쾌적한 환경 유지

❍ 2022. 1. : 계획 및 설계
❍ 2022. 5. : 사전규격 공개 및 입찰 공고
❍ 2022. 6. : 계약 완료
❍ 2022. 7. : 공사 완료

향 후 계 획	◆ 노후 시설 수시 보수를 통한 이용자 만족도 제고
담 당 자	관리팀장 이동연(☎ 9822), 담당자 송진하(☎ 9826)

[4] 봉안당 유골 안치단 설치 (완료)

◈ 대　　상 : 추모공원 봉안당
◈ 사 업 비 : 43백만원 (군 43)
◈ 사 업 량 : 유골 안치단 511기
◈ 주요내용 : 봉안당 2층 안치단 추가 설치로 봉안 수요 대응

❍ 2022. 1. ~ 2. : 설계 및 착공
❍ 2022. 4. : 공사 완료

향 후 계 획	◆ 유골 안치단 적정 관리로 봉안 수요 대응
담 당 자	관리팀장 이동연(☎ 9822), 담당자 구본욱(☎ 9823)

[5] 장사시설 및 화장로 유지관리 보수 (추진중)

◈ 대 상	: 추모공원 내 장사시설 및 화장로
◈ 사 업 비	: 200백만원 (군 200)
◈ 주요내용	: 정기 점검 및 보수를 통한 안정적 장사시설 운영

- ❍ 2022. 1. : 화장진행관리 및 영상출력 통신망 설치 공사
- ❍ 2022. 2. : 화장로 관운반차 수선, 화장로 인버터 수선
- ❍ 2022. 3. ~ 4. : 추모공원 유택동산 보수 공사
- ❍ 2022. 4. : 추모공원 물탱크 배관설치 공사
- ❍ 2022. 5. : 화장로 세라믹화이버·와류화도공 교체 공사(4기)
- ❍ 2022. 5. : 추모공원 건물 옥상 구조물 철거 공사
- ❍ 2022. 7. : 추모공원 봉안당 사면지 배수시설 설치공사
- ❍ 2022. 9. : 화장로 세라믹화이버·와류화도공 교체 공사(4기)
- ❍ 2022. 10. : 화장로 내화대차 교체 구매(8기)
- ❍ 2022. 10. : 화장로 여과집진기 여과포 교체 공사(4기)

향 후 계 획	◆ 화장로 보수 및 부품별 적기 교체로 안정적인 장사시설 운영
담 당 자	관리팀장 이동연(☎ 9822), 담당자 구본욱(☎ 9823)

4 공원묘지 운영 및 시설보강

[1] 공원묘지 주차장 정비 (완료)

◈ 대　　상 : 갈산면 공원묘지
◈ 사 업 비 : 45백만원 (군 45)
◈ 주요내용 : 공원묘지 주차장 정비로 안전사고 예방 및 이용 편의 증진

❍ 2022. 3. ~ 4. : 설계 및 착공
❍ 2022. 5. : 공사 완료

향 후 계 획	◆ 주차장 시설 지속 관리를 통한 추모객 안전사고 예방 및 이용 편의 증진
담 당 자	관리팀장 이동연(☎ 9822), 담당자 송진하(☎ 9826)

[2] 공원묘지 위탁관리 (추진중)

◈ 위탁기간 : 2020. 1. 1. ~ 2022. 12. 31.
◈ 수 탁 자 : 진죽마을 영농조합법인
◈ 위탁관리비 : 36백만원/년
◈ 묘 역 수 : 413기(단장묘65, 합장묘 302, 봉안묘 46)만장

❍ 2022. 8. : 위탁관리 기간 만료에 따라 위탁비 산정용역 완료
❍ 2022. 12. : 협약 체결(재계약) 예정

향 후 계 획	◆ 공원묘지 위탁관리 운영으로 업무효율성 제고
담 당 자	관리팀장 이동연(☎ 9822), 담당자 송진하(☎ 9826)

V 부서별 주요통계

(2022. 10. 기준)

○ 주요시설 현황

구 분	시설규모	면적	주요기능
화장장	지하1, 지상2	4,234㎡	로내대차형(유류식) 8기
봉안당	지상2	1,860㎡	15,000기(구봉안당 5,000기 별도)
장례식장	지하1, 지상2	1,725㎡	5실(특1, 일반4)

○ 장사시설 운용 실적

(단위 : 건/백만원)

계		화장장		봉안당		유택동산	
건	사용료	건	사용료	건	사용료	건	사용료
5,851	1,477	5,070	1,192	606	283	175	1.5

○ 봉안당 안치현황

구분	안치 가능 기수			안치 기수		
	계	개인단	부부단	계	개인단	부부단
계	20,000	17,000	3,000	9,638	7,933	1,665
구 봉안당	5,000	5,000		1,154	1,154	
신 봉안당	15,000	12,000	3,000	8,484	6,779	1,705

○ 공원묘지 안치현황

안치 가능 기수				안치 기수				비 고
계	단장묘	합장묘	봉안묘	계	단장묘	합장묘	봉안묘	만장
413	65	302	46	413	65	302	46	